



GOVERNO DO ESTADO DE MINAS GERAIS
Secretaria de Estado de Fazenda
Diretoria de Planejamento, Orçamento e
Finanças/Divisão de Prestação de Contas

Memorando.SEF/SPGF-DPOF-PRESTAÇÃOCONTAS.nº 2/2022

Belo Horizonte, 29 de março de 2022.

Para: Ellen Silveira Reis

Controladora Setorial da SEF

Assunto: Relatório de Prestação de Contas 2021 da Unidade Orçamentária 1191

Referência: Processo nº 1190.01.0007922/2021-19.

Senhora Controladora Setorial,

Em cumprimento ao disposto na Resolução SEF/MG Nº 5555 de 01/04/2022, na Decisão Normativa TCE/MG 001/2022 de 29/03/2022 e na Instrução Normativa TCE/MG Nº 14 de 14/12/2011, apresentamos os documentos de gestão da unidade orçamentária 1191 (SEF), relacionados abaixo, para compor a prestação de contas anual da SEF/MG relativa ao exercício de 2021.

Dispositivos do Anexo III - art. 5º, II, da D.N nº 001/2021	Documentos
II.	Rol dos responsáveis, nos termos do art. 6º, I, contendo as informações exigidas no art. 7º, ambos da Instrução Normativa nº 14, de 14/12/2011
	Relatório de gestão, contendo no mínimo as seguintes informações: a) descrição da execução do programa de trabalho por meio do cumprimento das metas físicas e financeiras, por função, subfunção, programa, projeto, subprojeto, atividade, subatividade e operações especiais, em nível de grupo de natureza e elemento da despesa, evidenciando com indicadores de eficiência, eficácia ou efetividade, a implementação da ação governamental, com esclarecimentos, se for o caso, das causas que inviabilizaram o pleno cumprimento dos objetivos propostos; b) descrição das medidas adotadas com vistas a sanear eventuais disfunções estruturais ou conjunturais que prejudicaram ou inviabilizaram a execução das ações programadas; c) informações sobre a execução dos programas e ações do governo, sob a responsabilidade do órgão, com identificação de ação governamental estratégica

no PPAG 2020-2023, abrangendo a execução física e financeira das ações realizadas, bem como os indicadores institucionais de desempenho, se for o caso;

d) relatório circunstanciado contendo parecer conclusivo do dirigente máximo sobre a execução dos serviços descentralizados às entidades do terceiro setor, conforme o disposto na Lei Estadual nº 23.081, de 10/08/2018, que dispõe sobre o Programa de Descentralização da Execução de Serviços para as Entidades do Terceiro Setor e dá outras providências; e nos Decretos Estaduais nº 47.553 e 47.554, ambos de 07/12/2018, que regulamentam, respectivamente, a qualificação de pessoa jurídica de direito privado, sem fins lucrativos, como Organização Social e a instituição do contrato de gestão e como Organização da Sociedade Civil de Interesse Público e a instituição do termo de parceria, informando o impacto das atividades executadas por meio dessas entidades do terceiro setor na implementação das ações governamentais;

e) demonstração da execução física e financeira de projetos, subprojetos, atividades e subatividades objetos de financiamento nacional e internacional, especificando as partes envolvidas, detalhando os valores totais previstos e os valores realizados no exercício e até o exercício, bem como as contrapartidas oferecidas e os motivos que inviabilizaram a plena conclusão de etapa ou da totalidade da ação proposta, indicando as providências adotadas, quando aplicável;

f) outras informações consideradas relevantes pelo órgão para demonstrar a conformidade e o desempenho da gestão no exercício, em face do planejamento organizacional e do alcance dos resultados, utilizando-se de indicadores consoante as ações e metas estabelecidas, se for o caso.

g) demonstração da composição dos recursos do órgão, tendo como fonte os recursos ordinários, os vinculados e os diretamente arrecadados, evidenciando-os, por procedência, bem como os grupos de despesas em que foram aplicados;

h) relação dos decretos de abertura de créditos adicionais, contendo número do decreto e de seu registro no SIAFI, data e valor.

i) informações relativas a execução de Despesa de Exercícios Anteriores, sua composição e evolução nos últimos dois anos.

j) demonstrativos da execução contábil, orçamentária, financeira e patrimonial, acompanhados das notas explicativas, conforme estabelecido no Manual de Contabilidade Aplicada ao Setor Público – MCASP:

III.

1) Balancete de Verificação Consolidado Anual – UO de dezembro

2) Balancete Mensal referente ao mês de dezembro

3) Balancete de Encerramento em 31 de dezembro do exercício findo.

4) Demonstrativo dos Créditos Autorizados por Projeto/Atividade.

5) Demonstrativo da Execução Orçamentária da Despesa por Projeto/Atividade – Total

6) Demonstrativo da Execução da Despesa por Natureza da Despesa/Item.

7) Composição dos Créditos Autorizados por Classificação Econômica da Despesa.

8) Posição Acumulada da Execução Orçamentária da Despesa.
9) Demonstrativo da Receita e Despesa, Segundo as Categorias Econômicas, quando couber.
10) Demonstrativo da Receita Orçamentária Arrecadada
11) Demonstrativo da Composição da Despesa Autorizada.
12) Demonstrativo Segundo a Natureza da Despesa por Item - Consolidação Geral.
13) Demonstrativo por Funções, Subfunções, Programas e Projetos/Atividades.
14) Demonstrativo de Restos a Pagar.
15) Demonstração da Dívida Flutuante.
16) Extratos bancários do mês de dezembro do exercício findo, bem como dos meses subsequentes em que se deram os lançamentos bancários de ajustes, acompanhados das respectivas conciliações bancárias das contas contábeis Banco Conta Movimento e Aplicações Financeiras e ainda de relatório que detalhe as pendências apuradas e especifique os acertos realizados.
17) Certificação dos agentes responsáveis pela movimentação das contas auxiliares que compõem a conta Recursos de Movimentações da Unidade Tesouraria de que os saldos retratam fielmente o disponível do órgão
18) Relatório de Conformidade Contábil - RCC.
19) Relatório circunstanciado das comissões designadas para levantamento completo dos inventários físicos e financeiros dos seguintes itens, constando a certificação de conformidade entre os saldos físico e contábil, com conciliação dos saldos em 31 de dezembro do exercício findo:
a) valores em tesouraria;
b) materiais em almoxarifado ou em outras unidades similares,
c) bens patrimoniais em uso, estocados, cedidos e/ou recebidos em cessão, inclusive imóveis, que são objeto de registro no Ativo;
d) obrigações constantes dos grupos Passivo Circulante e não Circulante;
e
e) contas de controle representativas dos atos potenciais Ativos e Passivos.

Atenciosamente,

Blenda Rosa Pereira Couto

Superintendente de Planejamento, Gestão e Finanças

Secretaria de Estado de Fazenda de Minas Gerais



Documento assinado eletronicamente por **Blenda Rosa Pereira Couto, Superintendente**, em 20/04/2022, às 14:35, conforme horário oficial de Brasília, com fundamento no art. 6º, § 1º, do [Decreto nº 47.222, de 26 de julho de 2017](#).



A autenticidade deste documento pode ser conferida no site http://sei.mg.gov.br/sei/controlador_externo.php?acao=documento_conferir&id_orgao_acesso_externo=0, informando o código verificador **44273272** e o código CRC **69F1FC16**.

Referência: Processo nº 1190.01.0005366/2022-61

SEI nº 44273272

INSTRUÇÃO NORMATIVA 14/2011, ARTIGO 6º - ROL DE RESPONSÁVEIS

I) DIRIGENTE MÁXIMO DA UNIDADE JURISDICIONADA DE QUE TRATA AS CONTAS

Unidade Administrativa	Nome	Cargo / Função	CPF	Masp	Nº e Data da Publicação - Res./Ato	Competência Delegada	Período						Endereço Residencial Completo	Endereço Eletrônico Institucional
							Responsabilidade			Interrupção ⁽²⁾				
Secretaria de Estado de Fazenda de Minas Gerais	Gustavo de Oliveira Barbosa	Secretário de Estado de Fazenda	494.126.476-20	753.201-3	Ato s/nº Gov. em 01/01/2019	Inciso III do § 1º do art. 93 da Constituição do Estado	01/01/2021	a	31/12/2021	11/01/2021	a	22/01/2021	Rua Prudente de Moraes, 454 apt 201 Bairro Ipanema- Rio de Janeiro/RJ	gabinete@fazenda.mg.gov.br
	Luiz Cláudio Fernandes Lourenço Gomes	Secretário de Estado Adjunto de Fazenda	981.962.007-49	753.236-9	Ato s/nº Gov. retroativo a 26/02/2019 - 18/04/2019	Lei nº 23.304 de 30/05/2019 art. 62	01/01/2021	a	31/12/2021	01/02/2021	a	01/02/2021	Rua Senador Vergueiro – 92 apto: 801 – Flamengo – Rio de Janeiro/RJ	gabinetesadj@fazenda.mg.gov.br
										19/07/2021	a	30/07/2021		

INSTRUÇÃO NORMATIVA 14/2011, ARTIGO 6º - ROL DE RESPONSÁVEIS

VI) DIRIGENTE DE UNIDADE ADMINISTRATIVA OU GERENTE RESPONSÁVEL PELA GESTÃO DE PROGRAMA GOVERNAMENTAL

VII) DIRIGENTE DE UNIDADE ADMINISTRATIVA OU GERENTE RESPONSÁVEL PELA GESTÃO PATRIMONIAL

Unidade Administrativa	Nome	Cargo / Função	Ordenador - Titular/Adicional	CPF	Masp	Nº e Data da Publicação - Res./Ato	Competência Delegada	Período				Endereço Residencial Completo	Endereço Eletrônico Institucional		
								Responsabilidade		Interrupção ⁽²⁾					
1190.006 - Gabinete	Andréa Riechert Senko	Chefe de Gabinete	Titular	008.946.177-02	753.202-1	Ato do Governador - pág 09 Diário Oficial	R1	01/01/2021	a	15/04/2021	04/01/2021 a 08/03/2021	05/01/2021 a 15/04/2021	Av. Prefeito Mendes de Moraes, 1400 apto 402 bl. 01 - São Conrado - cep: 22.610-090 - Rio de Janeiro - RJ	andrea.senko@fazenda.mg.gov.br	
	Reges Moisés dos Santos	Chefe de Gabinete	Titular	013.904.397-71	753.284-9	Ato do Governador - pág 11 Diário Oficial 29/04/2021	R1	16/04/2021	a	31/12/2021		a	Rua Torres Homem, 688 bl. 03 apto 107 - Vila Isabel - cep: 20.551-075 - Rio de Janeiro - RJ	reges.santos@fazenda.mg.gov.br	
1190.007 - Conselho de Contribuintes do Estado de Minas Geras - CC/MG	Geraldo da Silva Datas	Presidente	Titular	475.873.506-91	291.419-0	Ato publicado no Minas Gerais em 01/07/2020 - R1	R1	01/01/2021	a	30/06/2021	01/01/2021	a	21/01/2021	Rua Américo Scott,53 Apto 801, Serra - Belo Horizonte - MG	geraldo.datas@fazenda.mg.gov.br
						Ato publicado no Minas Gerais em 01/07/2021 - R1	R1	01/07/2021		31/12/2021	31/12/2021		31/12/2021		
1190.010 - Superintendência	Geber Soares de Oliveira	Superintendente	Titular	373.022.806-49	303.297-6		R1	01.01.2021	a	31.12.2021	07.06.2021 a 13.10.2021	27.06.2021 a 26.10.2021	Alameda das Alamandas,303 - Bairro Jardim Ipê - Lagoa Santa/MG - CEP. 33400-000	geber.oliveira@fazenda.mg.gov.br	
1190.025 - Superintendência Central de Contadoria Geral - SCCG	Maria da Conceição Barros de Rezende Ladeira	Superintendente	Titular	673.489.476-20	339.606-6	R1	R1	01/01/2021	a	31/12/2021	24/06/2021 a 13/10/2021	a	09/07/2021	Rua Paulo Afonso nº 75 apto. 601 Bairro Santo Antônio - CEP 30.350-060 Belo Horizonte - Minas Gerais	conceicao.rezende@fazenda.mg.gov.br
1190.027 - Superintendência de Tributação - SUTRI	Marcelo Hipólito Rodrigues	Superintendente	Titular	556.539.526-72	370385-7	Ato do Governador 09/04/2015 - R1	R1	01/01/2021	a	31/12/2021	17/12/2021			Rua Ametista 223, Condomínio Vila do ouro	marcelo.rodrigues@fazenda.mg.gov.br
											11/01/2021 a 15/07/2021	22/01/2021 a 30/07/2021			
1190.029 - AF/1º Nível/BH-3	Alexandre Cotta Pacheco	Superintendente	Adicional	600.086.606-20	371.194-2	R1	R1	01/01/2021	a	31/12/2021	13/10/2021 a 22/12/2021	15/10/2021 a 22/12/2021		Rua dos Timbiras, 72/901 - Funcionários - Belo Horizonte - MG	alexandre.pacheco@fazenda.mg.gov.br
	Flávia Costa Camargos	Delegada Fiscal	Adicional	760.213.946-15	556.265-7	R1	R1	01/01/2021	a	31/12/2021	04/01/2021 a 18/01/2021	04/01/2021 a 31/01/2021		Rua Antonio Aleixo, 358/602 - Lourdes - Belo Horizonte - MG	flavia.camargos@fazenda.mg.gov.br
											25/10/2021 a 16/11/2021	27/10/2021 a 19/11/2021			
	Marinês Accioly Domingues	Delegada Fiscal	Adicional	609.571.826-00	370.812-0	R1	R1	01/01/2021	a	31/12/2021	22/01/2021 a 26/03/2021	24/01/2021 a 26/03/2021		Rua Cláudio Manoel, 899/1002 - Funcionários - Belo Horizonte - MG	marines.accioly@fazenda.mg.gov.br
											03/11/2021 a 22/01/2021	05/11/2021 a 05/02/2021			
	Eduardo Lucchesi Barbosa	Delegado Fiscal	Adicional	685.732.006-34	374.453-9	R1	R1	01/01/2021	a	06/07/2021	19/07/2021 a 04/01/2021	01/08/2021 a 13/01/2021		Rua Engenheiro Caetano Lopes, 312/404 - Sion - Belo Horizonte - MG	eduardo.lucchesi@fazenda.mg.gov.br
											15/02/2021 a 12/03/2021	16/02/2021 a 12/03/2021			
											30/04/2021 a 02/06/2021	30/04/2021 a 02/06/2021			
											18/06/2021 a 02/07/2021	18/06/2021 a 02/07/2021			
											26/07/2021 a 13/10/2021	01/08/2021 a 22/10/2021			
											14/12/2021	14/12/2021			
	Antonio Osmar Alves	Delegado Fiscal	Adicional	844.375.106-15	386.807-2	R1	R1	07/07/2021	a	31/12/2021				Rua Oriente, 850/101 - Serra - Belo Horizonte - MG	antonio.alves@fazenda.mg.gov.br
	Mariana Moreira Alves	Delegada Fiscal	Adicional	049.410.876-23	669.195-0	R1	R1	01/01/2021	a	06/07/2021	03/03/2021	a	07/03/2021	Rua Pium-I, 215 - Cruzeiro - Belo Horizonte - MG	mariana.moreira@fazenda.mg.gov.br
	Eduardo Lucchesi Barbosa	Delegado Fiscal	Adicional	685.732.006-34	374.453-9	R1	R1	07/07/2021	a	31/12/2021	23/07/2021 a 20/08/2021	30/07/2021 a 20/08/2021		Rua Engenheiro Caetano Lopes, 312/404 - Sion - Belo Horizonte - MG	eduardo.lucchesi@fazenda.mg.gov.br
											24/09/2021 a 27/09/2021	24/09/2021 a 27/09/2021			
											13/10/2021 a 23/12/2021	17/10/2021 a 30/12/2021			
04/01/2021 a 25/01/2021											04/01/2021 a 08/02/2021				
05/07/2021 a 23/07/2021											22/07/2021 a 23/07/2021				
Darcy da Silva Passos	Delegado Fiscal	Adicional	327.805.756-20	666.369-4	R1	R1	01/01/2021	a	31/12/2021	20/10/2021 a 23/07/2021	03/11/2021		Rua Polos, 181 - Santa Lucia - Belo Horizonte - MG	darcy.passos@fazenda.mg.gov.br	
Daniel Cruz de Assis Rocha	Chefe de AF	Adicional	030.102.746-37	669.952-4	R1	R1	01/01/2021	a	31/12/2021	18/01/2021 a 13/10/2021	02/02/2021 a 19/10/2021		Rua Cassiterita, 847 - Santa Inês - Belo Horizonte - MG	daniel.rocha@fazenda.mg.gov.br	
Cristiano Valdir Heleno Evangelista da Silva	Chefe de AF	Adicional	012.081.636-98	668.954-1	R1	R1	01/01/2021	a	31/12/2021	24/02/2021 a 01/03/2021	28/02/2021 a 31/03/2021		Rua dos Odontólogos, 211 - Alípio de Melo - Belo Horizonte - MG	cristiano.silva@fazenda.mg.gov.br	
Maria Amy Guimarães de Oliveira	Chefe de AF	Titular	298.264.206-97	338.852-7	R1	R1	01/01/2021	a	31/12/2021	08/09/2021	a	12/09/2021	Rua Marechal Hermes, 697/601 - Gutierrez - Belo Horizonte - MG	amy.guimaraes@fazenda.mg.gov.br	
Helena Aparecida Ferreira Noronha	Chefe de AF	Titular	515.285.506-25	337.789-2	R1	R1	01/01/2021	a	31/12/2021	01/01/2021 a 16/04/2021	02/01/2021 a 30/04/2021		Av. Antônio Olímpio de Moraes, nº 570, apto 101 - Centro - Divinópolis - MG - CEP 35500-000	helenanoronha@fazenda.mg.gov.br	
										09/05/2021 a 16/05/2021	15/05/2021 a 11/07/2021				
										12/07/2021	05/09/2021				

1190.057 - AF/2º Nível/Divinópolis												12/11/2021	a	12/11/2021				
												27/01/2021	a	27/01/2021				
												07/04/2021	a	07/04/2021				
												27/12/2021	a	31/12/2021				
	Montovany Ângelo de Faria	Delegado Fiscal	Adicional	516.272.646-4	668.310-6		R1		R1	01/01/2021	a	31/12/2021	25/01/2021	a	27/01/2021	Rua Totonho Corradi, nº. 142, Belvedere, Itaúna/MG, CEP 35680-344	montovany.faria@fazenda.mg.gov.br	
	Eduardo da Silva Mendonça	Superintendente	Adicional	590.515.186-68	669.201-6		R1		R1	01/01/2021	a	31/12/2021	09/08/2021	a	09/08/2021	Rua Sesostres Milagres, nº. 108, Lourdes, Itaúna/MG - CEP 35680-173	eduardo.mendonca@fazenda.mg.gov.br	
1190.060 - AF/2º Nível/Governador Valadares	Paulo Carneiro Junior	Chefe de AF	Titular	615.735.316-34	338.422-9		R1		R1	01/01/2021	a	31/12/2021	04/01/2021	a	17/01/2021	Av. Veneza 614- B. Grã Duquesa- Governador Valadares- MG	paulo.carneiro@fazenda.mg.gov.br	
	Glauco Saraiva Almeida Peixoto	Delegado Fiscal	Adicional	459.082.306-34	387.258-7		R2		R2	01/01/2021	a	31/12/2021	01/01/2021	a	03/01/2021			
	Marcos José da Silva Pinto	Superintendente	Adicional	771.238.596-34	386.988-0		Ato do governador 03/10/2019 - R1		R1	01/01/2021	a	31/12/2021	27/01/2021	a	01/02/2021			
													31/12/2021	a	31/12/2021			
1190.063 - AF/1º Nível/Juiz de Fora	Carlos Gustavo Baeta Damasceno	Superintendente	Adicional	743.950.176-49	668.794-1		Ato Governador 09/11/2017 - R1		R1	01/01/2021	a	31/12/2021	04/01/2021	a	15/01/2021	Rua Rio Branco 149- Apto 501- Centro- Gov. Valadares- MG	glauco.peixoto@fazenda.mg.gov.br	
	Paulo Roberto Guimarães Nogueira	Delegado Fiscal	Adicional	333.692.756-00	309.758-1		R1		R1	01/01/2021	a	31/12/2021	26/07/2021	a	01/08/2021			
	Rosaria Maria Silveira	Delegada Fiscal	Adicional	862.349.196-34	455.506-6		R1		R1	01/01/2021	a	31/12/2021	31/05/2021	a	31/05/2021	Rua Peçanha 662- 9º andar- Centro- Governador Valadares- MG	marcos.pinto@fazenda.mg.gov.br	
	Evaldo Luiz Goulart de Mattos	Chefe de AF	Titular	247.442.396-68	262.535-8		Ato Gov. 15/02/2003 - R1		R1	01/01/2021	a	31/12/2021	07/06/2021	a	11/06/2021			
													05/11/2021	a	26/11/2021			
													30/12/2021	a	30/12/2021			
													04/01/2021	a	15/01/2021	Rua Santo Antonio, 1180/903 - Centro - cep 36016.210	carlos.damasceno@fazenda.mg.gov.br	
													12/07/2021	a	25/07/2021			
													04/10/2021	a	08/10/2021			
													22/03/2021	a	12/04/2021	Rua Irene Marinho, 650/303 Bom Pastor cep 36021-610 JFora	paulo.nogueira@fazenda.mg.gov.br	
													02/08/2021	a	13/08/2021			
													23/11/2021	a	26/11/2021			
													06/01/2021	a	08/01/2021			
													25/01/2021	a	05/02/2021	Rua Santo Antonio 416/1104 Centro Cep 36015-000 JFora	rosaria.silveira@fazenda.mg.gov.br	
													30/08/2021	a	30/08/2021			
													02/09/2021	a	02/09/2021			
1190.064 - AF 2º Nível/Contagem	Antônio de Castro Vaz de Mello Filho	Superintendente	Adicional	377.649.186-87	387.789-1		Ato do Governador 29/04/2015 - R1		R1	01/01/2021	a	31/12/2021	16/11/2021	a	23/11/2021	Rua Severino Meireles 135/1606 - Bloco B - Passos cep 36025-040 JFora	evaldo.mattos@fazenda.mg.gov.br	
	Marcelo Impelizeri de Moura	Delegado Fiscal	Adicional	941.946.966-20	386.743-9		R1		R1	01/01/2021	a	31/12/2021	05/04/2021	a	23/04/2021			
	Gustavo Almeida Vieira	Delegado Fiscal	Adicional	046.569.286-90	668.877-4		R1		R1	01/01/2021	a	31/12/2021	08/09/2021	a	20/09/2021			
													03/11/2021	a	03/12/2021			
													17/06/2021	a	18/06/2021			
													22/06/2021	a	06/09/2021			
													08/09/2021	a	12/09/2021	Rua Dep. Luiz Fernando Linhares, 125 - Centro - Porciuncula-RJ cep 28390-000	cassio.novaes@fazenda.mg.gov.br	
													08/10/2021	a	08/10/2021			
													13/10/2021	a	15/10/2021			
													23/12/2021	a	23/12/2021			
													18/01/2021	a	19/02/2021	Av. Genesco Aparecido de Oliveira nº52 - bairro Pontal da Liberdade - Lagoa Santa/MG	antonio.vaz.mello@fazenda.mg.gov.br	
													30/11/2021	a	07/12/2021			
													04/01/2021	a	15/01/2021	Alameda Andorinha nº292, sítio 16 - bairro Lagoa do Miguelão - Nova Lima/MG	marcelo.moura@fazenda.mg.gov.br	
													06/12/2021	a	06/12/2021			
													18/02/2021	a	05/03/2021			
	1190.065 - AF/2º Nível/Ipatinga	Rodolfo Marques Caldeira	Chefe de AF	Titular	001.320.966-18	668.922-8		Ato do Governador 30/05/2019 - R1		R1	01/01/2021	a	31/12/2021	21/06/2021	a	07/07/2021	Rua Dois, nº 777, Quintas do Lago I, Sete Lagoas/MG	gustavo.vieira@fazenda.mg.gov.br
Demetrius Garcia Cruz		Chefe AF/1º Nível/Contagem	Adicional	850.632.746-68	669.183-6		R1		R1	01/01/2021	a	31/12/2021	27/09/2021	a	04/10/2021			
													29/10/2021	a	05/11/2021			
													29/01/2021	a	04/03/2021	Av. Vila Rica nº 1150 - Apt.701-B. Inconfidentes, Contagem/MG	rodolfo.caldeira@fazenda.mg.gov.br	
													20/12/2021	a	30/12/2021			
													04/01/2021	a	15/01/2021	Rua José Hemetério Andrade, nº 631-Apt. 501 - Buritis - BH/MG	demetrius.cruz@fazenda.mg.gov.br	
													13/07/2021	a	02/08/2021			
1190.066 - AF/2º Nível/Ipatinga		Wagner Antônio de Araújo	Chefe de AF	Titular	423.875.156-68	362831-0		Ato do Governador 27/05/2014 - R1		R1	01/01/2021	a	06/07/2021	01/02/2021	a	14/02/2021	Rua Buritis, nº 129, Apto 601, Horto, Ipatinga/MG - CEP: 35.160-321	wagner.araujo@fazenda.mg.gov.br
		Marli Ferreira da Silveira Schuwarten	Gerente de Área	Adicional	933.542.406-44	669.799-9		R2		R2	01/01/2021	a	06/07/2021	07/06/2021	a	22/06/2021		
		Chefe de AF	Titular				Ato do Governador 07/07/2021 - R1			07/07/2021	07/07/2021	a	31/12/2021	13/10/2021	a	31/10/2021	Rua Martin Afonso de Souza, 431 - Bom Retiro, Ipatinga/MG - CEP:35160-235	marli.schuwarten@fazenda.mg.gov.br
	1190.067 - AF/2º Nível/Montes Claros	Saulo Geraldo Silqueira	Superintendente	Adicional	555.679.326-34	371.782-4		R1		R1	01/01/2021	a	31/12/2021	19/07/2021	a	01/08/2021		
													13/10/2021	a	15/10/2021			
													12/11/2021	a	12/11/2021	Rua Goiânia, nº 815, Caravelas, Ipatinga/MG - CEP: 35164-275	vilma.stoffel@fazenda.mg.gov.br	
													03/12/2021	a	12/12/2021			
													20/12/2021	a	30/12/2021			
													28/12/2020	a	17/01/2021			
													23/03/2021	a	24/03/2021			
													29/03/2021	a	31/03/2021	Rua Milton Campos, nº 287, Apto 102, Cidade Nobre, Ipatinga/MG - CEP: 35162-393	weber.coutinho@fazenda.mg.gov.br	
													08/09/2021	a	10/09/2021			
													12/11/2021	a	12/11/2021			
													27/12/2021	a	16/01/2022			
													25/01/2021	a	08/02/2021			
													10/03/2021	a	12/03/2021	Rua João Vilela, nº 50, Apto 403 - Morada do Sol - Montes Claros CEP: 39.403-224	saulo.silqueira@fazenda.mg.gov.br	
													19/07/2021	a	23/07/2021			
													03/11/2021	a	05/11/2021			
													27/12/2021	a	30/12/2021			
1190.079 - AF/2º Nível/Montes Claros	Gilmar Soares Barbosa	Delegado Fiscal	Adicional	776.186.296-68	387.779-2		R1		R1	01/01/2021	a	31/12/2021	21/06/2021	a	24/07/2021	Rua José de Souza Mota, 55- apto 401- Bairro Cidade Santa Maria - Montes Claros - CEP: 39401-079	gilmar.soares@fazenda.mg.gov.br	
	Charles Dias Leite Júnior	Chefe de AF	Titular	369.206.076-72	339.227-1		R1		R1	01/01/2021	a	31/12/2021	25/01/2021	a	13/02/2021	Rua Santa Rita de Cássia , nº 827 - Bairro São José	charles.junior@fazenda.mg.gov.br	

1190.124 - Superintendência de 1190.125 - Superintendência Central de Governança de Ativos e da Dívida Pública - SCGOV	Leônidas Marcos Torres Marques	Superintendente	Titular	730.872.706-87	668.414-6	Ato do Governador 09/04/2015 - R1	R1	01/01/2021	a	31/12/2021	03/11/2021	a	05/11/2021	Rua Sobral, 530 - Santa Lúcia, Belo Horizonte - MG CEP: 30.360-410	leonidas.marques@fazenda.mg.gov.br
1190.126 - Núcleo de Atividades Fiscais Estratégicas - NAFE/SUFIS	Andresa Linhares de Oliveira Nunes	Superintendente	Titular	039.576.466-18	391.885-1	Ato nº 332 do Secretário 03/05/2019 - R1	R1	01/01/2021	a	31/12/2021	24/02/2021	a	05/03/2021	Rua Cintilândia, nº 25 - Bairro Francisco Pereira, Lagoa Santa/MG	andresa.linhares@fazenda.mg.gov.br
1190.131 - Superintendência de Crédito e Cobrança - SUCRED	Francisco Carlos Prata Lara	AFRE/Gerente de Área	Adicional	510.373.196-72	381.622-0	R2	R2	01/01/2021	a	31/12/2021	20/09/2021	a	20/09/2021	Rua Raul Pompeia, 211 - Apto 602 - Bairro São Pedro - Belo Horizonte - MG	francisco.lara@fazenda.mg.gov.br
1190.133 - DER	Leonardo Guerra Ribeiro	Superintendente	Titular	942.526.536-49	458.127-8	Ato s/nº 06/12/2019 - R1	R1	01/01/2021	a	31/12/2021	01/10/2021	a	08/10/2021	Rua Paracatu, 1300/1504	leonardo.guerra@fazenda.mg.gov.br
1190.134 - SEPLAG	Hélio Lopes de Oliveira Filho	Diretor	Adicional	370.902.326-20	1473910-6	Res. 5423 de 09/12/2020 e 5520 de 02/12/2021		01/01/2021	a	31/12/2021	23/12/2021	a	23/12/2021	Rua Padre Severino 174 - Apt 300 - São Pedro - Belo Horizonte	hello.lopes@der.mg.gov.br
	Rodrigo Diniz Lara	Subsecretário de Governança Eletrônica e Serviços	Adicional	057.449.336-03	1107683-3	Res. 5521 de 03/12/2021		03/12/2021	a	31/12/2021	30/12/2021	a	30/12/2021	Rua Boa Esperança, nº 40, Apto 102 - Carmo - Belo Horizonte - MG	rodrigo.diniz@planejamento.mg.gov.br

Legenda:

RES.: Resolução

R1: Resolução Nº 5.435 de 28/12/2020 que dispõe sobre normas gerais da execução orçamentária e financeira na SEF em 2021. "...Art. 5º O ordenador de despesa é o titular da unidade ou aquele formalmente designado em substituição, mediante publicação no Diário Oficial do Estado. § 1º O titular da Superintendência Regional da Fazenda – SRF, o Chefe de Administração Fazendária 1º nível BH-1, BH-2 e Contagem e o Delegado Fiscal são ordenadores de despesa adicionais, cuja execução será de responsabilidade da unidade executora identificada no Anexo IV desta Resolução..."

R2: Resolução Nº 5.433, de 29/12/2020 que delega competência para a prática de atos de ordenação de despesas.

MG: Minas Gerais

O.S: Ordem de Serviço

AFRE: Auditor Fiscal da Receita Estadual

GEFAZ: Gestor Fazendário

TFAZ: Técnico Fazendário

AF: Administração Fazendária

DF: Delegacia Fiscal



GOVERNO DO ESTADO DE MINAS GERAIS

Secretaria de Estado de Fazenda

Diretoria de Planejamento, Orçamento e Finanças/Divisão de
Prestação de Contas

Anexo nº - Item II - VIII) Gestão de Valores Mobiliários/SEF/SPGF-DPOF-
PRESTAÇÃO DE CONTAS/2022

PROCESSO Nº 1190.01.0005376/2022-82

Unidade Orçamentária 1191 - Secretaria de Estado de Fazenda
Exercício: 2021

INSTRUÇÃO NORMATIVA 14/2011, ARTIGO 6º - ROL DE RESPONSÁVEIS

VIII - DIRIGENTE DE UNIDADE ADMINISTRATIVA OU GERENTE RESPONSÁVEL PELA GESTÃO DE VALORES MOBILIÁRIOS DO ESTADO OU DE MUNICÍPIO

Declaramos que a Unidade Orçamentária 1191 - Secretaria de Estado de Fazenda não
possui Valores Mobiliários do Estado ou de Município.

Hudson Ferreira Botelho

Responsável pela emissão

CPF: 884.123.776-72 / MASP: 669.236-2

CRC: MG-055228/0



Documento assinado eletronicamente por **Hudson Ferreira Botelho, Contador(a)**, em 19/04/2022, às 22:47, conforme horário oficial de Brasília, com fundamento no art. 6º, § 1º, do [Decreto nº 47.222, de 26 de julho de 2017](#).



A autenticidade deste documento pode ser conferida no site http://sei.mg.gov.br/sei/controlador_externo.php?acao=documento_conferir&id_orgao_acesso_externo=0, informando o código verificador **45326286** e o código CRC **1D3D2851**.

Referência: Processo nº 1190.01.0005376/2022-82

SEI nº 45326286

INSTRUÇÃO NORMATIVA 14/2011, ARTIGO 6º - ROL DE RESPONSÁVEIS

IX) ORDENADOR DE DESPESAS

XI) ENCARGADO DA GESTÃO ORÇAMENTÁRIA E FINANCEIRA OU OUTRO CORRESPONSÁVEL POR ATOS DE GESTÃO

Unidade Administrativa	Nome	Cargo / Função	Ordenador - Titular/Adicional	CPF	Masp	Nº e Data da Publicação - Res./Ato	Competência Delegada	Período				Endereço Residencial Completo	Endereço Eletrônico Institucional
								Responsabilidade		Interrupção ⁽²⁾			
1190.006 - Gabinete	Andréa Riechert Senko	Chefe de Gabinete	Titular	008.946.177-02	753.202-1	Ato do Governador - pág 09 Diário Oficial 24/01/2019	R1	01/01/2021	a 15/04/2021	04/01/2021	a 05/01/2021	Av. Prefeito Mendes de Moraes, 1400 apto 402 bl. 01 - São Conrado - cep: 22.610-090 - Rio de Janeiro - RJ	andrea.senko@fazenda.mg.gov.br
	Reges Moisés dos Santos	Chefe de Gabinete	Titular	013.904.397-71	753.284-9	Ato do Governador - pág 11 Diário Oficial 29/04/2021	R1	16/04/2021	a 31/12/2021	08/03/2021	a 15/04/2021	Rua Torres Homem, 688 bl. 03 apto 107 - Vila Isabel - cep: 20.551-075 - Rio de Janeiro - RJ	reges.santos@fazenda.mg.gov.br
	Elisa Vieira Marques Brigagão Dias	GEFAZ/Assessora	Adicional	674.596.766-91	331.910-0	R2	R2	01/01/2021	a 31/12/2021	22/01/2021	a 29/01/2021	Rua Timbiras, 1477 apto 201 - Lourdes - cep: 30140-061 - Belo Horizonte - MG	elisa.brigagao@fazenda.mg.gov.br
	Vanessa Cristina Fernandes Leonel	GEFAZ	Adicional	034.123.656-02	669.653-8	R2	R2	01/01/2021	a 31/12/2021	19/07/2021	a 30/07/2021	Rua Belmiro Cruz, 391 - Novo Progresso - cep: 332.115-200 - Contagem - MG	vanessa.leonel@fazenda.mg.gov.br
	Silvestre Dias	Assessor	Adicional	015.548.676-49	668.564-8	R2	R2	01/01/2021	a 31/12/2021	12/02/2021	a 22/02/2021	Rua Salinas, 653 apto 03 - Floresta - cep: 31.015-365 - Belo Horizonte-MG	silvestre.dias@fazenda.mg.gov.br
										05/04/2021	a 20/04/2021		
										24/06/2021	a 08/07/2021		
1190.007 - Conselho de Contribuintes do Estado de Minas Gérias - CC/MG	Geraldo da Silva Datas	Presidente	Titular	475.873.506-91	291.419-0	Ato publicado no Minas Gerais em 01/07/2020 - R1	R1	01/01/2021	a 30/06/2021	01/01/2021	a 21/01/2021	Rua Américo Scott,53 Apto 801, Serra - Belo Horizonte - MG	geraldo.datas@fazenda.mg.gov.br
	Cláudia Campos Lopes Lara	Diretora Administrativa	Adicional	955.628.856-20	343.228-3	Ato publicado no Minas Gerais em 01/07/2021 - R1	R1	01/07/2021	31/12/2021	31/12/2021	31/12/2021		
	Edwaldo Pereira de Salles	AFRE	Adicional	518.249.816-00	288.744-6	R2	R2	01/01/2021	a 31/12/2021	18/01/2021	a 31/01/2021	Rua. Raul Pompéia 211 apto 602 - São Pedro - Belo Horizonte - MG	claudia.lara@fazenda.mg.gov.br
										08/10/2021	a 08/10/2021		
										03/11/2021	a 05/12/2021		
1190.010 - Superintendência Central de Administração Financeira - SCAF	Geber Soares de Oliveira	Superintendente	Titular	373.022.806-49	303.297-6	R1	R1	01.01.2021	a 31.12.2021	01/01/2021	a 14/01/2021	Rua Bernardo Guimarães 1220 apto 801 - Funcionários - Belo Horizonte - MG	edwaldo.salles@fazenda.mg.gov.br
	Felipe Afonso Costa	Diretor	Adicional	055.883.636-47	753.159-3	R2	R2	01.01.2021	a 31.12.2021	06/07/2021	a 19/07/2021	Alameda das Alamandas,303 - Bairro Jardim Ipê - Lagoa Santa/MG - CEP. 33400-000	geber.oliveira@fazenda.mg.gov.br
	Luciana de Souza Faria	Diretora	Adicional	768.682.066-15	669.003-6	R2	R2	01.01.2021	a 31.12.2021	29/11/2021	a 29/12/2021	Rua Patrocínio, 414 - Bairro Carlos Prates - Belo Horizonte/MG - CEP. 30710-140	felipe.costa@fazenda.mg.gov.br
1190.025 - Superintendência Central de Contadoria Geral - SCCG	Maria da Conceição Barros de Rezende Ladeira	Superintendente	Titular	673.489.476-20	339.606-6	R1	R1	01/01/2021	a 31/12/2021	30/12/2021	a 31/12/2021	Rua Vereda dos Pequês 160, Condomínio Veredas da Lagoa - Lagoa Santa - MG CEP 33400-00	luciana.faria@fazenda.mg.gov.br
	Dênis Robinson de Amorim Paixão	Assessor	Adicional	450.427.646-15	356.452-3	R2	R2	01/01/2021	a 31/12/2021	27.06.2021	a 26.10.2021	Rua Paulo Afonso nº 75 apto. 601 Bairro Santo Antônio - CEP 30.350-060 Belo Horizonte - Minas Gerais	conceicao.rezende@fazenda.mg.gov.br
	Nilson Eustáquio de Souza	Diretor	Adicional	227.339.306-72	234.388-7	R2	R2	01/01/2021	a 31/12/2021	13/10/2021	a 03/11/2021	Rua Sepetiba nº 180 apto. 102 Bairro Calçara - CEP 30750-450 Belo Horizonte - Minas Gerais	denis.paixao@fazenda.mg.gov.br
	Isabella Kênia Fonseca Viegas	Diretora	Adicional	006.523.496-09	668.977-2	R2	R2	01/01/2021	a 31/12/2021	12/07/2021	a 02/08/2021	Rua José Mourão nº 39 apto.302 bairro Fernão Dias - CEP 31910-470 Belo Horizonte - Minas Gerais	nilson.souza@fazenda.mg.gov.br
	Henrique Hermes Gomes de Moraes	Diretor	Adicional	470.888.936-49	262.247-0	R2	R2	01/01/2021	a 31/12/2021	11/10/2021	a 01/11/2021	Rua Ilacir Pereira Lima nº 267 apto. 502 - Bloco 3 - Bairro Silveira - CEP 31140-540 Belo Horizonte - Minas Gerais	isabella.viegas@fazenda.mg.gov.br
1190.027 - Superintendência de Tributação - SUTRI	Itamar Peixoto de Melo	Assessor	Adicional	344.387.006-63	297215-6	R2	R2	01/01/2021	a 31/12/2021	19/04/2021	a 04/05/2021	Rua Professor Patrocínio Filho nº 439 apto.401 - Bairro Palmares - CEP 31160-550 Belo Horizonte - Minas Gerais	henrique.moraes@fazenda.mg.gov.br
	Marcelo Hipólito Rodrigues	Superintendente	Titular	556.539.526-72	370385-7	Ato do Governador 09/04/2015 - R1	R1	01/01/2021	a 31/12/2021	02/08/2021	a 03/09/2021	Rua Divinópolis 469 Santa Teresa	itamar.peixoto @fazenda.mg.gov.br
	Wilton Antônio Verçosa	Assessor	Adicional	355.229.926-20	259.025-5	R2	R2	01/01/2021	a 31/12/2021	17/06/2021	a 02/07/2021	Rua Ametista 223, Condomínio Vila do ouro	marcelo.rodrigues@fazenda.mg.gov.br
										10/09/2021	a 10/09/2021		
										16/11/2021	a 16/12/2021		
										11/01/2021	a 22/01/2021		
										15/07/2021	a 30/07/2021		
1190.028 - Superintendência de Planejamento e Gestão - SUPGE	Alexandre Cotta Pacheco	Superintendente	Adicional	600.086.606-20	371.194-7	R1	R1	01/01/2021	a 31/12/2021	22/12/2021	a 22/12/2021	Rua Prof. Nardelhi Benfica, 138 - Fernão Dias	wilton.vercosa@fazenda.mg.gov.br
										04/01/2021	a 22/01/2022		
										24/05/2021	a 07/06/2021		
1190.029 - Superintendência de Gestão de Pessoas - SUPGP										05/07/2021	a 16/07/2021		
										04/01/2021	a 04/01/2021		
										18/01/2021	a 31/01/2021		

1190.029 - AF/1º Nível/BH-3										25/10/2021 16/11/2021	a a	27/10/2021 19/11/2021	Horizonte - MG			
	Flávia Costa Camargos	Delegada Fiscal	Adicional	760.213.946-15	556.265-7	R1	R1	01/01/2021	a	31/12/2021	22/01/2021 26/03/2021	a a	24/01/2021 26/03/2021	Rua Antonio Aleixo, 358/602 - Lourdes - Belo Horizonte - MG	flavia.camargos@fazenda.mg.gov.br	
	Marinês Accioly Domingues	Delegada Fiscal	Adicional	609.571.826-00	370.812-0	R1	R1	01/01/2021	a	31/12/2021	03/11/2021 22/01/2021 19/07/2021	a a a	05/11/2021 05/02/2021 01/08/2021	Rua Cláudio Manoel, 899/1002 - Funcionários - Belo Horizonte - MG	marines.accioly@fazenda.mg.gov.br	
	Eduardo Lucchesi Barbosa	Delegado Fiscal	Adicional	685.732.006-34	374.453-9	R1	R1	01/01/2021	a	06/07/2021	04/01/2021 15/02/2021 12/03/2021 30/04/2021 02/06/2021 18/06/2021 02/07/2021	a a a a a a a	13/01/2021 16/02/2021 12/03/2021 30/04/2021 02/06/2021 18/06/2021 02/07/2021	Rua Engenheiro Caetano Lopes, 312/404 - Sion - Belo Horizonte - MG	eduardo.lucchesi@fazenda.mg.gov.br	
	Antonio Osmar Alves	Delegado Fiscal	Adicional	844.375.106-15	386.807-2	R1	R1	07/07/2021	a	31/12/2021	26/07/2021 13/10/2021 14/12/2021	a a a	01/08/2021 22/10/2021 14/12/2021	Rua Oriente, 850/101 - Serra - Belo Horizonte - MG	antonio.alves@fazenda.mg.gov.br	
	Mariana Moreira Alves	Delegada Fiscal	Adicional	049.410.876-23	669.195-0	R1	R1	01/01/2021	a	06/07/2021	03/03/2021	a	07/03/2021	Rua Pium-í, 215 - Cruzeiro - Belo Horizonte - MG	mariana.moreira@fazenda.mg.gov.br	
	Eduardo Lucchesi Barbosa	Delegado Fiscal	Adicional	685.732.006-34	374.453-9	R1	R1	07/07/2021	a	31/12/2021	23/07/2021 20/08/2021 24/09/2021 27/09/2021 13/10/2021 23/12/2021	a a a a a a	30/07/2021 20/08/2021 24/09/2021 27/09/2021 17/10/2021 30/12/2021	Rua Engenheiro Caetano Lopes, 312/404 - Sion - Belo Horizonte - MG	eduardo.lucchesi@fazenda.mg.gov.br	
	Darcy da Silva Passos	Delegado Fiscal	Adicional	327.805.756-20	666.369-4	R1	R1	01/01/2021	a	31/12/2021	04/01/2021 25/01/2021 05/07/2021 23/07/2021 20/10/2021	a a a a a	04/01/2021 08/02/2021 22/07/2021 23/07/2021 03/11/2021	Rua Polos, 181 - Santa Lucia - Belo Horizonte - MG	darcy.passos@fazenda.mg.gov.br	
	Daniel Cruz de Assis Rocha	Chefe de AF	Adicional	030.102.746-37	669.952-4	R1	R1	01/01/2021	a	31/12/2021	18/01/2021 13/10/2021	a a	02/02/2021 19/10/2021	Rua Cassiterita, 847 - Santa Inês - Belo Horizonte - MG	daniel.rocha@fazenda.mg.gov.br	
	Cristiano Valdir Heleno Evangelista da Silva	Chefe de AF	Adicional	012.081.636-98	668.954-1	R1	R1	01/01/2021	a	31/12/2021	24/02/2021 01/03/2021 13/12/2021	a a a	28/02/2021 31/03/2021 13/12/2021	Rua dos Odontólogos, 211 - Alípio de Melo - Belo Horizonte - MG	cristiano.silva@fazenda.mg.gov.br	
	Maria Amy Guimarães de Oliveira	Chefe de AF	Titular	298.264.206-97	338.852-7	R1	R1	01/01/2021	a	31/12/2021	08/09/2021	a	12/09/2021	Rua Marechal Hermes, 697/601 - Gutierrez - Belo Horizonte - MG	amy.guimarães@fazenda.mg.gov.br	
	Nisiomar Vaz Guimarães	Assessor	Adicional	398.233.186-20	316.749-1	R2	R2	01/01/2021	a	31/12/2021	01/01/2021 05/07/2021 27/09/2021 17/12/2021	a a a a	12/01/2021 09/07/2021 08/10/2021 31/12/2021	Avenida João Pinheiro, 85/202 - Centro - Belo Horizonte - MG	nisiomar.guimarães@fazenda.mg.gov.br	
	Valeska Carneiro Elganim	Gerente de Área	Adicional	575.440.006-30	380.979-1	R2	R2	01/01/2021	a	31/12/2021	22/02/2021 07/10/2021	a a	05/03/2021 24/10/2021	Rua Buenos Aires, 301/11 - Sion - Belo Horizonte - MG	valeska.elganim@fazenda.mg.gov.br	
	1190.057 - AF/2º Nível/Divinópolis	Helena Aparecida Ferreira Noronha	Chefe de AF	Titular	515.285.506-25	337.789-2	R1	R1	01/01/2021	a	31/12/2021	01/01/2021 16/04/2021 09/05/2021 16/05/2021 12/07/2021 12/11/2021 27/01/2021 07/04/2021 27/12/2021	a a a a a a a a a	02/01/2021 30/04/2021 15/05/2021 11/07/2021 05/09/2021 12/11/2021 27/01/2021 07/04/2021 31/12/2021	Av. Antônio Olímpio de Moraes, nº 570, Apt. 101,Centro, Divinópolis/MG - CEP 35500-005	heleno.noronha@fazenda.mg.gov.br
		Ana Cristina Nogueira Gonçalves Couto	Gerente de Área	Adicional	537.677.646-87	317.879-5	R2	R2	01/01/2021	a	31/12/2021	25/02/2021 13/10/2021	a a	31/03/2021 13/11/2021	Rua Joaquim Nabuco, nº. 1111, Apt. 102, Porto Velho - Divinópolis/MG - CEP 35500-431	ana.cristina.nogueira@fazenda.mg.gov.br
		Jairo Ferreira	Gerente de Área	Adicional	389.975.176-00	262.629-9	R2	R2	01/01/2021	a	31/12/2021	22/03/2021 08/09/2021 16/11/2021	a a a	05/04/2021 28/09/2021 31/12/2021	Rua Coronel João Notini, nº 1441, Centro, Divinópolis/MG, CEP 35.500.017	jairo.ferreira@fazenda.mg.gov.br
		Lucimeire Cardoso	Gerente de Área	Adicional	547.330.576-87	336.879-2	R2	R2	01/01/2021	a	31/12/2021	29/04/2021 30/11/2021	a a	02/06/2021 30/11/2021	Av. Antônio Olímpio de Moraes, nº. 135, Apt. 201, Centro, Divinópolis/MG, CEP 35500-005	lucimeire.cardoso@fazenda.mg.gov.br
		Montovany Ângelo de Faria	Delegado Fiscal	Adicional	516.272.646-4	668.310-6	R1	R1	01/01/2021	a	31/12/2021	25/01/2021 09/08/2021	a a	27/01/2021 09/08/2021	Rua Totonho Corradi, nº. 142, Belvedere, Itaúna/MG, CEP 35680-344	montovany.faria@fazenda.mg.gov.br
Carlos Márcio de Araújo Mesquita		Coordenador Fiscalização	Adicional	027.696.756-99	668.771-9	R2	R2	01/01/2021	a	31/12/2021	15/02/2021	a	21/02/2021	Av. Sete de Setembro, nº. 1091, Apt. 501, Centro, Divinópolis/MG - CEP 35500-011	carlos.marco.mesquita@fazenda.mg.gov.br	
Cleber Pena Quadros		Coordenador Fiscalização	Adicional	617.215.496-68	339.853-4	R2	R2	01/01/2021	a	31/12/2021	19/02/2021	a	21/02/2021	Rua Rio Branco, nº. 437, Porto Velho, Divinópolis/MG - CEP 35500-43	cleber.quadros@fazenda.mg.gov.br	
Eduardo da Silva Mendonça		Superintendente	Adicional	590.515.186-68	669.201-6	R1	R1	01/01/2021	a	31/12/2021	04/01/2021 01/10/2021	a a	17/01/2021 17/10/2021	Rua Sesostres Milagres, nº. 108, Lourdes, Itaúna/MG - CEP 35680-173	eduardo.mendonca@fazenda.mg.gov.br	
Eliana Maria Simões		GEFAZ	Adicional	547.357.936-15	309.440-6	R2	R2	01/01/2021	a	31/12/2021	31/12/2021 12/07/2021	a a	31/12/2020 26/07/2021	Av. 1º de Junho, nº. 28, Apt.1002, Centro, Divinópolis/MG, CEP 35500-002	eliana.simoes@fazenda.mg.gov.br	
Mercês Maria da Silva Soares		Assessor	Adicional	426.878.706-25	263.112-5	R2	R2	01/01/2021	a	31/12/2021	21/01/2021 01/12/2021	a a	27/01/2021 31/12/2021	Rua Bananal, nº. 564, Santo Antonio, Divinópolis - CEP 35500-036	merces.soares@fazenda.mg.gov.br	
		Paulo Carneiro Junior	Chefe de AF	Titular	615.735.316-34	338.422-9	R1	R1	01/01/2021	a	31/12/2021	01/01/2021 27/01/2021 31/12/2021	a a a	03/01/2021 01/02/2021 31/12/2021	Av. Veneza 614- B. Grã Duquesa- Governador Valadares- MG	paulo.carneiro@fazenda.mg.gov.br

1190.060 - AF/2º Nível/Governador Valadares	Carlos Eduardo Leite Lopes	Gerente de Área	Adicional	037.344.486-97	668.808-9	R2	R2	01/01/2021	a	31/12/2021	08/09/2021 a 12/11/2021	17/09/2021	Rua Manoel de Albuquerque - Governador Valadares-MG	carlos.leite@fazenda.mg.gov.br
	Ailton Ganem Ribas de Menezes	GEFAZ	Adicional	057.872.346-85	752.552-0	R2	R2	01/01/2021	a	31/12/2021	18/02/2021 a 08/09/2021	03/03/2021	Rua Quintiliano Costa 400- B. Lourdes- Governador Valadares -MG	ailton.menezes@fazenda.mg.gov.br
	José de Arimateia Neto	Gerente de Área	Adicional	759.260.086-20	668.887-3	R2	R2	01/01/2021	a	31/12/2021	18/02/2021 a 16/11/2021	23/02/2021	Rua Espanha 458- B. Grã Duquesa- Governador Valadares- MG	jose.arimateia.neto@fazenda.mg.gov.br
	Glauco Saraiva Almeida Peixoto	Delegado Fiscal	Adicional	459.082.306-34	387.258-7	R2	R2	01/01/2021	a	31/12/2021	08/09/2021 a 26/07/2021	10/09/2021	Rua Rio Branco 149- Apto 501- Centro- Gov. Valadares- MG	glauco.peixoto@fazenda.mg.gov.br
	Marcelo Moraes Neves da Rocha	Coordenador Fiscal	Adicional	556.047.496-72	381.711-1	R2	R2	01/01/2021	a	31/12/2021	01/01/2021 a 16/07/2021	03/01/2021	Rua Samuel Barbosa 101- Apto 302- Bloco 1- B. Esplanada- Governador Valadares- MG	marcelo.rocha@fazenda.mg.gov.br
	Marcos José da Silva Pinto	Superintendente	Adicional	771.238.596-34	386.988-0	Ato do governador 03/10/2019 - R1	R1	01/01/2021	a	31/12/2021	31/05/2021 a 05/11/2021	31/05/2021	Rua Peçanha 662- 9º andar- Centro- Governador Valadares- MG	marcos.pinto@fazenda.mg.gov.br
	Elane Alves de Andrade	Assessora	Adicional	594.357.046-20	322.984-6	R2	R2	01/01/2021	a	31/12/2021	01/01/2021 a 25/06/2021	03/01/2021	Rua Belém 55- B. Santa Efigênia- Governador Valadares- MG	elane.andrade@fazenda.mg.gov.br
	Cristovão Murta Neto	Coordenador Regional	Adicional	561.991.206-04	314.060-5	R2	R2	01/01/2021	a	31/01/2021	15/07/2021 a 30/07/2021	16/07/2021	Rua Tom Jobim 70- B. Belvedere- Governador Valadares- MG	cristovao.murta@fazenda.mg.gov.br
											06/08/2021 a 23/09/2021	24/09/2021		
											15/10/2021 a 24/11/2021	15/10/2021		
1190.063 - AF/1º Nível/Juiz de Fora	Carlos Gustavo Baeta Damasceno	Superintendente	Adicional	743.950.176-49	668.794-1	Ato Governador 09/11/2017 - R1	R1	01/01/2021	a	31/12/2021	04/01/2021 a 12/07/2021	15/01/2021	Rua Santo Antonio, 1180/903 - Centro - cep 36016.210	carlos.damasceno@fazenda.mg.gov.br
	Luiz Fernando da Silva Paes	Coordenador Regional	Adicional	805.460.136-00	371.101-7	R2	29.12.2020	01/01/2021	a	31/12/2021	08/03/2021 a 20.09.2021	19/03/2021	Rua Ireneu Marinho, 365/1301 - Bom Pastor cep 36021-580-JFora	fernando.paes@fazenda.mg.gov.br
	Marcia Cristina da Silva	Assessor I	Adicional	001.756.236-86	669.041-6	R2	29/12/2020	01/01/2021	a	31/12/2021	12/04/2021 a 13/10/2021	28/04/2021	Rua Josue Queiroz 109 Santa Terezinha cep 36045-470 JFora	marcia.cristina@fazenda.mg.gov.br
	Paulo Roberto Guimarães Nogueira	Delegado Fiscal	Adicional	333.692.756-00	309.758-1	R1	R1	01/01/2021	a	31/12/2021	22/03/2021 a 02/08/2021	12/04/2021	Rua Ireneu Marinho, 650/303 Bom Pastor cep 36021-610 JFora	paulo.nogueira@fazenda.mg.gov.br
	Andrea Sales Vintena	Coordenador Fiscal	Adicional	011.624.837-84	669.099-4	R2	R2	01/01/2021	a	31/12/2021	23/11/2021 a 12/05/2021	26/11/2021	R. Wolfgang Amadeus Mozart, 131 - São Pedro - Cep. 36036-631 JFora	andrea.sales@fazenda.mg.gov.br
	Flavio Augusto de Castro	Coordenador Fiscal	Adicional	437.223.936-04	455.462-2	R2	R2	01.01.2021	a	31/12/2021	22/02/2021 a 21/06/2021	07/03/2021	Rua Eurico Veríssimo 16/503 - Paineiras - Cep: 36016-160 JFora	flavio.castro@fazenda.mg.gov.br
	Waltencyr Farinazzo Giovannetti	Coordenador Fiscal	Adicional	773.814.326-68	457.168-3	R2	R2	13/01/2021	a	26/12/2021	08/09/2021 a 01/01/2021	21/09/2021	Rua Ireneu Marinho, 365/603 Bom Pastor cep 36021-610 JFora	waltencyr.giovannetti@fazenda.mg.gov.br
	Rosaria Maria Silveira	Delegada Fiscal	Adicional	862.349.196-34	455.506-6	R1	R1	01/01/2021	a	31/12/2021	19/07/2021 a 27/12/2021	30/07/2021	Rua Santo Antonio 416/1104 Centro Cep 36015-000 JFora	rosaria.silveira@fazenda.mg.gov.br
	Aline Ferreira Cortes Estevanato Coutinho	Coordenador Fiscal	Adicional	998.595.646-04	668.803-0	R2	R2	01/01/2021	a	31/12/2021	06/01/2021 a 25/01/2021	08/01/2021	Av.Rio Branco 4127/601 - Alto dos Passos cep 36026-500 JFora	aline.estevanato@fazenda.mg.gov.br
	Alexandre de Castro Lima	Coordenador Fiscal	Adicional	010.873.687-31	372.504-1	R2	R2	01/01/2021	a	31/12/2021	30/08/2021 a 02/09/2021	30/08/2021	Rua Francisco Vaz de Magalhães , 200/304 - Cascatinha - cep 36033-340 JFora	alexandre.lima@fazenda.mg.gov.br
	Amaury Rangel Queiroz Junior	Coordenador Fiscal	Adicional	014.868.647-83	668.935-0	R2	R2	25/01/2021	a	19/12/2021	16/11/2021 a 04/01/2021	23/11/2021		
											04/01/2021 a 19/07/2021	22/01/2021		
											13/10/2021 a 25/01/2021	27/10/2021		
											19/07/2021 a 01/01/2021	05/02/2021		
											25/02/2021 a 19/04/2021	24/01/2021		
											02/06/2021 a 03/09/2021	02/06/2021	Rua das Orquideas , 55 casa 1 - Aeroporto - cep 36038470 JFora	amaury.junior@fazenda.mg.gov.br
											01/10/2026 a 20/12/2021	01/10/2021		
	Evaldo Luiz Goulart de Mattos	Chefe de AF	Titular	247.442.396-68	262.535-8	Ato Gov. 15/02/2003 - R1	R1	01/01/2021	a	31/12/2021	05/04/2021 a 08/09/2021	23/04/2021	Rua Severino Meireles 135/1606 - Bloco B - Passos cep 36025-040 JFora	evaldo.mattos@fazenda.mg.gov.br
	Robson Muniz Coimbra	Assessor I	Adicional	874.043.976-34	326.562-6	R2	R2	04/01/2021	a	31/12/2021	03/11/2021 a 01/01/2021	03/12/2021	Rua Ivo Jose Curi , 340 Portal da Torres cep 36037-467 JFora	robson.muniz@fazenda.mg.gov.br
											18/05/2021 a 14/12/2021	02/06/2021		
											22/01/2021 a 22/01/2021	22/01/2021		

	Airton Almeida da Silva	Gerente de Área	Adicional	286.347.306-97	668.983-0	R2	R2	01/01/2021	a	31/12/2021	22/02/2021 a 05/03/2021 16/07/2021 a 16/07/2021 13/09/2021 a 13/09/2021 20/12/2021 a 23/12/2021	Rua 21 de Abril 297 / 102 São Mateus cep 36025-090 Jfora	airton.silva@fazenda.mg.gov.br
	Cássio Grayson Martins Novaes	Delegado Fiscal	Adicional	898.849.816-04	372.322-8	R1	R1	01/01/2021	a	31/12/2021	11/01/2021 a 18/01/2021 17/06/2021 a 18/06/2021 22/06/2021 a 06/09/2021 08/09/2021 a 12/09/2021 08/10/2021 a 08/10/2021 13/10/2021 a 15/10/2021 23/12/2021 a 23/12/2021	Rua Dep. Luiz Fernando Linhares, 125 - Centro - Porciuncula-RJ cep 28390-000	cassio.novaes@fazenda.mg.gov.br
	José Francisco Cordeiro Guimaraes	Coordenador de Fiscalização	Adicional	932.307.967-72	455.466-3	R2	R2	01/01/2021	a	31/12/2021	04/01/2021 a 04/01/2021 26/02/2021 a 02/03/2021 23/11/2021 a 26/11/2021 29/11/2021 a 17/12/2021	Rua Ulisses de Oliveira Madruga, 119 - Itaipu - Niteroi - RJ- cep 24342-100	jose.guimaraes@fazenda.mg.gov.br
1190.064 - AF 2º Nível/Contagem	Antônio de Castro Vaz de Mello Filho	Superintendente	Adicional	377.649.186-87	387.789-1	Ato do Governador 29/04/2015 - R1	R1	01/01/2021	a	31/12/2021	18/01/2021 a 19/02/2021 30/11/2021 a 07/12/2021	Av. Genesco Aparecido de Oliveira nº52 - bairro Pontal da Liberdade - Lagoa Santa/MG	antonio.vaz.mello@fazenda.mg.gov.br
	Frederico Augusto Teixeira Barral	Delegado Fiscal	Adicional	012.879.856-45	668.772-7	R1	R1	01/01/2021	a	31/12/2021	19/04/2021 a 24/05/2021 01/10/2021 a 01/10/2021	Rua Rio Comprido nº2278 - bairro Riacho das Pedras - Contagem/MG	frederico.barral@fazenda.mg.gov.br
	Marcelo Impelizeri de Moura	Delegado Fiscal	Adicional	941.946.966-20	386.743-9	R1	R1	01/01/2021	a	31/12/2021	04/01/2021 a 15/01/2021 06/12/2021 a 06/12/2021	Alameda Andorinha nº292, sítio 16 - bairro Lagoa do Miguelão - Nova Lima/MG	marcelo.moura@fazenda.mg.gov.br
	Gustavo Almeida Vieira	Delegado Fiscal	Adicional	046.569.286-90	668.877-4	R1	R1	01/01/2021	a	31/12/2021	18/02/2021 a 05/03/2021 21/06/2021 a 07/07/2021 27/09/2021 a 04/10/2021 29/10/2021 a 05/11/2021	Rua Dois, nº 777, Quintas do Lago I, Sete Lagoas/MG	gustavo.vieira@fazenda.mg.gov.br
	Rodolfo Marques Caldeira	Chefe de AF	Titular	001.320.966-18	668.922-8	Ato do Governador 30/05/2019 - R1	R1	01/01/2021	a	31/12/2021	29/01/2021 a 04/03/2021 20/12/2021 a 30/12/2021	Av. Vila Rica nº 1150 - Apt.701-B. Inconfidentes, Contagem/MG	rodolfo.caldeira@fazenda.mg.gov.br
	Dartha Lima Cesar Rezende	Gerente de Área	Adicional	012.712.216-83	669.154-7	R2	R2	01/01/2021	a	31/12/2021	01/01/2021 a 18/01/2021 29/01/2021 a 11/02/2021 13/10/2021 a 15/10/2021 30/12/2021 a 31/12/2021	Alameda Jangada, n.1275 - Quintas da Jangada - Ibirité/MG	dartha.cesar@fazenda.mg.gov.br
	Rafael Marcos Bertol	Coordenador	Adicional	777.627.385-68	669.144-8	R2	R2	01/01/2021	a	31/12/2021	03/05/2021 a 14/05/2021 22/11/2021 a 02/12/2021	Rua Graça, nº52, Apt.501 - Padre Eustáquio - BH/MG	rafael.bertol@fazenda.mg.gov.br
	Demetrius Garcia Cruz	Chefe AF/1º Nível/Contagem	Adicional	850.632.746-68	669.183-6	R1	R1	01/01/2021	a	31/12/2021	04/01/2021 a 15/01/2021 13/07/2021 a 02/08/2021	Rua José Hemetério Andrade, nº 631-Apt. 501 - Buritis - BH/MG	demetrius.cruz@fazenda.mg.gov.br
	Wagner Antônio de Araújo	Chefe de AF	Titular	423.875.156-68	362831-0	Ato do Governador 27/05/2014 - R1	R1	01/01/2021	a	06/07/2021	01/02/2021 a 14/02/2021	Rua Buritis, nº 129, Apto 601, Horto, Ipatinga/MG - CEP: 35.160-321	wagner.araujo@fazenda.mg.gov.br
1190.065 - AF/2º Nível/Ipatinga	Marli Ferreira da Silveira Schuwarten	Gerente de Área	Adicional	933.542.406-44	669.799-9	R2	R2	01/01/2021	a	06/07/2021	07/06/2021 a 22/06/2021	Rua Martim Afonso de Souza, 431 - Bom Retiro, Ipatinga/MG - CEP:35160-235	marli.schuwarten@fazenda.mg.gov.br
		Chefe de AF	Titular			Ato do Governador 07/07/2021 - R1	07/07/2021	07/07/2021	a	31/12/2021	13/10/2021 a 31/10/2021		
	James de Lima Almeida	Gerente de Área	Adicional	628.469.573-04	752149-5	R2	R2	01/01/2021	a	31/12/2021	11/01/2021 a 19/02/2021 04/09/2021 a 10/09/2021 20/12/2021 a 23/12/2021	Rua Carmen Miranda, 277 - Cidade Noca, Santana do Paraíso/MG - CEP 35.179-000	james.almeida@fazenda.mg.gov.br
	Fabricao Carlos Amorim Bicalho	Chefe de AF	Adicional	059.222.486-42	669.797-3	R2	R2	01/01/2021	a	31/12/2021	17/05/2021 a 02/06/2021 13/12/2021 a 28/12/2021	Rua Duarte Peixoto, 195, apartamento 107, Coqueiro, Manhuaçu - MG - CEP 36900-371	fabricao.bicalho@fazenda.mg.gov.br
	Josângela Ferreira Lana Maria Cunha	Gerente de Área	Adicional	012.693.686-21	669.921-9	Resolução 5499	24/09/2021	24/09/2021	a	31/12/2021	16/11/2021 a 30/11/2021 19/07/2021 a 01/08/2021 13/10/2021 a 15/10/2021	Rua José Gomide Filho, nº 114A, Belvedere - Coronel Fabriciano, Cep 35170-358	josangela.lana@fazenda.mg.gov.br
	Vilma Mendes Alves Stoffel	Delegada Fiscal	Adicional	466.407.896-04	666.365-2	R1	R1	01/01/2021	a	31/12/2021	12/11/2021 a 12/11/2021 03/12/2021 a 12/12/2021 20/12/2021 a 30/12/2021	Rua Goiânia, nº 815, Caravelas, Ipatinga/MG - CEP: 35164-275	vilma.stoffel@fazenda.mg.gov.br
	André Freire Antunes	Coordenador de Fiscalização	Adicional	090.652.307-93	669.215-6	R2	R2	01/01/2021	a	31/12/2021	01/01/2021 a 18/01/2021 13/05/2021 a 14/05/2021 12/07/2021 a 25/07/2021 11/11/2021 a 12/11/2021 28/12/2021 a 31/12/2021	Av. Castelo Branco, 483, apto 804, Bairro República, João Monlevade-MG. CEP 35930-090	andre.antunes@fazenda.mg.gov.br
	Henrique Miranda Carneiro	Coordenador de Fiscalização	Adicional	045.679.696-77	669.097-8	R2	R2	01/01/2021	a	31/12/2021	04/01/2021 a 24/01/2021 25/06/2021 a 25/06/2021 26/07/2021 a 08/08/2021 05/10/2021 a 08/10/2021	Avenida Fernando de Noronha, nº 1130/Apt 1201, Bom Retiro, Ipatinga/MG - CEP 35.160-350	henrique.carneiro@fazenda.mg.gov.br
	Weber dos Santos Coutinho	Superintendente	Adicional	486.213.406-82	327.251-5	R1	R1	01/01/2021	a	31/12/2021	28/12/2020 a 17/01/2021 23/03/2021 a 24/03/2021 29/03/2021 a 31/03/2021 08/09/2021 a 10/09/2021 12/11/2021 a 12/11/2021 27/12/2021 a 16/01/2022	Rua Milton Campos, nº 287, Apto 102, Cidade Nobre, Ipatinga/MG - CEP: 35162-393	weber.coutinho@fazenda.mg.gov.br
	Maria da Consolação Castro Ribeiro	Assessora	Adicional	709.847.436-34	296.705-7	R2	R2	01/01/2021	a	31/12/2021	22/02/2021 a 12/03/2021 09/08/2021 a 22/08/2021 16/09/2021 a 16/09/2021	Rua dos Guaranis, nº 50, Iguaçu, Ipatinga/MG - CEP 35162-070	consolacao.castro@fazenda.mg.gov.br

1190.079 - AF/2º Nível/Montes Claros	Saulo Geraldo Silqueira	Superintendente	Adicional	555.679.326-34	371.782-4	R1	R1	01/01/2021	a	31/12/2021	27/12/2021 a 28/12/2021 25/01/2021 a 08/02/2021 10/03/2021 a 12/03/2021 19/07/2021 a 23/07/2021 03/11/2021 a 05/11/2021 27/12/2021 a 30/12/2021	Rua João Vilela, nº 50, Apto 403 - Morada do Sol - Montes Claros CEP: 39.403-224	saulo.silqueira@fazenda.mg.gov.br
	Mariana Mendes Santos	Assessora	Adicional	064.705.936-31	752.400-2	R2	R2	01/01/2021	a	31/12/2021	05/04/2021 a 20/04/2021 08/09/2021 a 24/09/2021	Rua Tupinambás, 500 Apto 1404 – Bairro Melo – Montes Claros CEP: 39401-509	mariana.santos@fazenda.mg.gov.br
	Rosiris de Oliveira Dias Fonseca	Coordenadora Regional	Adicional	564.579.286-68	301.971-8	R2	R2	01/01/2021	a	31/12/2021	26/04/2021 a 08/05/2021 01/10/2021 a 22/10/2021	Av. Mª das Dores Barreto, 50 - casa 105- Cond. Vila Verde-Bairro Ibituruna- Montes Claros CEP: 39401-330	rosiris.fonseca@fazenda.mg.gov.br
	Gilmar Soares Barbosa	Delegado Fiscal	Adicional	776.186.296-68	387.779-2	R1	R1	01/01/2021	a	31/12/2021	21/06/2021 a 24/07/2021	Rua José de Souza Mota, 55- apto 401- Bairro Cidade Santa Maria - Montes Claros - CEP: 39401-079	gilmar.soares@fazenda.mg.gov.br
	Wilson Barbosa de Souza	Gerente de Área	Adicional	553.975.146-91	914.450-2	R2	R2	01/01/2021	a	31/12/2021	09/08/2021 a 24/08/2021 13/09/2021 a 29/09/2021		
	Roberto Barbosa Campolina	Coordenador de Fiscalização	Adicional	776.186.296-68	387.779-2	R2	R2	01/01/2021	a	23/09/2021		Rua Porto Seguro, nº 1.100, casa 731 - Bairro Ibituruna - Montes Claros - CEP: 39.401-290	roberto.campolina@fazenda.mg.gov.br
	Luciana Braga Reis Athaide	Coordenadora de Fiscalização	Adicional	921.138.006-59	386.842-9		Resolução 5499	24/09/2021	a	31/12/2021	22/12/2021 a 23/12/2021	Av. Norival Guilherme Vieira, nº 1000, casa 44, Bairro Ibituruna - Montes Claros	luciana.braga@fazenda.mg.gov.br
	Charles Dias Leite Júnior	Chefe de AF	Titular	369.296.976-72	339.227-1	R1	R1	01/01/2021	a	31/12/2021	25/01/2021 a 13/02/2021 13/10/2021 a 26/10/2021	Rua Santa Rita de Cássia , nº 827 - Bairro São José -Montes Claros - CEP: 39.400-344	charles.junior@fazenda.mg.gov.br
	Demétrius Lima Martinelli	Gerente de Área	Adicional	498.028.106-06	327299-4	R2	R2	01/01/2021	a	31/12/2021	08/03/2021 a 16/03/2021 16/08/2021 a 03/09/2021 03/11/2021 a 17/11/2021	Rua Violeta, nº 1.002 - Bairro Sagrada Família - Montes Claros CEP: 39.401-024	demetrius.martinelli@fazenda.mg.gov.br
	William Alves Rocha	Gerente de Área	Adicional	061.318.696-69	752595-9	R2	R2	01/01/2021	a	31/12/2021	05/04/2021 a 20/04/2021 08/09/2021 a 24/09/2021	Rua Tupinambás, 500 Apto 1404 – Bairro Melo – Montes Claros CEP: 39401-509	william.rocha@fazenda.mg.gov.br
1190.102 - AF/2º Nível/ Teófilo Otoni	Arivaldo Rodrigues da Silva	Chefe de AF	Titular	335.788.186-15	2629301	R1	R1	01/01/2021	a	31/12/2021	05/03/2021 a 19/03/2021 05/08/2021 a 18/08/2021 06/12/2021 a 24/12/2021	rua Francisco Ricardo de Souza, 85 B. Castro Pires - T.Otoni	arivaldo.rodrigues@fazenda.mg.gov.br
	José Alberto Lima	Gerente	Adicional	289.752.276-34	2619542	R2	R2	01/01/2021	a	31/12/2021	09/09/2021 a 28/09/2021 28/12/2021 a 17/01/2022	rua Antonio Mendes de Souza, 185 -B. G. Pará - T.Otoni	jose.lima@fazenda.mg.gov.br
	Luciana Nunes Lago	Gerente	Adicional	552.810.016-04	3377199	R2	R2	01/01/2021	a	31/12/2021	30/09/2021 a 05/11/2021	rua Capitão Leonardo, 110 B.G. Pará - T.Otoni	luciana.lago@fazenda.mg.gov.br
	Mário Antônio Cupello de Assunção	Delegado Fiscal	Adicional	082.362.317-39	6691661	R1	R1	01/01/2021	a	31/12/2021	04/01/2021 a 05/02/2021	Av. Getulio Vargas, 828 - apt 103 - centro T.Otoni	mario.assuncao@fazenda.mg.gov.br
	Mariza Onofra de Carvalho	AFRE	Adicional	252.320.106-20	2349058	R2	R2	01/01/2021	a	31/12/2021	04/01/2021 a 15/01/2021 19/07/2021 a 06/08/2021	rua Antonio Alves Benjamin, 214 Apt 702 - centro T.Otoni	mariza.onofra@fazenda.mg.gov.br
	Maruza Constantino de Amorim	GEFAZ	Adicional	252.083.306-87	2964369	R2	R2	01/01/2021	a	31/12/2021	09/08/2021 a 20/08/2021 31/12/2021 a 20/01/2022 01/02/2021 a 05/02/2021 22/02/2021 a 22/03/2021 10/05/2021 a 28/05/2021	rua Hermann Marx, 40 - Apt 602 centro T.Otoni	maruza.constantino@fazenda.mg.gov.br
1190.104 - AF/2º Nível/ Ubá	Anamari Ferrari da Cunha	Gerente de Área I	Adicional	381.382.026-53	389.779-0	R2	R2	01/01/2021	a	31/12/2021	09/08/2021 a 20/08/2021 30/09/2021 a 30/09/2021 01/10/2021 a 01/10/2021 08/10/2021 a 08/10/2021 17/11/2021 a 19/11/2021	Rua Santa Catarina, 6 - Santa Bernadete - Ubá/MG.	anamari.ferrari@fazenda.mg.gov.br
	Maria Amélia Carneiro Vidigal	Gerente de Área I Substituição de Chefia da AF	Adicional	495.384.206-59	341.109-7	R2 OS 001/2021	R2 04/01/2021	01/01/2021 04/01/2021	a a	31/12/2021 22/01/2021	15/02/2021 a 19/03/2021 01/07/2021 a 01/08/2021 01/12/2021 a 31/12/2021	Rua Vereador Sebastião Lisboa de Andrade, 343 - Centro - Ubá/MG.	maria.amelia.vidigal@fazenda.mg.gov.br
	Wender Ricardo Bellosi	Chefe de AF Vacância AF Rio Pomba Vacância AF Visconde do Rio Branco	Titular	043.328.426-93	668.828-7	R1 OS 105/2020 OS 010/2021	R1 30/12/2020 10/02/2021	01/01/2021 01/01/2021	a a	31/12/2021 31/12/2021	04/01/2021 a 22/01/2021 19/07/2021 a 30/07/2021	Av. Ary Barroso, 283 -cobertura-Jardim Glória - Ubá/MG.	wender.bellosi@fazenda.mg.gov.br
	Yvens Lucchesi	Delegado Fiscal	Adicional	007.601.007-48	668.933-5	R1	R1	01/01/2021	a	31/12/2021	26/07/2021 a 06/08/2021 22/11/2021 a 26/11/2021 30/12/2021 a 31/12/2021	Rua José Dias Paes, 113- Bela Vista - Ubá/MG.	yvens.lucchesi@fazenda.mg.gov.br
	Paulo Penteado Pinheiro	Coordenador Fiscal Substituição de Chefia da DF Substituição de Chefia da DF	Adicional	625.902.358-87	752.809-4	R2 OS 033/2021 OS 053/2021	R2 12/07/2021 03/11/2021	01/01/2021 26/07/2021 22/11/2021	a a a	31/12/2021 06/08/2021 26/11/2021	25/02/2021 a 17/03/2021 23/08/2021 a 03/09/2021	Av. Santos Dumont, 210 - Apto.201 - Centro - Ubá/MG.	paulo.pinheiro@fazenda.mg.gov.br

		Substituição de Chefia da DF				OS 079/2021	28/12/2021	30/12/2021	a	31/12/2021						
1190.105 - AF/1ºNível/Uberaba	Gustavo Antônio dos Santos	Superintendente	Adicional	608.185.146-04	374.720-1	R1	R1	01/01/2021	a	31/12/2021	14/01/2021 05/02/2021 23/02/2021 19/07/2021 08/10/2021 03/12/2021	a	10/01/2021 05/02/2021 23/02/2021 30/07/2021 08/10/2021 03/12/2021	Rua Francisco Barcelos, 211 - Bairro Fabricio - Uberaba - MG	gustavo.santos@fazenda.mg.gov.br	
	Adelaide Jurema Gomes Castanheira Neiva Cavalcanti	GEFAZ/Assessor I	Adicional	852.594.707-53	334.008-0	R2	R2	01/01/2021	a	31/12/2021	04/01/2021 09/12/2021	a	05/01/2021 13/12/2021	Rua José Salge, 232 Bairro Olinda - Uberaba - MG	adelaide.castanheira@fazenda.mg.gov.br	
	Paulo Augusto Bravo	AFRE/Assessor Técnico Fazendário	Adicional	730.093.187-15	387.245-4	R2	R2	01/01/2021	a	31/12/2021	04/01/2021 03/05/2021	a	08/01/2021 03/05/2021	Rua João Pinheiro, 439 – Apto 701 Bairro Centro - Uberaba - MG	paulo.bravo@fazenda.mg.gov.br	
	João Carlos Aparecido Minto	AFRE/Delegado Fiscal	Adicional	063.233.018-06	547.137-0	R1	R1	01/01/2021	a	31/12/2021	19/12/2021 11/02/2021 05/04/2021 06/05/2021 27/09/2021 16/11/2021	a	19/12/2021 12/03/2021 20/04/2021 07/05/2021 27/09/2021 21/11/2021	Avenida Professor João Fiusa, 2491 -Apto 132 Bairro Jardim Canadá – Ribeiro Preto - SP		
	Silvane Maia Alves Pereira	AFRE/Coordenador de Fiscalização	Adicional	812.540.406-68	669.001-0	R2	R2	01/01/2021	a	31/12/2021	04/01/2021 07/06/2021	a	18/01/2021 18/06/2021	Avenida Coronel Emerenciano Ferreira Junqueira, 395 - Bairro Vila Olímpica - Uberaba - MG	silvane.maia@fazenda.mg.gov.br	
	Rafael Timotheo Beltran	AFRE/Coordenador de Fiscalização	Adicional	054.264.277-80	669.207-3	R2	R2	01/01/2021	a	31/12/2021	18/01/2021 12/07/2021	a	05/02/2021 23/07/2021	Avenida Olimpio Jacinto da Silva, 1400 - Casa 34 Bairro Jardim Eldorado - Uberaba - MG	rafael.beltran@fazenda.mg.gov.br	
	Elciane Pereira dos Santos	Gestor Fazendário	Adicional	812.540.406-68	669.862-5	R2	R2	01/01/2021	a	31/12/2021	04/01/2021 19/07/2021	a	22/01/2021 30/07/2021	Rua Francisco Barcelos, 211 Bairro Fabricio Uberaba - MG	elciane.santos@fazenda.mg.gov.br	
	Wagner José da Silva Júnior	GEFAZ/Chefe de AF	Titular	062.747.196-01	752.393-9	R1	R1	01/01/2021	a	31/12/2021	27/01/2021 22/06/2021	a	12/02/2021 22/06/2021	Avenida Paulino, 410 - Apto 707 - Bairro Nossa Senhora da Abadia – Uberaba - MG	wagner.junior@fazenda.mg.gov.br	
	Carlos Célio Cardoso	GEFAZ/Assessor I	Adicional	450.788.826-34	335.349-7	R2	R2	01/01/2021	a	31/12/2021	04/01/2021 01/03/2021 20/04/2021 02/06/2021 16/08/2021 08/09/2021 13/10/2021 23/12/2021 27/12/2021	a	20/01/2021 01/03/2021 23/04/2021 02/06/2021 20/08/2021 17/09/2021 27/10/2021 23/12/2021 31/12/2021	Rua João Pinheiro, 439 – Apto 1101 - Bairro Centro - Uberaba - MG	carlos.cardoso@fazenda.mg.gov.br	
	João Luiz Cornélio	GEFAZ/Coordenador	Adicional	898.962.467-34	669.174-5	R2	R2	01/01/2021	a	31/12/2021	01/02/2021 12/07/2021	a	12/02/2021 30/07/2021	Avenida Ivanilda Delduque de Sousa, 96Bairro Residencial Presidente Tancredo Neves - Uberaba	joao.cornelio@fazenda.mg.gov.br	
	Ronaldo Reines de Souza	GEFAZ/Chefe de AF	Adicional	035.485.476-30	669.813-8	R2	R2	01/01/2021	a	31/12/2021	18/02/2021 12/07/2021 31/12/2021	a	23/02/2021 30/07/2021 13/01/2021	Rua Leninha Rocha Borges, 145, Jardim Europa 3, Araxá-mg Cep 38181-781	Ronaldo.souza@fazenda.mg.gov.br	
	Gabriela Pio Gomes	GEFAZ/Gerente de Área I	Adicional	060.178.916-42	669.828-6	R2	R2	01/01/2021	a	31/12/2021	13/10/2021 21/06/2021	a	28/10/2021 07/07/2021	Rua Amisleis Caixeta, 40 Bairro Loteamento Residencial Solaris - Araxá - MG	gabriela.gomes@fazenda.mg.gov.b	
	Márcio Eustáquio Bento	GEFAZ/Chefe de AF	Adicional	508.413.946-87	331.912-6	R2	R2	01/01/2021	a	31/12/2021	01/01/2021 30/12/2021	a	03/01/2021 31/12/2021	R Aredio Santana,1216, Bairro Santos Dumont - Frutal - MG	marcio.bento@fazenda.mg.gov.br	
	Edson Elias Costa Braz	GEFAZ/Gerente de Área I	Adicional	221.149.848-50	669.814-6	R2	R2	01/01/2021	a	31/12/2021	15/02/2021 07/12/2021	a	01/03/2021 24/12/2021	Rua Paulo Martins Goulart, 640, Alto Boa Vista, Frutal MG	edson.braz@fazenda.mg.gov.b	
	Vitor Cunha Passarelli	GEFAZ/Chefe de AF	Adicional	300.709.558-16	669.764-3	R2	R2	01/01/2021	a	31/12/2021	05/07/2021 29/12/2021	a	23/07/2021 11/12/2021	Avenida 51, 599 Bairro Jardim Allah – Barretos - SP	vitor.passarelli@fazenda.mg.gov.br	
	Pedro Antônio Alves	Chefe de AF	Titular	340.585.246-34	341.113-9	R1	R1	01/01/2021	a	31/12/2021	16/02/2021 30/08/2021 01/09/2021 08/09/2021	a	01/03/2021 30/08/2021 03/09/2021 28/09/2021	Rua Antonio de Santa Cecília,153, Bairro Pres. Roosevelt Cep. 38401-194 Uberlândia - MG	pedro.alves@fazenda.mg.gov.br	
	Marden de Sousa Silva	Assessor I	Adicional	535.224.356-72	339.589-4	R2	R2	01/01/2021	a	31/12/2021	06/04/2021 28/06/2021 19/07/2021 01/10/2021 14/12/2021	a	26/04/2021 28/06/2021 23/07/2021 04/10/2021 23/12/2021	Al. Grão Mestre,72, Bairro Jd. Inconfidência,Cep. 38.411-300 Uberlândia - MG	marden.sousa@fazenda.mg.gov.br	
	Joaquim Roberto Vicentini Gomes	Gerente de Área I	Adicional	571.758.616-72	669.191-9	R2	R2	01/01/2021	a	31/12/2021	31/03/2021 07/07/2021 23/07/2021 25/10/2021 30/12/2021	a	04/04/2021 07/07/2021 23/07/2021 25/10/2021 30/12/2021	Rua - Eduardo Oliveira,206 -AP.403-Bairro Lídice-Cep.38.400-068 - Uberlândia - MG	joaquim.gomes@fazenda.mg.gov.br	
	Renato do Nascimento Silva	Chefe AF/ 2º Nível Araguari	Adicional	012.711.436-07	752.171-9	R2	R2	19/01/2021 06/08/2021	a	22/07/2021 26/12/2021	23/07/2021 27/12/2021	a	05/08/2021 31/12/2021	Av. Pará, 2200 - Umuarama Cep 38405-320 Uberlândia - MG	renato.silva@fazenda.mg.gov.br	
	Mara Rúbia Silva Rodrigues	Gerente de Área	Adicional	671.942.576-53	373.954-7	R2	R2	01/01/2021	a	31/12/2021	17/02/2021 25/03/2021 06/04/2021 05/07/2021 03/11/2021	a	19/02/2021 25/03/2021 09/04/2021 09/07/2021 24/11/2021	Rua Uruguaiana,168 Rosário Cep.38.440-024 Araguari- MG	mara.rodrigues@fazenda.m.gov.br	
	Willian Almeida de Souza	Chefe AF/2º Nível Ituiutaba	Adicional	595.809.926-49	279.160-6	R2	R2	01/01/2021	a	31/12/2021	01/02/2021 20/09/2021	a	14/02/2021 10/10/2021	Rua João Batista Gonçalves, 111 - Recanto das Acácias Cep 38360-000 Capinópolis - MG	willian.almeida@fazenda.mg.gov.br	
	Carlos Magno Moreira	Gerente de Área	Adicional	417.180.116-87	307.347-5	R2	R2	01/01/2021	a	31/12/2021	05/04/2021 20/10/2021 03/11/2021	a	22/04/2021 20/10/2021 23/11/2021	Av. Minas Gerais, 378 - São Vicente, Cep38270-000 Campina Verde - MG	carlos.magno@fazenda.mg.gov.br	

1190.106 - AF/1º Nível Uberlândia	Valério Júlio de Souza Borges	Chefe AF/2º Nível /Monte Carmelo	Adicional	654.457.836-34	863.338-0	R2	R2	01/01/2021	a	31/12/2021	22/02/2021 a 07/03/2021 08/09/2021 a 28/09/2021	Rua Alceu Pereira Cardoso, 207 - Jardim Panorâmico, Cep 38705-381 - Patos de Minas -	valerio.borges@fazenda.mg.gov.br
	Ronaldo Dias Fonseca	Gerente de Área	Adicional	700.872.706-25	339.236-2	R2	R2	01/01/2021	a	31/12/2021	04/01/2021 a 17/01/2021 10/12/2021 a 30/12/2021	Rua Virgílio Ramos Portilho, 213 - Langoni, Cep 38500-000 - Monte Carmelo - MG	ronaldo.dias@fazenda.mg.gov.br
	Antônio dos Reis Zacarias	Gerente de Área	Adicional	553.556.416-87	667.035-0	R2	R2	01/01/2021	a	31/12/2021	01/02/2021 a 14/02/2021 04/10/2021 a 25/10/2021	Rua Gaspar Gotlib, 82 Ap 101- ParacatuZinho, Cep 38603-232 - Paracatu - MG	antonio.zacarias@fazenda.mg.gov.br
	Lucas Daniel Alves Bernardes	Chefe AF/2º Nível Unai	Adicional	041.915.786-77	752.401-0	R2	R2	01/01/2021	a	31/12/2021	19/07/2021 a 01/08/2021 03/11/2021 a 05/11/2021 27/12/2021 a 31/12/2021	Rua Silvio Calegari, 180 - Pres. Roosevelt, Cep 38401-176 - Uberlândia - MG	lucas.bernardes@fazenda.mg.gov.br
	Emílio Veloso Bueno	Chefe AF/2º Nível Patos de Minas	Adicional	066.935.406-60	669.234-7	R2	R2	01/01/2021	a	31/12/2021	18/02/2021 a 03/03/2021 13/10/2021 a 03/11/2021 01/01/2021 a 22/01/2021	Rua Major Jerônimo, 75 - Centro, Cep 38700-002 - Patos de Minas - MG	emilio.veloso@fazenda.mg.gov.br
	Fernanda Lima e Silva Martins Ramos	Gerente de Área I	Adicional	050.587.926-30	752.426-7	R2	R2	01/01/2021	a	31/12/2021	23/04/2021 a 22/05/2021 28/07/2021 a 29/07/2021 06/08/2021 a 06/08/2021 09/08/2021 a 22/08/2021 17/11/2021 a 18/11/2021 01/12/2021 a 01/12/2021 31/12/2021 a 31/12/2021 20/01/2021 a 20/01/2021	Av. Lucy Mesquita de Araújo, 272 - Guanabara, Cep 38701-164 - Patos de Minas - MG	fernanda.lima@fazenda.mg.gov.br
											05/03/2021 a 05/03/2021 12/07/2021 a 25/07/2021 10/12/2021 a 30/12/2021 14/01/2021 a 24/01/2021		
											21/07/2021 a 30/07/2021		
											13/10/2021 a 15/10/2021 27/12/2021 a 30/12/2021		
											18/01/2021 a 29/01/2021 04/05/2021 a 04/05/2021 10/05/2021 a 10/05/2021 18/05/2021 a 18/05/2021 26/07/2021 a 02/08/2021 13/10/2021 a 15/10/2021		
											08/01/2021 a 11/01/2021 29/03/2021 a 31/03/2021 05/04/2021 a 18/04/2021 21/05/2021 a 21/05/2021 08/06/2021 a 15/06/2021 05/10/2021 a 05/10/2021 21/10/2021 a 22/10/2021 27/12/2021 a 31/12/2021		
											04/01/2021 a 04/01/2021 11/02/2021 a 12/02/2021 16/04/2021 a 16/04/2021 20/07/2021 a 23/07/2021 14/09/2021 a 14/09/2021 19/10/2021 a 19/10/2021 03/11/2021 a 05/11/2021		
											28/06/2021 a 28/06/2021		
											04/01/2021 a 24/01/2021 20/12/2021 a 31/12/2021		
											01/02/2021 a 14/02/2021 03/12/2021 a 23/12/2021		
											04/01/2021 a 15/01/2021 29/04/2021 a 07/05/2021 10/05/2021 a 11/05/2021 05/07/2021 a 09/07/2021 26/07/2021 a 30/07/2021		
											04/01/2021 a 15/01/2021 25/01/2021 a 25/01/2021 10/05/2021 a 12/05/2021 31/05/2021 a 02/06/2021 07/06/2021 a 07/06/2021 12/07/2021 a 12/07/2021 02/08/2021 a 13/08/2021 27/12/2021 a 30/12/2021		
											28/01/2021 a 12/02/2021		
											13/10/2021 a 15/10/2021 19/11/2021 a 19/11/2021 24/11/2021 a 07/12/2021		
											01/01/2021 a 20/01/2021 19/07/2021 a 23/07/2021 30/12/2021 a 31/12/2021		
											19/07/2021 a 19/07/2021		
	Lúcio Teixeira Lopes	Superintendente	Adicional	571.239.726-68	371.129-8	R1	R1	01/01/2021	a	31/12/2021	04/01/2021 a 15/01/2021 29/04/2021 a 07/05/2021 10/05/2021 a 11/05/2021 05/07/2021 a 09/07/2021 26/07/2021 a 30/07/2021	Rua Dona Ambrosina, 70- apto 602 - Vila Bueno - 37006-530 Varginha	lucio.lopes@fazenda.mg.gov.br
	José Nilton Ferreira da Cunha	Coordenador Regional I	Adicional	508.209.406-82	337.793-4	R2	R2	01/01/2021	a	31/12/2021	04/01/2021 a 15/01/2021 25/01/2021 a 25/01/2021 10/05/2021 a 12/05/2021 31/05/2021 a 02/06/2021 07/06/2021 a 07/06/2021 12/07/2021 a 12/07/2021 02/08/2021 a 13/08/2021 27/12/2021 a 30/12/2021	Av. Santa Luiza, 590 - Santa Luiza - 37026-693 - Varginha	jose.nilton.cunha@fazenda.mg.gov.br
	Leandro Abreu Nogueira	Assessor I	Adicional	545.113.996-20	339.585-2	R2	R2	01/01/2021	a	31/12/2021	28/01/2021 a 12/02/2021	Rua Jerônimo C. de Carvalho, 90 - Santa Luiza - 37026-720 - Varginha	leandro.nogueira@fazenda.mg.gov.br
	Marcelo David	Coordenador Regional II	Adicional	825.056.836-20	381.445-6	R2	R2	01/01/2021	a	31/12/2021	01/01/2021 a 20/01/2021 19/07/2021 a 23/07/2021 30/12/2021 a 31/12/2021	Av. Lourival Gomes Nogueira, 310 - Jardim dos Pássaros - 37026-370 - Varginha	marcelo.david@fazenda.mg.gov.br
	Marcelo Henrique Silveira	Delegado Fiscal	Adicional	012.361.706-52	668.787-5	R1	R1	01/01/2021	a	31/12/2021	19/07/2021 a 19/07/2021	Rua Penha Nunes, 154 - Santa Luiza - 37026-640 -	marcelo.silveira@fazenda.mg.gov.br

1190.108 - AF/2º Nível/Varginha											20/12/2021	a	23/12/2021	Varginha		
	Raul Kiyoshi Fukushima	Coordenador de Fiscalização	Adicional	117.505.518-29	669.051-5	R2	R2	01/01/2021	a	31/12/2021	04/01/2021	a	04/01/2021	Rua Presidente Antonio Carlos, 336 - apto 502 - Centro - 37002-000 - Varginha	raul.fukushima@fazenda.mg.gov.br	
	Stela Maria Carvalho da Silva Comunian	GEFAZ	Adicional	214.394.606-63	296.443-5	R2	R2	01/01/2021	a	31/12/2021	13/01/2021	a	22/01/2021			
	Ana Maria Ponciano Rodrigues Rezende	Chefe de AF	Titular	492.271.066-34	331.969-6	R1	R1	01/01/2021	a	31/12/2021	18/02/2021	a	16/07/2021	Rua Jutai, 61 - Santana - 37005-660 - Varginha	stela.comunian@fazenda.mg.gov.br	
	André Luis Gaspar	Gerente de Área I	Adicional	038.033.806-85	752.620-5	R2	R2	01/01/2021	a	31/12/2021	02/07/2021	a	16/07/2021			
	Cristiano Vilas Boas Moraes	Gerente de Área I	Adicional	260.892.588-06	669.987-0	R2	R2	01/01/2021	a	31/12/2021	01/02/2021	a	01/02/2021	Rua Delfim Moreira, 535 - apto 1102 - Centro - 37002-070 Varginha	ana.rodrigues@fazenda.mg.gov.br	
	Rosane da Silva Garcia Alvarenga	Gerente de Área I	Adicional	559.275.726-34	339.866-6	R2	R2	01/01/2021	a	31/12/2021	13/10/2021	a	29/10/2021			
	Eder Wilson Ribeiro	AFAZ	Adicional	475.139.936-53	356.605-6	R2	R2	01/01/2021	a	31/12/2021	15/02/2021	a	19/03/2021	Rua Presidente Antônio Carlos, 328 - Centro - 37002-000 Varginha	andre.gaspar@fazenda.mg.gov.br	
	Valteir da Silva	TFAZ	Adicional	412.766.556-49	362.641-3	R2	R2	01/01/2021	a	31/12/2021	18/06/2021	a	18/06/2021			
1190.121 - Superintendência de Planejamento, Gestão e Finanças - SPGF	Blenda Rosa Pereira Couto	Superintendente	Titular	045.070.996-50	669.763-5	Ato Governador 06/07/2019 - R1	R1	01/01/2021	a	31/12/2021	2+06/21	a	28/06/2021	Rua Guilherme Ferreira Zanatelli, 57 - apto 15 - Jardim dos Pássaros - 37026-365 - Varginha	cristiano.morais@fazenda.mg.gov.br	
	Arlison Leandro Fernandes Correa Lopes	Diretor	Adicional	001.394.306-52	752.538-9	R2	R2	01/01/2021	a	31/12/2021	19/07/2021	a	02/08/2021			
	Erich Fernando de Araujo Silva	Diretor	Adicional	295.157.808-37	669.610-8	R2	R2	01/01/2021	a	31/12/2021	13/10/2021	a	28/10/2021	Rua Presidente Antonio Carlos, 336 - apto 402 - Centro - 37002-000 - Varginha	rosane.garrcia@fazenda.mg.gov.br	
	Marcela Carvalho Santiago	Assessora	Adicional	049.252.076-36	753.142-9	R2	R2	01/01/2021	a	31/12/2021	23/12/2021	a	23/12/2021			
	Marcelo Augusto Farah Dias	Diretor	Adicional	954.326.716-20	668.753-7	R2	R2	01/01/2021	a	31/12/2021	31/03/2021	a	11/04/2021	Rua Ribeiro Nogueira, 126 - Vila Nogueira - 37006-130 - Varginha	eder.ribeiro@fazenda.mg.gov.br	
	Maria de Lourdes Ferreira Machado	Diretora	Adicional	663.527.626-20	301.446-1	R2	R2	01/01/2021	a	31/12/2021	30/04/2021	a	03/05/2021	Av. Fleming, 116 - Novo Horizonte - 37026-000 - Varginha	valteir.silva@fazenda.mg.gov.br	
	Paulo Sérgio Martins de Oliveira	Diretor	Adicional	531.987.786-20	339.594-4	R2	R2	01/01/2021	a	31/12/2021	15/09/2021	a	26/09/2021			
	Renata Viana Simões	Assessora	Adicional	851.911.246-34	669.573-8	R2	R2	01/01/2021	a	31/12/2021	28/01/2021	a	28/01/2021	Rua Crisandália nº 106/Apto 505 Bairro: Caiçara Município: Belo Horizonte CEP: 30770-400	blenda.couto@fazenda.mg.gov.br	
	Viviane Pereira Alves	GEFAZ	Adicional	023.694.486-01	669.186-9	R2	R2	01/01/2021	a	31/12/2021	25/02/2021	a	02/03/2021	Rua da Mata, nº45/1803 - Bairro:Vila da Serra Município: Nova Lima CEP: 34000-000	arilson.lopes@fazenda.mg.gov.br	
	Lindenberg Naffah Ferreira	Superintendente	Titular	571.685.717-53	288.761-0	Diário Oficial pg3 03/06/2017 - R1	R1	01/01/2021	a	31/12/2021	11/03/2021	a	12/03/2021	Rua Professor Ricardo Pinto, nº 411 - Apto 401 Bairro: Itapoã Município: Belo Horizonte CEP: 30770-400	erich.silva@fazenda.mg.gov.br	
1190.122 - superintendência de Tecnologia da Informação - STI	Anderson Aparecido Félix	Diretor	Adicional	702.516.576-04	372.489-5	R2	R2	01/01/2021	a	31/12/2021	28/05/2021	a	28/05/2021	Rua Conselheiro Lafaiete, nº 285 - Apto 304 Bairro: Sagrada Família Município: Belo Horizonte CEP: 31030-010	marcela.carvalho@fazenda.mg.gov.br	
	Guilherme Couto Soares	Diretor	Adicional	482.457.556-72	669.158-8	R2	R2	01/01/2021	a	31/12/2021	02/08/2021	a	02/08/2021	Rua São Fidelis, nº 1261 - Apto 101 Bairro: Nova Vista Município: Belo Horizonte	marcelo.farah@fazenda.mg.gov.br	
	Rogério Zupo Braga	Diretor	Adicional	790.283.496-34	668.359-3	R2	R2	01/01/2021	a	31/12/2021	04/01/2021	a	15/01/2021	Rua Silvío Menicucci, nº 120 - Casa 08, Bairro: Buritis - Belo Horizonte CEP: 30575-843	lourdes.machado@fazenda.mg.gov.br	
											13/10/2021	a	03/11/2021	Rua Pedro Natalício de Moraes, nº 457 - Apto 501 Bairro: Buritis Município: Belo Horizonte CEP: 30575-843	paulo.martins@fazenda.mg.gov.br	

											07/09/2021	14/09/2021				
											20/09/2021	03/10/2021				
1190.123 - Superintendência de Fiscalização - SUFIS	Carlos Renato Machado Confar	Superintendente	Titular	086.803.137-26	668.786-7	Ato do Governador 19/05/2016 - R1	R1	01/01/2021	a	31/12/2021	04/01/2021	a	08/01/2021	Rua Paulino de Castro, 345 - Aptº702 - Liberdade- BH - CEP 31270-540	renato.confar@fazenda.mg.gov.br	
	Pierre Julião Pimentel	Assessor	Adicional	924.720.446-15	669.277-6	R2	R2	01/01/2021	a	31/12/2021	19/07/2021	a	30/07/2021	Rua Ernani Agrícola, 566 - Aptº 1102 - Buritis - BH - CEP 30492-040	pierre.pimentel@fazenda.mg.gov.br	
	Adriano Araújo Campolina	Diretor	Adicional	541.568.586-34	669.147-1	R2	R2	01/01/2021	a	31/12/2021	28/10/2021	a	28/10/2021	Rua Pernambuco, 1325 - Aptº 802 - Savassi -BH CEP 30130-155	adriano.campolina@fazenda.mg.gov.br	
											03/11/2021	a	05/11/2021			
											18/02/2021	a	19/02/2021			
											02/08/2021	a	13/08/2021			
											03/11/2021	a	08/11/2021			
											20/12/2021	a	31/12/2021			
		Amauri Cunha Silva	Assessor	Adicional	683.550.256-87	341.445-5	R2	R2	01/01/2021	a	31/12/2021	05/02/2021	a	05/02/2021	Rua Professora Bartira Mourão, 459/302 - Buritis - BH - CEP 30455-750	amauri.cunha@fazenda.mg.gov.br
												19/03/2021	a	19/03/2021		
												22/03/2021	a	09/04/2021		
												12/04/2021	a	26/04/2021		
											12/08/2021	a	13/08/2021			
											04/10/2021	a	25/10/2021			
											17/11/2021	a	17/11/2021			
1190.124 - Superintendência de Arrecadação e Informações Fiscais - SAIF	Leônidas Marcos Torres Marques	Superintendente	Titular	730.872.706-87	668.414-6	Ato do Governador 09/04/2015 - R1	R1	01/01/2021	a	31/12/2021	29/01/2021	a	29/01/2021	Rua Sobral, 530 - Santa Lúcia, Belo Horizonte - MG CEP: 30.360-410	leonidas.marques@fazenda.mg.gov.br	
	Renato Oliveira Deluca	Diretor	Adicional	556.680.036-04	371.773-3	R2	R2	01/01/2021	a	31/12/2021	19/07/2021	a	30/07/2021	Rua Marquês de Maricá, 134/101 - Santo Antônio - Belo Horizonte - MG CEP: 30.350-070	renato.delucca@fazenda.mg.gov.br	
	Ricardo Alves de Sousa	Diretor	Adicional	524.750.696-00	455.500-9	R2	R2	01/01/2021	a	31/12/2021	18/01/2021	a	05/02/2021	Rua Benjamin Flores, 123/301 - Santo Antônio - Belo Horizonte - MG - CEP: 30.350-240	ricardo.sousa@fazenda.mg.gov.br	
	Vinicius de Queiroz Castanheira	Assessor	Adicional	766.136.746-72	669.047-3	R2	R2	01/01/2021	a	31/12/2021	26/07/2021	a	06/08/2021			
											22/11/2021	a	26/11/2021			
											22/03/2021	a	26/03/2021			
											08/09/2021	a	08/09/2021			
											29/11/2021	a	03/12/2021			
											04/01/2021	a	11/01/2021			
											15/10/2021	a	15/10/2021			
											29/11/2021	a	03/12/2021			
												04/01/2021	a	05/01/2021		
1190.125 - Superintendência Central de Governança de Ativos e da Dívida Pública - SCGOV	Andresa Linhares de Oliveira Nunes	Superintendente	Titular	039.576.466-18	391.885-1	Ato nº 332 do Secretário 03/05/2019 - R1	R1	01/01/2021	a	31/12/2021	07/01/2021	a	11/01/2021	Rua Espírito Santo, 1752/901, Lourdes, Belo Horizonte - MG CEP: 30.160-037	luiz.zanon@fazenda.mg.gov.br	
	Daniel Comanducci Nascimento	Diretor	Adicional	000.610.766-43	668.988-9	R2	R2	01/01/2021	a	31/12/2021	14/01/2021	a	15/01/2021			
	Daniela Gomes Pereira	Assessora	Adicional	065.448.326-42	752.780-7	R2	R2	01/01/2021	a	31/12/2021	01/03/2021	a	05/03/2021			
	Deborah Delmondes de Oliveira	Diretora	Adicional	067.187.636-83	755.242-5	R2	R2	01/01/2021	a	31/12/2021	21/07/2021	a	23/07/2021			
	Eduardo Mendes Costa	Coordenador	Adicional	042.928.736-40	752.433-3	R2	R2	01/01/2021	a	31/12/2021	13/09/2021	a	13/09/2021			
	Evelyne Cirilo Sousa	Coordenadora	Adicional	062.768.526-94	752.957-1	R2	R2	01/01/2021	a	31/12/2021	24/02/2021	a	26/02/2021			
	Jussara Kele Araújo Valadares	Coordenadora	Adicional	069.418.286-92	752.649-4	R2	R2	01/01/2021	a	31/12/2021	01/03/2021	a	03/03/2021			
	Marcel Freire de Melo	Coordenador	Adicional	036.324.684-35	669.717-1	R2	R2	01/01/2021	a	31/12/2021	22/04/2021	a	23/04/2021			
	Ramon Alves Campos Neres	Diretor	Adicional	070.582.486-13	669.869-0	R2	R2	01/01/2021	a	31/12/2021	17/05/2021	a	18/05/2021			
											11/08/2021	a	30/08/2021			
											16/07/2021	a	23/12/2021			
											23/02/2021	a	23/02/2021			
										22/12/2021	a	17/01/2022				
										18/01/2021	a	29/01/2021				
										02/08/2021	a	20/08/2021				
										11/06/2021	a	11/06/2021				
										07/06/2021	a	25/06/2021				
										01/10/2021	a	05/10/2021				
										19/11/2021	a	19/11/2021				
										06/12/2021	a	17/12/2021				
										13/10/2021	a	20/10/2021				
										31/12/2021	a	20/01/2022				
										19/01/2021	a	22/01/2021				
										25/01/2021	a	29/01/2021				
										01/02/2021	a	05/02/2021				
										08/02/2021	a	10/02/2021				
										22/04/2021	a	22/04/2021				
										14/06/2021	a	25/06/2021				
										20/09/2021	a	08/10/2021				
										19/02/2021	a	26/02/2021				
										01/03/2021	a	12/03/2021				
										28/06/2021	a	16/07/2021				
										18/01/2021	a	31/01/2021				
										19/07/2021	a	02/08/2021				
										04/11/2021	a	04/12/2021				

1190.126 - Núcleo de Atividades Fiscais Estratégicas - NAFE/SUFIS	Isa Augusta Moura de Mendonça	GEFAZ/Coordenadora do Apoio	Adicional	761.974.926-87	668.980-6	R2	R2	01/01/2021	a	31/12/2021	18/01/2021	a	22/02/2021	Rua Júlio Pereira da Silva, 126 - apto 702 – Bairro Cidade Nova – Belo Horizonte - MG	isa.mendonca@fazenda.mg.gov.br
	Leonardo Drumond Moreira	AFRE/Coordenador de Fiscalização	Adicional	568.875.236-04	667.324-8	R2	R2	01/01/2021	a	31/12/2021	31/05/2021	a	02/06/2021		
											30/06/2021	a	13/07/2021		
											09/08/2021	a	13/08/2021		
											01/10/2021	a	01/11/2021		
											27/12/2021	a	28/12/2021		
	Paulo Sérgio de Almeida Coelho	GEFAZ	Adicional	276.483.976-68	668.745-3	R2	R2	01/01/2021	a	31/12/2021	04/01/2021	a	14/01/2021	Rua Desembargador Alfredo de Albuquerque, 222 - apto 1002 – Bairro Santo Antônio – Belo Horizonte – MG	leonardo.moreira@fazenda.mg.gov.br
											28/09/2021	a	28/10/2021		
											09/12/2021	a	31/12/2021		
											01/01/2021	a	18/01/2021		
											19/07/2021	a	30/07/2021		
1190.131 - Superintendência de Crédito e Cobrança - SUCRED	Leonardo Guerra Ribeiro	Superintendente	Titular	942.526.536-49	458.127-8	Ato s/nº 06/12/2019 - R1	R1	01/01/2021	a	31/12/2021	16/11/2021	a	30/11/2021	Rua Vitória Marçola, 295 – apto 301 – Anchieta – Belo Horizonte – MG	paulo.coelho@fazenda.mg.gov.br
											27/12/2021	a	31/12/2021		
											19/01/2021	a	29/01/2021		
											26/07/2021	a	30/07/2021		
											13/10/2021	a	15/10/2021		
	Leonardo Augusto Rodrigues Borges	Diretor	Adicional	120.680.148-40	386.905-4	R2	R2	01/01/2021	a	31/12/2021	20/12/2021	a	20/12/2021	Rua Paracatu, 1300/1504	leonardo.guerra@fazenda.mg.gov.br
											04/01/2021	a	15/01/2021		
											09/02/2021	a	12/02/2021		
											30/04/2021	a	10/05/2021		
											12/07/2021	a	19/07/2021		
	Rodrigo Santos Faria	Diretor	Adicional	893.471.706-82	669.070-5	R2	R2	01/01/2021	a	31/12/2021	21/10/2021	a	28/10/2021	Rua Paraíba, 607/1203	leonardo.augusto.borges@fazenda.mg.gov.br
											27/12/2021	a	29/12/2021		
											11/01/2021	a	22/01/2021		
1190.133 – DER	Hélio Lopes de Oliveira Filho	Diretor	Adicional	370.902.326-20	1473910-6	Res. 5423 de 09/12/2020 e 5520 de 02/12/2021		01/01/2021	a	31/12/2021	01/04/2021			Rua Padre Severino 174 - Apt 300 - São Pedro - Belo Horizonte	helio.lopes@der.mg.gov.br
	Adriano Sydney Menezes	Gerente	Adicional	229.995.906-87	0355093-6	Res. 5423 de 09/12/2020 e 5520 de 02/12/2021		01/01/2021	a	31/12/2021				Rua Carmo da Cachoeira 184 - Salgado Filho - Belo Horizonte	adriano.menezes@der.mg.gov.br
	Fioravante Vendramini	Gerente	Adicional	212.138.016-72	1018635-1	Res. 5423 de 09/12/2020		01/01/2021	a	31/12/2021	24/11/2021			Rua Campo Belo 288 - Apto 501 - São Pedro - Belo Horizonte	fioravante.vendramini@der.mg.gov.br
	Erbânio Pinto da Silva	Gerente	Adicional	155.475.406-25	1274292-0	Res. 5423 de 09/12/2020 e 5520 de 02/12/2021		01/01/2021	a	31/12/2021				Rua dos Aeroviários, 598 - Apto 102 - Liberdade - Belo Horizonte - MG	erbanio.silva@der.mg.gov.br
	Mateus Venuto Bittencourt de Oliveira	Gerente	Adicional	051.465.396-50	1378482-2	Res. 5520 de 02/12/2021		02/12/2021	a	31/12/2021				Rua Triângulo Mineiro, 76 - Santa Amélia - Belo Horizonte-MG.	mateus.oliveira@der.mg.gov.br
1190.134 – SEPLAG	Rodrigo Diniz Lara	Subsecretário de Governança Eletrônica e Serviços	Adicional	057.449.336-03	1107683-3	Res. 5521 de 03/12/2021		03/12/2021	a	31/12/2021				Rua Boa Esperança, nº 40, Apto 102 - Carmo - Belo Horizonte - MG	rodrigo.diniz@planejamento.mg.gov.br

Legenda:

RES.: Resolução

R1: Resolução Nº 5.435 de 28/12/2020 que dispõe sobre normas gerais da execução orçamentária e financeira na SEF em 2021. "...Art. 5º O ordenador de despesa é o titular da unidade ou aquele formalmente designado em substituição, mediante publicação no Diário Oficial do Estado. § 1º O titular da Superintendência Regional da Fazenda – SRF, o Chefe de Administração Fazendária 1º nível BH-1, BH-2 e Contagem e o Delegado Fiscal são ordenadores de despesa adicionais, cuja execução será de responsabilidade da unidade executora identificada no Anexo IV desta Resolução..."

R2: Resolução Nº 5.433, de 29/12/2020 que delega competência para a prática de atos de ordenação de despesas.

MG: Minas Gerais

O.S: Ordem de Serviço

AFRE: Auditor Fiscal da Receita Estadual

GEFAZ: Gestor Fazendário

TFAZ: Técnico Fazendário

AF: Administração Fazendária

DF: Delegacia Fiscal



GOVERNO DO ESTADO DE MINAS GERAIS

Secretaria de Estado de Fazenda

Diretoria de Planejamento, Orçamento e Finanças/Divisão de
Prestação de Contas

Anexo nº - Item II - X) Encarregado Op. Crédito e Aval/SEF/SPGF-DPOF-
PRESTAÇÃO DE CONTAS/2022

PROCESSO Nº 1190.01.0005376/2022-82

Unidade Orçamentária 1191 - Secretaria de Estado de Fazenda
Exercício: 2021

INSTRUÇÃO NORMATIVA 14/2011, ARTIGO 6º - ROL DE RESPONSÁVEIS

X - ENCARGADO PELO CONTROLE DE OPERAÇÕES DE CRÉDITO AVAIS, GARANTIAS E DIREITOS DO ESTADO OU DE MUNICÍPIO

Declaramos que a Unidade Orçamentária 1191 - Secretaria de Estado de Fazenda não possui operações de crédito, avais, garantias e direitos do Estado ou de Município.

Hudson Ferreira Botelho

Responsável pela emissão

CPF: 884.123.776-72 / MASP: 669.236-2

CRC: MG-055228/0



Documento assinado eletronicamente por **Hudson Ferreira Botelho, Contador(a)**, em 19/04/2022, às 22:50, conforme horário oficial de Brasília, com fundamento no art. 6º, § 1º, do [Decreto nº 47.222, de 26 de julho de 2017](#).



A autenticidade deste documento pode ser conferida no site http://sei.mg.gov.br/sei/controlador_externo.php?acao=documento_conferir&id_orgao_acesso_externo=0, informando o código verificador **45326352** e o código CRC **2A24E8F7**.

Referência: Processo nº 1190.01.0005376/2022-82

SEI nº 45326352

INSTRUÇÃO NORMATIVA 14/2011, ARTIGO 6º - ROL DE RESPONSÁVEIS

XII) ENCARGADO DE ARRECADAÇÃO DE RECEITAS

Unidade Administrativa	Nome	Cargo / Função	CPF	Masp	Nº e Data da Publicação - Res./Ato	Competência Delegada	Período						Endereço Residencial Completo	Endereço Eletrônico Institucional
							Responsabilidade			Interrupção ⁽²⁾				
Subsecretaria da Receita Estadual (SRE)	Oswaldo Lage Scavazza	Subsecretário da Receita	504.334.315-04	547.155-2	Ato s/n do Governador 03/06/2019	R1	01/01/2021	a	31/12/2021	04/01/2021	a	20/01/2021	Rua Ouro Preto, 1197, apto 1002 - Santo Agostinho - BH/MG	osvaldo.scavazza@fazenda.mg.gov.br
									26/07/2021	a	30/07/2021			
	Marcelo Hipólito Rodrigues	Subsecretário da Receita em Exercício	556.539.526-72	370.385-7	OS 03/2021		04/01/2021	a	08/01/2021				Rua nicolina pacheco, 296 apt 601 bloco B	marcelo.hipolito@fazenda.mg.gov.br
	Leonargo Guerra Ribeiro	Subsecretário da Receita em Exercício	942.526.536-49	458.127-8	OS 03/2021		11/01/2021	a	15/01/2021				Rua paracatu, 1300 apt 1504 santo agostinho	leonardo.guerra@fazenda.mg.gov.br
	Carlos Renato Machado Confar	Subsecretário da Receita em Exercício	086.803.137-26	668.786-7	OS 03/2022		18/01/2021	a	20/01/2021				rua Antonio Paulino de Castro, 345 apt 702 liberdade	renato.confar@fazenda.mg.gov.br
	Leônidas Marcos Torres Marques	Subsecretário da Receita em Exercício	730.872.706-87	668.414-6	OS 479/2021		26/07/2021	a	30/07/2021				Rua Gurury, 21 apt 1200 São Bento	leonidas.marques@fazenda.mg.gov.br

INSTRUÇÃO NORMATIVA 14/2011, ARTIGO 6º - ROL DE RESPONSÁVEIS

XIII) ENCARREGADO DE ALMOXARIFADO OU DE MATERIAL EM ESTOQUE

Unidade Administrativa	Nome	Cargo / Função	Ordenador - Titular/Adicional	CPF	Masp	Nº e Data da Publicação - Res./Ato	Competência Delegada	Período				Endereço Residencial Completo	Endereço Eletrônico Institucional
								Responsabilidade		Interrupção ⁽²⁾			
1190.006 - Gabinete	Andréa Riechert Senko	Chefe de Gabinete	Titular	008.946.177-02	753.202-1	Ato do Governador - pág 09 Diário Oficial	R1	01/01/2021	a 15/04/2021	04/01/2021 08/03/2021	a 05/01/2021 a 15/04/2021	Av. Prefeito Mendes de Moraes, 1400 apto 402 bl. 01 - São Conrado - cep: 22.610-090 - Rio de	andrea.senko@fazenda.mg.gov.br
	Reges Moisés dos Santos	Chefe de Gabinete	Titular	013.904.397-71	753.284-9	Ato do Governador - pág 11 Diário Oficial 29/04/2021	R1	16/04/2021	a 31/12/2021		a	Rua Torres Homem, 688 bl. 03 apto 107 - Vila Isabel - cep: 20.551-075 - Rio de Janeiro - RJ	reges.santos@fazenda.mg.gov.br
1190.007 - Conselho de Contribuintes do Estado de Minas Geras - CC/MG	Geraldo da Silva Datas	Presidente	Titular	475.873.506-91	291.419-0	Ato publicado no Minas Gerais em 01/07/2020 - R1	R1	01/01/2021	a 30/06/2021	01/01/2021	a 21/01/2021	Rua Américo Scott,53 Apto 801, Serra - Belo Horizonte - MG	geraldo.datas@fazenda.mg.gov.br
						Ato publicado no Minas Gerais em 01/07/2021 - R1	R1	01/07/2021	31/12/2021	31/12/2021	31/12/2021		
1190.010 - Superintendência	Geber Soares de Oliveira	Superintendente	Titular	373.022.806-49	303.297-6	R1	R1	01.01.2021	a 31.12.2021	07.06.2021 13.10.2021	a 27.06.2021 a 26.10.2021	Alameda das Alamandas,303 - Bairro Jardim Ipê - Lagoa Santa/MG - CEP. 33400-000	geber.oliveira@fazenda.mg.gov.br
1190.025 - Superintendência Central de Contadoria Geral - SCCG	Maria da Conceição Barros de Rezende Ladeira	Superintendente	Titular	673.489.476-20	339.606-6	R1	R1	01/01/2021	a 31/12/2021	24/06/2021	a 09/07/2021	Rua Paulo Afonso nº 75 apto. 601 Bairro Santo Antônio - CEP 30.350-060 Belo Horizonte - Minas Gerais	conceicao.rezende@fazenda.mg.gov.br
										13/10/2021			
1190.027 - Superintendência de Tributação - SUTRI	Marcelo Hipólito Rodrigues	Superintendente	Titular	556.539.526-72	370385-7	Ato do Governador 09/04/2015 - R1	R1	01/01/2021	a 31/12/2021	18/11/2021		Rua Ametista 223, Condomínio Vila do ouro	marcelo.rodrigues@fazenda.mg.gov.br
										17/12/2021			
1190.029 - AF/1º Nível/BH-3	Maria Amy Guimarães de Oliveira	Chefe de AF	Titular	298.264.206-97	338.852-7	R1	R1	01/01/2021	a 31/12/2021	11/01/2021	a 22/01/2021	Rua Marechal Hermes, 697/601 - Gutierrez - Belo Horizonte - MG	amy.guimaraes@fazenda.mg.gov.br
1190.057 - AF/2º Nível/Divinópolis	Helena Aparecida Ferreira Noronha	Chefe de AF	Titular	515.285.506-25	337.789-2	R1	R1	01/01/2021	a 31/12/2021	15/07/2021	a 30/07/2021	Av. Antônio Olímpio de Moraes, nº 570, Apt. 101,Centro, Divinópolis/MG - CEP 35500-005	helenanoronha@fazenda.mg.gov.br
										13/10/2021	a 15/10/2021		
										22/12/2021	a 22/12/2021		
										01/01/2021	a 02/01/2021		
										16/04/2021	a 30/04/2021		
										09/05/2021	a 15/05/2021		
										16/05/2021	a 11/07/2021		
										12/07/2021	a 05/09/2021		
12/11/2021	a 12/11/2021												
27/01/2021	a 27/01/2021												
07/04/2021	a 07/04/2021												
27/12/2021	a 31/12/2021												
1190.060 - AF/2º Nível/Governador Valadares	Paulo Carneiro Junior	Chefe de AF	Titular	615.735.316-34	338.422-9	R1	R1	01/01/2021	a 31/12/2021	01/01/2021	a 03/01/2021	Av. Veneza 614- B. Grã Duquesa- Governador Valadares- MG	paulo.carneiro@fazenda.mg.gov.br
										27/01/2021	a 01/02/2021		
1190.063 - AF/1º Nível/Juiz de Fora	Evaldo Luiz Goulart de Mattos	Chefe de AF	Titular	247.442.396-68	262.535-8	Ato Gov. 15/02/2003 - R1	R1	01/01/2021	a 31/12/2021	31/12/2021	a 31/12/2021	Rua Severino Meireles 135/1606 - Bloco B - Passos cep 36025-040 JFora	evaldo.mattos@fazenda.mg.gov.br
										05/04/2021	a 23/04/2021		
1190.064 - AF/2º Nível/Contagem	Rodolfo Marques Caldeira	Chefe de AF	Titular	001.320.966-18	668.922-8	Ato do Governador 30/05/2019 - R1	R1	01/01/2021	a 31/12/2021	08/09/2021	a 20/09/2021	Av. Vila Rica nº 1150 - Apt.701-B. Inconfidentes, Contagem/MG	rodolfo.caldeira@fazenda.mg.gov.br
										03/11/2021	a 03/12/2021		
1190.065 - AF/2º Nível/Ipatinga	Wagner Antônio de Araújo	Chefe de AF	Titular	423.875.156-68	362831-0	Ato do Governador 27/05/2014 - R1	R1	01/01/2021	a 06/07/2021	01/02/2021	a 14/02/2021	Rua Buritis, nº 129, Apto 601, Horto, Ipatinga/MG - CEP: 35.160-321	wagner.araujo@fazenda.mg.gov.br
1190.079 - AF/2º Nível/Montes Claros	Charles Dias Leite Júnior	Chefe de AF	Titular	369.296.976-72	339.227-1	R1	R1	01/01/2021	a 31/12/2021	25/01/2021	a 13/02/2021	Rua Santa Rita de Cássia , nº 827 - Bairro São José -Montes Claros - CEP: 39.400-344	charles.junior@fazenda.mg.gov.br
										13/10/2021	a 26/10/2021		
1190.102 - AF/2º Nível/Teófilo Otoni	Arivaldo Rodrigues da Silva	Chefe de AF	Titular	335.788.186-15	2629301	R1	R1	01/01/2021	a 31/12/2021	05/03/2021	a 19/03/2021	rua Francisco Ricardo de Souza, 85 B. Castro Pires - T.Otoni	arivaldo.rodrigues@fazenda.mg.gov.br
										05/08/2021	a 18/08/2021		
1190.104 - AF/2º Nível/Ubá	Wender Ricardo Bellosi	Chefe de AF	Titular	043.328.426-93	668.828-7	R1	R1	01/01/2021	a 31/12/2021	06/12/2021	a 22/01/2021	Av. Ary Barroso, 283 -cobertura-Jardim Glória - Ubá/MG.	wender.bellosi@fazenda.mg.gov.br
		Vacância AF Rio Pomba				OS 105/2020	30/12/2020	01/01/2021	a 31/12/2021	19/07/2021	a 30/07/2021		
1190.105 - AF/1ºNível/Uberaba	Wagner José da Silva Júnior	GEFAZ/Chefe de AF	Titular	062.747.196-01	752.393-9	R1	R1	01/01/2021	a 31/12/2021	04/01/2021	a 22/01/2021	Avenida Paulino, 410 - Apto 707 - Bairro Nossa Senhora da Abadia - Uberaba - MG	wagner.junior@fazenda.mg.gov.br
										27/01/2021	a 12/02/2021		
1190.106 - AF/1º Nível Uberlândia	Pedro Antônio Alves	Chefe de AF	Titular	340.585.246-34	341.113-9	R1	R1	01/01/2021	a 31/12/2021	22/06/2021	a 22/06/2021	Rua Antonio de Santa Cecília,153, Bairro Pres. Roosevelt Cep. 38401-194 Uberlândia - MG	pedro.alves@fazenda.mg.gov.br
										16/02/2021	a 01/03/2021		
1190.108 - AF/2º Nível/Varginha	Ana Maria Ponciano Rodrigues Rezende	Chefe de AF	Titular	492.271.066-34	331.969-6	R1	R1	01/01/2021	a 31/12/2021	30/08/2021	a 30/08/2021	Rua Delfim Moreira, 535 - apto 1102 - Centro - 37002-070 Varginha	ana.rodrigues@fazenda.mg.gov.br
										01/09/2021	a 03/09/2021		
										08/09/2021	a 28/09/2021		
										01/01/2021	a 03/01/2021		
										15/02/2021	a 19/02/2021		
										03/11/2021	a 08/11/2021		
										10/11/2021	a 19/11/2021		
										31/12/2021	a 31/12/2021		
										04/01/2021	a 08/01/2021		

1190.121 - Superintendência de Planejamento, Gestão e Finanças - SPGF	Blenda Rosa Pereira Couto	Superintendente	Titular	045.070.996-50	669.763-5	Ato Governador 06/07/2019 - R1	R1	01/01/2021	a	31/12/2021	19/04/2021	a	20/04/2021	Rua Crisandália nº 106/Apto 505 Calçara Município: Belo Horizonte CEP: 30770-400	Bairro: CEP: blenda.couto@fazenda.mg.gov.br
	Erich Fernando de Araujo Silva	Diretor/Encarregado Patrimônio	Adicional	295.157.808-37	669.610-8	R2	R2	01/01/2021	a	31/12/2021	22/04/2021	a	23/04/2021	Rua Professor Ricardo Pinto, nº 411 - Apto 401 Bairro: Itapoã Município: Belo Horizonte CEP:	erich.silva@fazenda.mg.gov.br
											05/07/2021	a	05/07/2021		
											13/10/2021	a	15/10/2021		
1190.122 - Superintendência de Tecnologia da Informação	Lindenberg Naffah Ferreira	Superintendente	Titular	571.685.717-53	288.761-0	Diário Oficial pg3 03/06/2017 - R1	R1	01/01/2021	a	31/12/2021	04/01/2021	a	22/01/2021	Rua Pio Porto de Menezes, 145/202 - Luxemburgo – BH	lindenberg.naffah@fazenda.mg.gov.br
1190.123 - Superintendência de Fiscalização - SUFIS	Carlos Renato Machado Confar	Superintendente	Titular	086.803.137-26	668.786-7	Ato do Governador 19/05/2016 - R1	R1	01/01/2021	a	31/12/2021	20/12/2021	a	31/12/2021	Rua Paulino de Castro, 345 - Aptº702 - Liberdade - BH - CEP 31270-540	renato.confar@fazenda.mg.gov.br
1190.124 - Superintendência de	Leônidas Marcos Torres Marques	Superintendente	Titular	730.872.706-87	668.414-6	Ato do Governador 09/04/2015 - R1	R1	01/01/2021	a	31/12/2021	03/03/2021	a	05/03/2021		
1190.125 - Superintendência Central de Governança de Ativos e da Dívida Pública - SCGOV	Andresa Linhares de Oliveira Nunes	Superintendente	Titular	039.576.466-18	391.885-1	Ato nº 332 do Secretário 03/05/2019 - R1	R1	01/01/2021	a	31/12/2021	26/03/2021	a	26/03/2021	Rua Sobral, 530 - Santa Lúcia, Belo Horizonte - MG CEP: 30.360-410	leonidas.marques@fazenda.mg.gov.br
1190.126 - Núcleo de Atividades Fiscais Estratégicas - NAFE/SUFIS	Francisco Carlos Prata Lara	AFRE/Gerente de Área	Adicional	510.373.196-72	381.622-0	R2	R2	01/01/2021	a	31/12/2021	29/03/2021	a	31/03/2021	Rua Cintilândia, nº 25 - Bairro Francisco Pereira, Lagoa Santa/MG	andresa.linhares@fazenda.mg.gov.br
1190.131 - Superintendência de Crédito e Cobrança - SUCRED	Leonardo Guerra Ribeiro	Superintendente	Titular	942.526.536-49	458.127-8	Ato s/nº 06/12/2019 - R1	R1	01/01/2021	a	31/12/2021	24/02/2021	a	05/03/2021	Rua Raul Pompeia, 211 – Apto 602 – Bairro São Pedro – Belo Horizonte - MG	francisco.lara@fazenda.mg.gov.br
1190.133 – DER	Hélio Lopes de Oliveira Filho	Diretor	Adicional	370.902.326-20	1473910-6	Res. 5423 de 09/12/2020 e 5520 de 02/12/2021		01/01/2021	a	31/12/2021	19/07/2021	a	02/08/2021		
1190.134 – SEPLAG	Rodrigo Diniz Lara	Subsecretário de Governança Eletrônica e Serviços	Adicional	057.449.336-03	1107683-3	Res. 5521 de 03/12/2021		03/12/2021	a	31/12/2021	04/11/2021	a	04/12/2021	Rua Padre Severino 174 - Apt 300 - São Pedro - Belo Horizonte	helio.lopes@der.mg.gov.br
											18/01/2021	a	31/01/2021		
											20/09/2021	a	20/09/2021		
											01/10/2021	a	08/10/2021		
											23/12/2021	a	23/12/2021		
											30/12/2021	a	30/12/2021		
											19/07/2021	a	02/08/2021		
											04/11/2021	a	04/12/2021		
											19/01/2021	a	29/01/2021		
											26/07/2021	a	30/07/2021		
											13/10/2021	a	15/10/2021		
											20/12/2021	a	20/12/2021		

Legenda:

RES.: Resolução

R1: Resolução Nº 5.435 de 28/12/2020 que dispõe sobre normas gerais da execução orçamentária e financeira na SEF em 2021. "...Art. 5º O ordenador de despesa é o titular da unidade ou aquele formalmente designado em substituição, mediante publicação no Diário Oficial do Estado. § 1º O titular da Superintendência Regional da Fazenda – SRF, o Chefe de Administração Fazendária 1º nível BH-1, BH-2 e Contagem e o Delegado Fiscal são ordenadores de despesa adicionais, cuja execução será de responsabilidade da unidade executora identificada no Anexo IV desta Resolução..."

R2: Resolução Nº 5.433, de 29/12/2020 que delega competência para a prática de atos de ordenação de despesas.

MG: Minas Gerais

O.S: Ordem de Serviço

AFRE: Auditor Fiscal da Receita Estadual

GEFAZ: Gestor Fazendário

TFAZ: Técnico Fazendário

AF: Administração Fazendária

DF: Delegacia Fiscal



GOVERNO DO ESTADO DE MINAS GERAIS

Diretoria de Planejamento, Orçamento e Finanças/Divisão de Prestação de Contas

Ateste SEF/SPGF-DPOF-PRESTAÇÃOCONTAS nº. 45362418/2022

Belo Horizonte, 20 de abril de 2022.

Atestamos, para fins de Prestação de Contas da Unidade Orçamentária 1191 - Secretaria de Estado de Fazenda, referente ao exercício de 2021, que o "Rol dos Responsáveis", documento SEI 45362057, juntado a este processo, foi elaborado em conformidade com o art. 6º da Instrução Normativa n.º 14/2011 do Tribunal de Contas do Estado de Minas Gerais.



Documento assinado eletronicamente por **Marcelo Augusto Farah Dias, Diretor**, em 20/04/2022, às 14:28, conforme horário oficial de Brasília, com fundamento no art. 6º, § 1º, do [Decreto nº 47.222, de 26 de julho de 2017](#).



Documento assinado eletronicamente por **Blenda Rosa Pereira Couto, Superintendente**, em 20/04/2022, às 14:35, conforme horário oficial de Brasília, com fundamento no art. 6º, § 1º, do [Decreto nº 47.222, de 26 de julho de 2017](#).



A autenticidade deste documento pode ser conferida no site http://sei.mg.gov.br/sei/controlador_externo.php?acao=documento_conferir&id_orgao_acesso_externo=0, informando o código verificador **45362418** e o código CRC **B8645A74**.

Referência: Processo nº 1190.01.0005366/2022-61

SEI nº 45362418

RELATÓRIO DE GESTÃO

**Prestação de Contas do Exercício de 2021 ao
Tribunal de Contas do Estado de Minas Gerais**

Órgão/Entidade: SECRETARIA DE ESTADO DE FAZENDA DE MINAS GERAIS

Dirigente Máximo: GUSTAVO DE OLIVEIRA BARBOSA

Mensagem do Secretário

Expresso minha satisfação ao finalizarmos mais um ano na Secretaria de Estado de Fazenda com a sensação de dever cumprido. Muitos foram os desafios, mas os resultados apurados em 2021 e apresentados no presente relatório, comprovam que a SEF segue firme no sentido de fomentar o equilíbrio das contas públicas do Estado de Minas Gerais, obtendo resultados importantes que impactam positivamente na vida dos servidores públicos estaduais e de todos os cidadãos mineiros.

Foram destaque os seguintes resultados obtidos em 2021, na direção de seus objetivos estratégicos organizacionais:

- Aumento de 29,19% da arrecadação tributária em relação ao previsto na Lei Orçamentária Anual (LOA) e crescimento nominal de 26,7% em relação a 2020, alcançando o montante de 77,71 bilhões (ICMS, IPVA, ITCD e Taxas, com juros, multa, dívida ativa e multa isolada);
- Equilíbrio fiscal nas contas públicas, pela primeira vez em nove anos, gerando um saldo orçamentário positivo de R\$ 106,7 milhões, algo que não acontecia desde 2012;
- Programa de regularização de débitos tributários (Refis Mineiro);
- Evolução significativa no processo de desburocratização, com implantação da concessão automatizada de Regime Especial para segmentos importantes da economia mineira;
- Limite da Despesa com Pessoal (DP) em relação à Receita Corrente Líquida (RCL) apurado em 48,68% no terceiro quadrimestre de 2021, dentro do limite máximo de 49%, conforme determinado pela Lei de Responsabilidade Fiscal (LRF), ante 66,65% em 2018, 58,42% em 2019 e 53,93% em 2020;
- Alienação da prestação de serviços financeiros (folha de pagamento e pagamento à fornecedores) do Estado, tendo como resultado o valor de R\$2,42 bilhões, o que representa um ágio de 17,93% do valor do edital de licitação. Esse processo ocasionou um recorde de maior valor alienado por um ente da Federação em procedimento licitatório desse tipo e objeto;
- Alienação onerosa de 16 imóveis próprios do Estado, com a arrecadação de receitas não-tributárias no valor total de R\$ 48,2 milhões, o que corresponde ao maior valor de venda de imóveis em um ano, no Estado de Minas Gerais;
- Regularização do pagamento dos salários dos servidores públicos do poder executivo no quinto dia útil, a partir de agosto de 2021, do 13º salário dos servidores ativos, aposentados e pensionistas no mês de dezembro/2021 e das férias prêmio convertidas em espécie;
- Regularidade no cumprimento do acordo com a Associação Mineira de Municípios (AMM) referente aos repasses constitucionais não realizados pelo governador anterior, sendo pagos R\$ 5,2 bilhões (74%) dos R\$ 7 bilhões devidos;
- Assinatura de novo acordo com a AMM para o pagamento de R\$ 6,7 bilhões, divididos em 98 parcelas, referentes a repasses da Saúde previstos, mas não repassados no orçamento estadual, entre 2009 e 2020;
- Assinatura de acordo com o Tribunal de Justiça de Minas Gerais (TJMG) para restituir os valores referentes aos depósitos judiciais retirados pelo Executivo, em 2015, no total de R\$ 7,6 bilhões, divididos em 72 parcelas. A serem pagas a partir de janeiro de 2022.

Ressalta-se que essas conquistas contribuíram para a retomada da atração de investimentos e representam medidas fundamentais na busca pelo reequilíbrio financeiro da máquina pública estadual.

Mantendo o pensamento positivo, unindo nossas forças e atuando com comprometimento, tenho certeza de que a SEF/MG seguirá empenhada no alcance da visão institucional e confiante no cumprimento, com excelência, de sua missão de “prover e gerir recursos financeiros do Estado, para garantir o desenvolvimento econômico e a justiça fiscal em benefício da sociedade mineira”.

GUSTAVO DE OLIVEIRA BARBOSA

Secretário de Estado de Fazenda

Sumário:

1. Visão Geral	1
1.1. A Secretaria de Estado de Fazenda de Minas Gerais (SEF/MG)	1
1.1.1. Principais Normas Direcionadoras de Atuação da SEF/MG	1
1.1.2. SEF/MG: Processos de Negócio	4
1.1.3. SEF/MG: Processos Finalísticos	5
2. Governança, estratégia e alocação de recursos	5
2.1. O Processo de Planejamento Estratégico da SEF/MG	6
2.2. O Processo de Monitoramento e Avaliação de Resultados	9
2.3. Estrutura de Governança e Suporte no Cumprimento dos Objetivos Estratégicos	11
3. Riscos, oportunidades e perspectivas	13
3.1. Subsecretaria da Receita Estadual	13
3.2. Subsecretaria do Tesouro Estadual	16
3.3. Superintendência de Tecnologia da Informação	17
3.4. Superintendência de Planejamento, Gestão e Finanças	19
4. Resultados e Desempenho da Gestão:	20
4.1. Subsecretaria da Receita Estadual – (SRE)	20
4.2. Subsecretaria do Tesouro Estadual (STE)	23
4.3. Gabinete SEF (GAB/SEF)	25
4.4. Conselho de Contribuintes (CCMG)	25
4.5. Superintendência de Tecnologia da Informação (STI)	26
4.6. Superintendência de Planejamento Gestão e Finanças (SPGF)	28
4.7. Assessoria Jurídica (AJUR), Corregedoria (CORSEF), Controladoria Setorial (CS), Assessoria de Comunicação Social (ACS), Assessoria Estratégica (AEST)	29
5. Atendimento às exigências contidas na DN TCEMG nº 01/2019:	30
5.1 Execução da Lei Orçamentária Anual (LOA 2021)	30
5.2 Execução dos Restos a Pagar - RP (Exercício 2021)	31
5.3 Execução do Orçamento por Elemento de Despesa	31
5.3.1. Pessoal, Encargos Sociais e Benefícios	31
5.3.2. Investimento	31
5.3.3. Custeio	31
5.4 Resumo da Execução dos Programas em 2021	32
5.5 Relatórios Sobre a Gestão	33
5.5.1. Descrição da execução do programa de trabalho por meio do cumprimento das metas físicas e financeiras, por função, subfunção, programa, projeto, subprojeto, atividade, subatividade e operações especiais, em nível de grupo de natureza e elemento da despesa, evidenciando com indicadores de eficiência, eficácia ou efetividade, a implementação da ação governamental, com esclarecimentos, se for o caso, das causas que inviabilizaram o pleno cumprimento dos objetivos propostos	33
5.5.2. Descrição das medidas adotadas com vistas a sanear eventuais disfunções estruturais ou conjunturais que prejudicaram ou inviabilizaram a execução das ações programadas	51

5.5.3. Informações sobre a execução dos programas e ações do governo, sob a responsabilidade do órgão, com identificação de ação governamental estratégica no PPAG 2020-2023, abrangendo a execução física e financeira das ações realizadas, bem como os indicadores institucionais de desempenho, se for o caso.	52
5.5.4. Relatório circunstanciado contendo parecer conclusivo do dirigente máximo sobre a execução dos serviços descentralizados às entidades do terceiro setor, conforme o disposto na Lei Estadual nº 23.081, de 10/08/2018, que dispõe sobre o Programa de Descentralização da Execução de Serviços para as Entidades do Terceiro Setor e dá outras providências; e nos Decretos Estaduais nº 47.553 e 47.554, ambos de 07/12/2018, que regulamentam, respectivamente, a qualificação de pessoa jurídica de direito privado, sem fins lucrativos, como Organização Social e a instituição do contrato de gestão e como Organização da Sociedade Civil de Interesse Público e a instituição do termo de parceria, informando o impacto das atividades executadas por meio dessas entidades do terceiro setor na implementação das ações governamentais.	52
5.5.5. Demonstração da execução física e financeira de projetos, subprojetos, atividades e subatividades objetos de financiamento nacional e internacional, especificando as partes envolvidas, detalhando os valores totais previstos e os valores realizados no exercício e até o exercício, bem como as contrapartidas oferecidas e os motivos que inviabilizaram a plena conclusão de etapa ou da totalidade da ação proposta, indicando as providências adotadas, quando aplicável.	53
5.5.6. Outras informações consideradas relevantes pelo órgão para demonstrar a conformidade e o desempenho da gestão no exercício, em face do planejamento organizacional e do alcance dos resultados, utilizando-se de indicadores consoante as ações e metas estabelecidas, se for o caso.	53
5.5.7. Demonstração da composição dos recursos do órgão, tendo como fonte os recursos ordinários, os vinculados e os diretamente arrecadados, evidenciando-os, por procedência, bem como os grupos de despesas em que foram aplicados.	53
5.5.8. Relação dos decretos de abertura de créditos adicionais, contendo número do decreto e de seu registro no SIAFI, data e valor.	54
5.5.9. Informações relativas à execução de Despesa de Exercícios Anteriores, sua composição e evolução nos últimos dois anos.	59
6. Sustentabilidade ambiental:	59
7. Informações orçamentárias, financeiras e contábeis:.....	60
7.1 Informações acerca do setor de contabilidade do órgão	60
7.2 Demonstrações Contábeis Aplicadas ao Setor Público – DCASP	61
8. Referências Bibliográficas	61

1. Visão Geral

1.1. A Secretaria de Estado de Fazenda de Minas Gerais (SEF/MG)

A Secretaria de Estado de Fazenda de Minas Gerais, órgão do Governo do Estado de Minas Gerais, tem como finalidade planejar, organizar, dirigir, coordenar, executar, controlar e avaliar as ações setoriais a cargo do Estado relativas a política tributária e fiscal, a gestão dos recursos financeiros, a política e as diretrizes da gestão contábil do Estado e as atividades pertinentes à gestão da governança corporativa estadual, assim como responsabilizar-se pela implementação das políticas tributária e fiscal e pelo provimento, controle e administração dos recursos financeiros necessários à consecução dos objetivos da Administração Pública.

A SEF/MG, a partir de 2019, orientada pelas recomendações do diagnóstico de maturidade da gestão fiscal (MD-GEFIS/BID), retomou os processos relacionados à gestão estratégica, através da formação da equipe e estruturação de sua Assessoria Estratégica (AEST/SEF) e da construção do seu modelo de gestão estratégica SEF 2030+ regulamentado pelo Decreto nº 47.756/2019.

Dentro do escopo do SEF 2030+ foram redefinidos os Norteadores Estratégicos da SEF/MG para o horizonte 2020-2030, a seguir:

Propósito: Contribuir para o bem-estar da sociedade mineira.

Missão: Prover e gerir os recursos financeiros do Estado, para garantir o desenvolvimento econômico e a justiça fiscal, em benefício da sociedade mineira.

Visão: Ser a melhor Administração Tributária e Financeira do Brasil: inovadora e orientada ao cidadão.

Valores: Inovação, Transparência, Integridade, Simplicidade, Cooperação, Adaptabilidade, Respeitabilidade e Resultados.

1.1.1. Principais Normas Direcionadoras de Atuação da SEF/MG

A Secretaria possui como principais normas direcionadoras de sua atuação as relacionadas a seguir:

Legislação institucional

- Constituição do Estado de Minas Gerais;
- Lei nº 23.304, de 30 de maio de 2019, a qual “estabelece a estrutura orgânica do Poder Executivo do Estado e dá outras providências”;
- Lei nº 6.762, de 23 de dezembro de 1975, que dispõe sobre o quadro permanente de tributação, fiscalização e arrecadação do Estado de Minas Gerais e dá outras providências;
- Decreto nº 47.686, de 26 de julho de 2019, que “define a estrutura orgânica dos órgãos do Poder Executivo do Estado”;
- Decreto nº 47.794, de 19 de dezembro de 2019, o qual “dispõe sobre a organização da Secretaria de Estado de Fazenda”;

- Decreto nº 45.781, de 24 de novembro de 2011, o qual “dispõe sobre a localização das Superintendências Regionais da Fazenda e a localização, a abrangência, a subordinação e a classificação das unidades integrantes da sua estrutura orgânica complementar”;
- Decreto nº 47.896, de 25 de março de 2020, que “institui o Comitê Gestor das Ações de Recuperação Fiscal, Econômica e Financeira do Estado de Minas Gerais”;
- Decreto nº 48.275, de 24 de setembro de 2021, que “regulamenta a Política de Teletrabalho na Administração Pública direta, autárquica e fundacional do Poder Executivo”.
- Resolução Conjunta SEPLAG/SEF nº 10.459, de 22 de dezembro de 2021, que “dispõe sobre a implementação do regime de teletrabalho, a que se refere o Decreto nº 48.275, de 24 de setembro de 2021, na SEF/MG”.

Legislação tributária

- Lei Federal nº 5.172, de 25 de outubro de 1966, “dispõe sobre o Sistema Tributário Nacional e institui normas gerais de direito tributário aplicáveis à União, Estados e Municípios”;
- Lei Complementar nº 123, de 14 de dezembro de 2006, “institui o Estatuto Nacional da Microempresa e da Empresa de Pequeno Porte”;
- Lei nº 6.763, de 26 de dezembro de 1975, “consolida a Legislação Tributária do Estado de Minas Gerais e dá outras providências”;
- Lei nº 13.515, 07 de abril de 2000, “contém o Código de Defesa do Contribuinte do Estado de Minas Gerais”;
- Decreto nº 43.080, de 13 de dezembro de 2002, “aprova o Regulamento do Imposto sobre Operações Relativas à Circulação de Mercadorias e sobre Prestações de Serviços de Transporte Interestadual e Intermunicipal e de Comunicação (RICMS)”;
- Decreto nº 43.709, de 23 de dezembro de 2003, “aprova o Regulamento do Imposto sobre a Propriedade de Veículos Automotores (RIPVA)”;
- Decreto nº 43.981, de 3 de março de 2005, “aprova o Regulamento do Imposto sobre Transmissão Causa Mortis e Doação de Quaisquer Bens ou Direitos (RITCD)”;
- Decreto nº 38.886, de 1º de julho de 1997, “aprova o Regulamento das Taxas Estaduais”;
- Decreto nº 44.747, de 03 de março de 2008, “estabelece o Regulamento do Processo e dos Procedimentos Tributários Administrativos (RPTA)”;
- Decreto nº 46.085, de 13 de novembro de 2012, “regulamenta a Lei nº 13.515, de 7 de abril de 2000, que contém o Código de Defesa do Contribuinte do Estado de Minas Gerais”.

SEF/MG: Estrutura Organizacional

O organograma da SEF/MG, conforme apresentado na figura a seguir, pode ser integralmente visualizado através do link:

<http://www.fazenda.mg.gov.br/secretaria/Organograma/ORGANOGRAMA-SEF-DECRETO-47794.pdf>

Figura: Organograma da Secretaria de Estado de Fazenda de Minas Gerais, regulamentado pelo Decreto nº 47.794, de 19 de dezembro de 2019

Fonte: site da SEF/MG

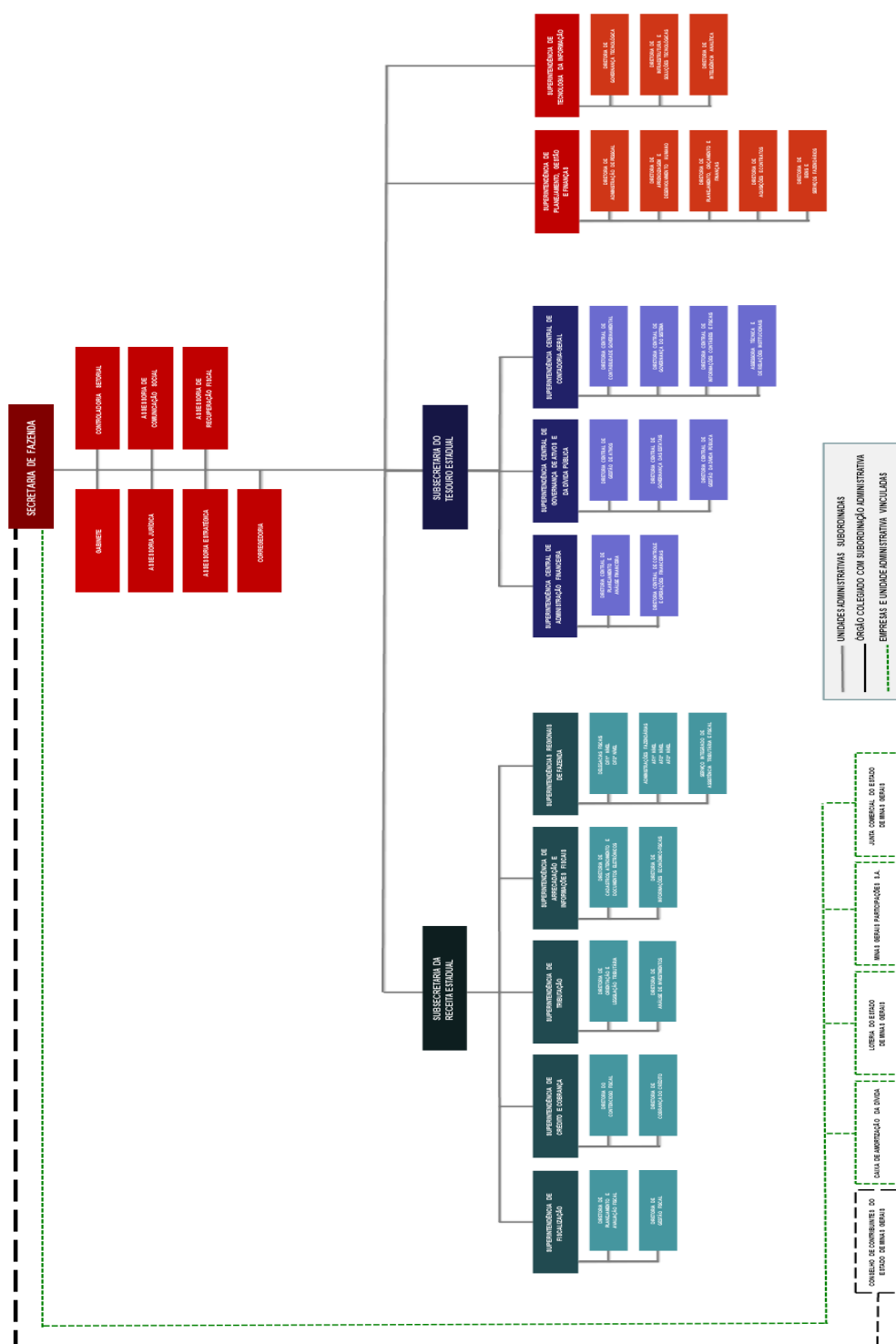

1.1.2. SEF/MG: Processos de Negócio

Os principais processos de negócios da SEF/MG podem ser classificados como macroprocessos finalísticos (administração tributária e financeira) e macroprocessos transversais.

Figura: Diagrama Macroprocessos SEF/MG

Fonte: Decreto nº 47.794, de 19 de dezembro de 2019.

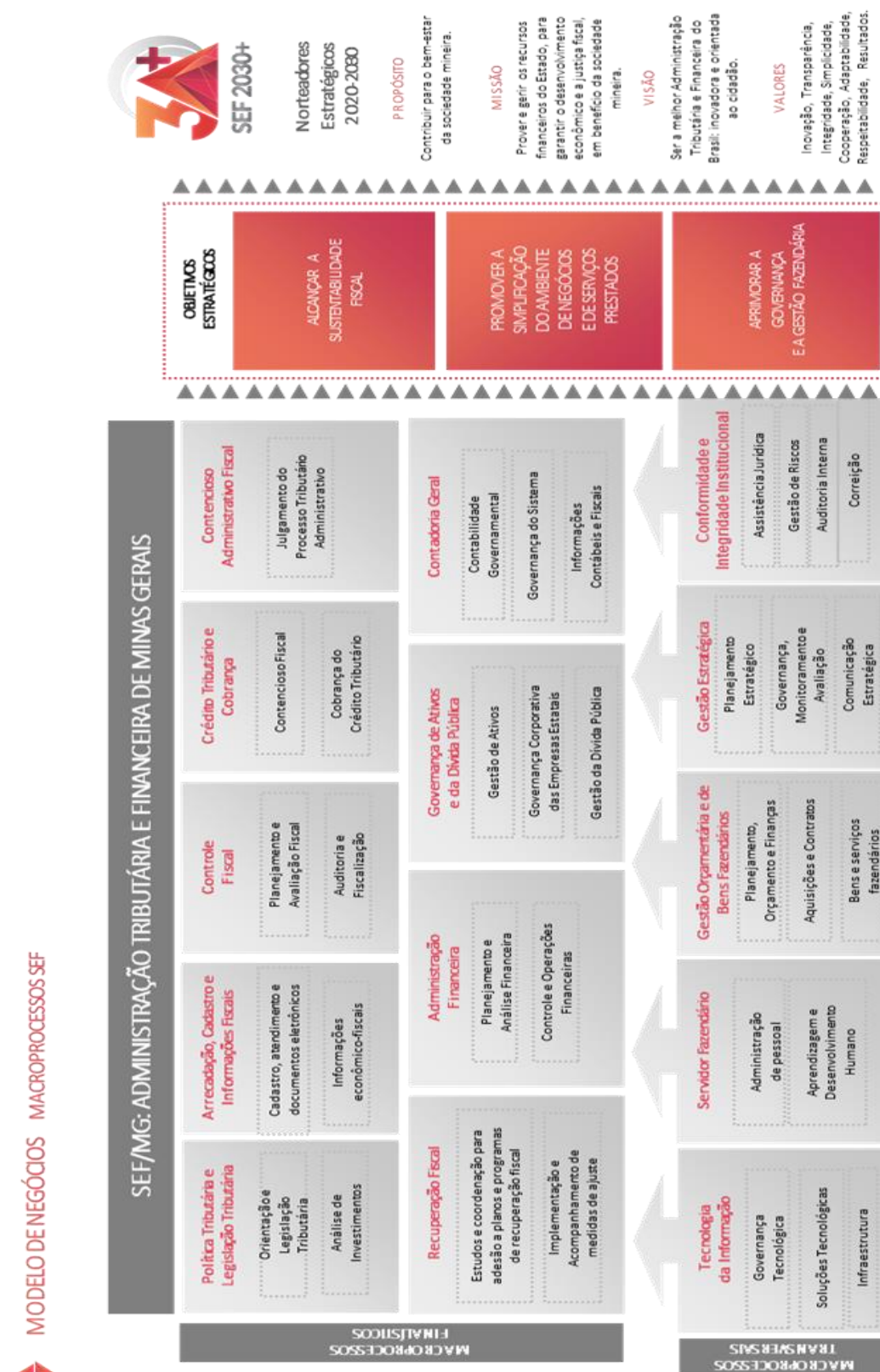

1.1.3. SEF/MG: Processos Finalísticos

A seguir são apresentados o detalhamento dos principais processos das 2 (duas) unidades finalísticas desta Secretaria, responsáveis pelos macroprocessos “administração tributária e financeira” – Subsecretaria da Receita Estadual (SRE) e Subsecretaria do Tesouro Estadual (STE).

Os macroprocessos da **ADMINISTRAÇÃO TRIBUTÁRIA**, exercidos pela Subsecretaria da Receita Estadual (SRE), organizam-se a partir de uma gestão integrada de suas áreas de Tributação, Fiscalização, Arrecadação e Crédito e Cobrança, que de forma interdependente e sinérgica, garantem o cumprimento das obrigações tributárias, efetuando a arrecadação de tributos e prestando serviços ao contribuinte-cidadão.

A SRE desenvolve seus processos de trabalho, buscando por uma administração tributária focada na arrecadação, na simplificação das obrigações tributárias acessórias, na desburocratização dos processos e na qualidade dos serviços e atendimento ao contribuinte-cidadão. Dispõe de uma estrutura composta por pessoas, processos e tecnologia organizada em: Gabinete, 04 Superintendências Centralizadas - Superintendência de Tributação (SUTRI), Superintendência de Arrecadação e Informações Fiscais (SAIF), Superintendência de Fiscalização (SUFIS), Superintendência de Crédito e Cobrança (SUCRED) - e 10 Superintendências Regionais (SRF).

A Subsecretaria do Tesouro Estadual, responsável pelos macroprocessos relativos à **ADMINISTRAÇÃO FINANCEIRA**, tem por competências: estabelecer a política financeira do Estado, exercer o controle e o acompanhamento do gasto público, dos recursos financeiros e do endividamento público estadual, gerir as atividades pertinentes à governança corporativa das estatais e à política de gestão de ativos, exercer a orientação normativa, a supervisão técnica e o controle das atividades contábeis do Estado e promover a aplicação da política de gestão de riscos fiscais.

Para tanto, com vistas a prestar serviços de qualidade para seus clientes (governo federal, municípios, órgãos e entidades da administração pública estadual de Minas Gerais e sociedade), a STE dispõe de uma estrutura composta por pessoas, processos e tecnologia organizada em 03 (três) unidades de negócios: Superintendência Central de Administração Financeira (SCAF), Superintendência Central de Governança de Ativos e da Dívida Pública (SCGOV) e Superintendência Central de Contadoria Geral (SCCG).

2. Governança, estratégia e alocação de recursos

No âmbito do Governo Estadual, o Plano Mineiro de Desenvolvimento Integrado (PMDI) 2019-2030 apresenta um conjunto de diretrizes estratégicas para a área temática “Fazenda”, conforme apresentado a seguir:

- promover a recuperação fiscal, com vistas à melhoria dos serviços públicos e à retomada da capacidade de investimento do Estado;

- preservar e acompanhar o incremento das receitas estaduais por meio do aprimoramento da política tributária e de medidas de controle administrativo-fiscal, aproximando-se dos pagadores de tributos;
- aperfeiçoar a gestão das contas públicas por meio do incremento de ações de gerenciamento da dívida pública, com foco na sustentabilidade e na adoção de práticas de identificação, monitoramento e mitigação de riscos ao equilíbrio fiscal;
- modernizar a Administração Fazendária, estimulando a inovação do modelo de gestão e dos processos de trabalho, o uso de tecnologias da informação e investimento no capital humano e implementar política de gestão de ativos e haveres financeiros.

O PMDI 2019-2030 estabeleceu para o objetivo “Recuperar o Equilíbrio Econômico e Financeiro do Estado” os seguintes indicadores e metas para os anos de 2022, 2026 e 2030:

Tabela: Indicadores e Meta SEF – PMDI 2019-2030

Indicador	Descrição	Valor Referência	Ano Referência	Metas R\$ (bilhões)		
				2022	2026	2030
Receita Tributária	Arrecadação de tributos (ICMS + IPVA + ITCD + Taxas)	R\$55,4 bi	2018	67,0	80,2	96,4
Índice de comprometimento com despesa de pessoal	Relação entre o gasto com pessoal e a RCL (Receita Corrente Líquida) x 100	66,65%	2018	57%	49%	46,5%

Fonte: PMDI 2019-2030 – site ALMG

Com base no PMDI 2019-2030, o Governo de Minas Gerais construiu seu Plano Estratégico 2019-2022, integrando ao mesmo um conjunto de projetos estratégicos, indicadores e metas sob responsabilidade das diversas Secretarias, sendo os mesmos monitorados pelo Exmo. Governador do Estado.

2.1. O Processo de Planejamento Estratégico da SEF/MG

A SEF/MG, em 2019, orientada pelas diretrizes do Plano Mineiro de Desenvolvimento Integrado (PMDI) e pelas recomendações do diagnóstico de maturidade da gestão fiscal (MD-GEFIS – BID) instituiu, pelo Decreto nº 47.756, de 19 de novembro de 2019, o **SEF 2030+**.

O SEF 2030+ tem por objetivo propor caminhos para uma administração fazendária forte, ágil, inovadora, conectada às transformações tecnológicas e sociais e protagonista da retomada da sustentabilidade fiscal, da indução do crescimento econômico e do retorno do investimento pelo Estado. Trata-se de um conjunto de iniciativas a serem desenvolvidas pela SEF/MG para o aprimoramento da Gestão Estratégica, conforme apresentadas a seguir:

- definir o propósito, a missão, a visão e os valores, que serão os seus norteadores estratégicos;
- definir eixos estratégicos temáticos e seus desafios;
- elaborar, implantar e aperfeiçoar o planejamento estratégico a partir das propostas de soluções das equipes temáticas;
- construir planos anuais alinhados ao planejamento estratégico;

- construir painel estratégico e modelo de governança e gestão para monitoramento e avaliação do SEF 2030+.

Na primeira fase do SEF 2030+, em trabalho de cocriação, foram reformulados os Norteadores Estratégicos para o horizonte de 2020-2030 e definidos os Temas Estratégicos que são compostos por: Eixos Estratégicos Temáticos e seus desafios. Os eixos estratégicos temáticos são temas prioritários que representam a estratégia da SEF, para médio prazo, e trazem consigo desafios que são necessidades e oportunidades a serem enfrentados no período de 2021 a 2023.

Os Temas Estratégicos retratam as prioridades estratégicas da organização que serão desdobradas anualmente em objetivos, resultados-chave e iniciativas no período de 2021-2023.

Em fevereiro de 2021, os Temas Estratégicos foram aprovados pelo Comitê de Governança e Gestão Estratégica (CGGE), tornando-se base consistente para a tradução da estratégia e elaboração dos Planos da instituição para os próximos três anos.

Figura: Temas Estratégicos



Fonte: Assessoria Estratégica SEF/MG

Na segunda fase do SEF 2030+, a Secretaria voltou-se para a construção e a implementação de um modelo de gestão estratégica que, sustentado por um Sistema de Governança, contemplasse os processos de planejamento, de monitoramento e de avaliação de resultados. Este modelo tem orientado os processos de planejamento e gestão estratégica na SEF desde 2020 e prevê:

- uso de metodologia ágil, OKRs (Objectives and Key Results), adaptada ao contexto da SEF;
- planejamento estratégico com previsão de revisão semestral e geração de novas estratégias capazes de lidar com os novos desafios;
- monitoramento mensal e avaliação trimestral de resultados;
- monitoramento por meio do Sistema de Gestão Estratégica (SIGES) e do Painel da Gestão Estratégica (Painel da GE), ferramentas que consolidam e apresentam o desempenho dos OKRs e o progresso das iniciativas estratégicas;
- alinhamento com programas e planos oficiais do governo.

A seguir é apresentado o modelo de gestão estratégica adotado pela SEF.

Figura: Modelo de Gestão Estratégica da SEF

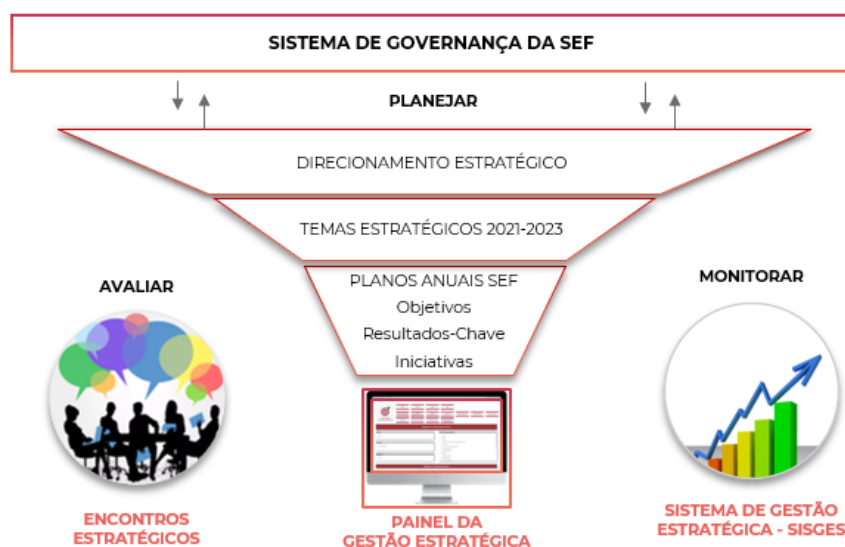

Fonte: Assessoria Estratégica SEF

O modelo de gestão estratégica da SEF encontra-se estruturado em **OKRs** (*Objectives and Key Results*), adaptados ao contexto da Secretaria, e tem como princípios a comunicação e o engajamento de todos em torno da estratégia organizacional.

Trata-se de um modelo simples e flexível de execução de estratégia em que os Objetivos e Resultados-chave das unidades da SEF convergem para a busca dos Objetivos e Resultados-chave da organização. Seu grande benefício é a clareza em definir foco e prioridades estratégicas.

O planejamento estratégico da Secretaria é desenvolvido seguindo uma estrutura lógica em que, observando-se os Norteadores Estratégicos para o horizonte de longo prazo, as estratégias da SEF são formuladas na forma de Temas Estratégicos para o horizonte de médio prazo e, a partir deles, são desdobrados em Planos Anuais com objetivos, resultados-chave e iniciativas (projetos e ações) para o curto prazo.

Os objetivos devem ser qualitativos, abrangentes e expressar o que se quer alcançar. Devem ser grandes motivadores para o alcance da estratégia, sendo classificados como:

Objetivos Organizacionais: objetivos estratégicos de mais alto nível que representam os compromissos da SEF com o Governo e com a sociedade.

Objetivos Departamentais: objetivos das unidades da SEF que convergem para a busca dos objetivos organizacionais.

Os Resultados-chave ou *KRs* (*Key Results*) são indicadores estabelecidos para monitorar se a organização está se aproximando ou não dos objetivos estabelecidos. Eles devem ser mensuráveis, relevantes, possíveis, com prazo para realização e cujo cumprimento revelará se o objetivo foi atingido no período.

As Iniciativas são ações ou projetos estratégicos prioritários cuja realização contribui fortemente para o atingimento dos objetivos da SEF.

Figura – Mapa de Objetivos - 2021

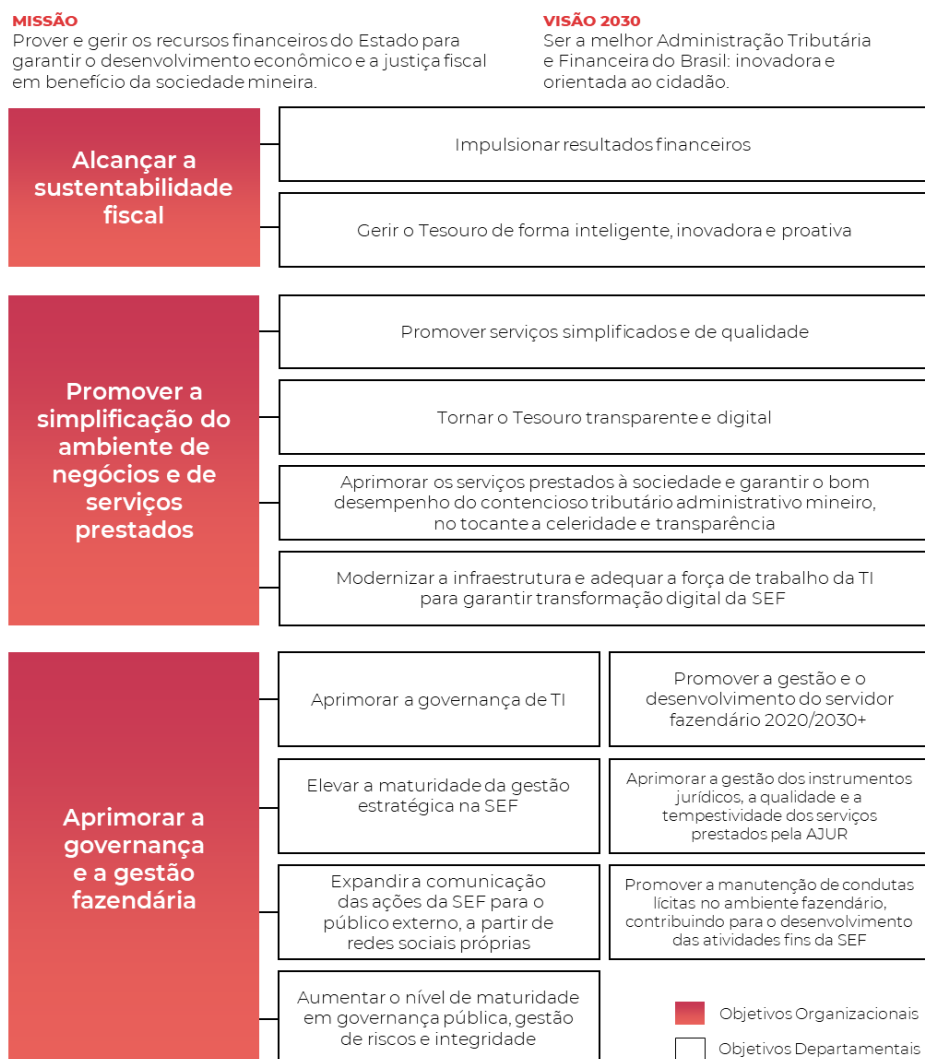

Fonte: Site da SEF/MG>Governança e Gestão Estratégica

2.2. O Processo de Monitoramento e Avaliação de Resultados

O Plano Anual SEF é monitorado por meio do Sistema de Gestão Estratégica (SISGES), uma ferramenta *on-line*, desenvolvida pela SEF, que além do cadastro e aprovação de OKRs e iniciativas do Plano Anual SEF, permite o acompanhamento da execução da estratégia através da atualização mensal do desempenho dos resultados-chave e do progresso das iniciativas, sob responsabilidade dos interlocutores da Gestão Estratégica, designados pelas respectivas unidades responsáveis.

Figura – O Sistema de Gestão Estratégica (SIGES)

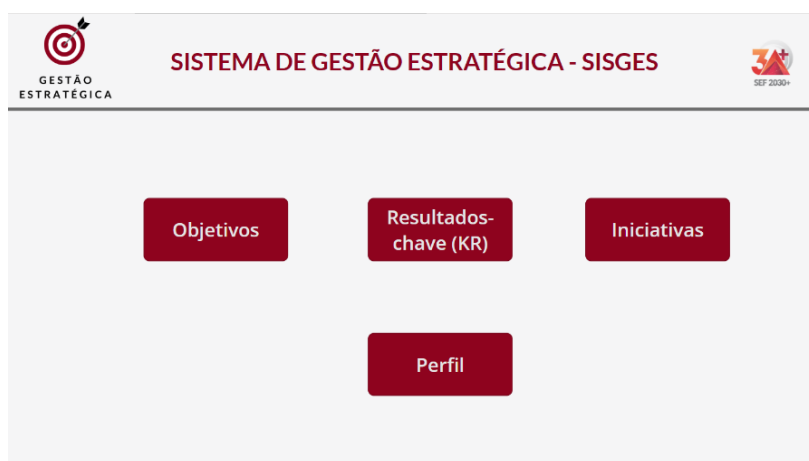

Fonte: SIGES

Durante o monitoramento, devem ser identificados possíveis entregas ou pontos de atenção para os resultados-chave e o status qualitativo, ações corretivas e pontos de atenção para as iniciativas.

O desempenho do Plano Anual SEF, apurado mensalmente pelas unidades, pode ser visualizado no Painel da Gestão Estratégica, conforme figura abaixo:

Figura – Tela do Painel da Gestão Estratégica



Fonte: Power BI – Painel da GE

A cada três meses, as unidades da SEF analisam e avaliam internamente o desempenho dos resultados-chave e o progresso das iniciativas sob sua responsabilidade, submetendo as informações à avaliação do Comitê Estratégico de Governança (CEG), nos Encontros Estratégicos de Avaliação de Resultados, quando são analisados o desempenho da estratégia e o tratamento dos pontos de atenção existentes.

O processo de monitoramento e avaliação do Plano Anual SEF é parcialmente concluído no mês de dezembro, sendo finalizado no Encontro Estratégico Anual, que é realizado no 1º trimestre do ano seguinte, quando é possível realizar a apuração definitiva dos resultados.

Principais avanços na Gestão Estratégica e no processo de planejamento - 2021

- Construção e regulamentação do Sistema de Governança na SEF.
- Implantação do monitoramento sistemático mensal da execução do Plano Anual SEF, sendo feito por meio do SISGES (Sistema da Gestão Estratégica) e Painel da Gestão Estratégica.
- Realização dos Encontros Estratégicos Trimestrais para a avaliação de resultados.
- Revisão dos Eixos Estratégicos Temáticos.
- Elaboração do Plano Anual SEF 2022.
- Implementação da comunicação da gestão estratégica com a criação e desenvolvimento das páginas de Governança e Gestão Estratégica no site da SEF,
- Realização do Encontro Estratégico Anual para comunicação dos Principais Resultados de 2020 e do Plano Anual SEF 2021. Este evento foi realizado no formato de webinar, aberto a todos os servidores da Secretaria.

2.3. Estrutura de Governança e Suporte no Cumprimento dos Objetivos Estratégicos

No escopo do planejamento de médio prazo, explicitado no Eixo “Governança e *Compliance*”, havia um desafio a ser enfrentado no horizonte de 2020-2021: “Implantar um Sistema de Governança que oferecesse o direcionamento estratégico e garantisse a tomada de decisões colegiadas na SEF, potencializando as experiências prévias de forma a atender aos requisitos da MD-GEFIS 2019”.

Neste sentido, o desafio foi transformado em iniciativa estratégica do Plano Anual SEF 2021 e realizou-se uma revisão no Sistema de Governança vigente, em decorrência da necessidade de reformular a estrutura de Comitês e Comissões e de implantar um Sistema de Governança que proporcionasse direcionamento, monitoramento e avaliação da estratégia, garantindo alinhamento às diretrizes governamentais e maior legitimidade e celeridade à tomada de decisões institucionais.

A Política de Governança Organizacional da SEF foi instituída por meio da Resolução nº 5.393, de 27 de agosto de 2021, e visa legitimar a tomada de decisão e garantir alinhamento entre a estratégia e a gestão na busca pelo cumprimento de sua missão institucional e alcance da visão de futuro.

A Estrutura de Governança da SEF pode ser observada na figura abaixo:

Figura – Modelo da Estrutura de Governança na SEF/MG



Fonte: AEST/SEF

Comitê Estratégico de Governança (CEG)¹

Este comitê é uma instância de natureza deliberativa, instituído pela Resolução nº 5.495, de 27 de agosto de 2021, tem por objetivos: (i) estabelecer o direcionamento e deliberar sobre questões de natureza estratégica, promovendo o alinhamento entre as diretrizes governamentais, a estratégia e a gestão e (ii) promover maior legitimidade e celeridade às decisões institucionais e o aumento da comunicação da estratégia.

Comitês Temáticos

Os Comitês Temáticos, instâncias de natureza propositiva e executiva, têm a função de discutir de forma colegiada, aspectos técnicos relacionados aos assuntos sob sua responsabilidade e apresentar propostas de soluções, ou validar propostas técnicas e instrumentos gerenciais apresentados pelas áreas de negócio envolvidas.

- O Comitê de Tecnologia e Segurança da Informação (CTSI) - instituído pela Resolução nº 5.494, de 27 de agosto de 2021, trata de temas ligados ao alinhamento das diretrizes do Plano Estratégico de Tecnologia da Informação e Comunicação (PETIC) e do Plano Diretor de Tecnologia da Informação e Comunicação (PDTIC) aos objetivos estratégicos institucionais da SEF e definidos pelo Comitê Estratégico de Governança (CEG), à identificação de oportunidades que possam ser alavancadas pelo uso da Tecnologia da Informação, à transparência na execução dos planos de TI entre outros.
- O Comitê de Integridade, Riscos e Controles Internos (CIRC) - instituído pela Resolução nº 5.514, de 09 de novembro de 2021, tem por finalidade disseminar uma cultura de integridade dentro da organização, aprimorar a capacidade de gerir os riscos da instituição e fortalecer os controles internos, com vistas a melhorar a governança, a gestão, a identificação de oportunidades e ameaças ao atingimento dos objetivos estratégicos organizacionais e proporcionar uma base confiável para a tomada de decisão.
- O Comitê de Gestão Fazendária (CGF) - instituído pela Resolução nº 5.515, de 09 de novembro de 2021, tem por finalidade propor diretrizes, aprimorar propostas e indicar prioridades relativas a temas não tratados pelos demais comitês, de forma alinhada à estratégia organizacional, visando a subsidiar a tomada de decisão do CEG.
- O Comitê de Contratações Públicas - encontra-se vigente o Comitê de Governança das Contratações Públicas (CGCP), instituído pela Resolução nº 5.348, de 10 de março de 2020, que será reformulado para adequação à Política de Governança.
- O Comitê de Pessoas (CP) - normatização encontra-se em fase de análise para elaboração da minuta de Resolução.

Comitês e Comissões Especiais

Os Comitês e Comissões Especiais têm a característica de serem constituídos por força de legislação superveniente à SEF. Eles já estavam implantados antes da revisão do Sistema de Governança e se

¹ O CEG substituiu o Comitê de Governança e Gestão Estratégica (CGGE)

mantiveram, uma vez que desempenham funções técnicas executivas e propositivas em harmonia com o sistema proposto.

- A Comissão de Política Tributária (CPT) constitui parte da estrutura organizacional da SEF, estabelecida pelo Decreto nº 47.794, de 19 de dezembro de 2019, que dispõe sobre a organização da SEF.
- O Comitê de Privacidade (CP), instituído pela Resolução nº 5.389, de 1 de setembro de 2020, tem o objetivo de promover a implementação das disposições da Lei nº 13.709, de 14 de agosto de 2018, Lei Geral de Proteção de Dados Pessoais (LGPD), no âmbito da SEF.
- A Comissão de Ética foi instituída por força do Decreto nº. 46.644, de 06 de novembro de 2014, que dispõe sobre o Código de Conduta Ética do Agente Público e da Alta Administração Estadual. Na SEF, a Resolução nº. 5.483, de 14 de julho de 2021, designou os membros da Comissão de Ética da Secretaria de Estado de Fazenda e a Resolução nº 5.424, de 23 de dezembro de 2021, instituiu o Código de Conduta Ética da Secretaria de Estado de Fazenda de Minas Gerais.
- A Comissão Permanente de Avaliação de Documentos de Arquivo da SEF (CPAD/SEF), instituída pela Resolução nº 5.339, de 22 de janeiro de 2020, tem por finalidade, em conjunto com a Superintendência de Planejamento, Gestão e Finanças da SEF (SPGF/SEF), promover a gestão, proteção e organização dos documentos produzidos e recebidos pela SEF.
- A Comissão Interna de Gestão de Informações foi instituída pela Resolução nº 4.462, de 23 de julho de 2012, tem por objetivo identificar, classificar e organizar o acesso à informação na SEF, em observância às disposições da Lei Federal nº 12.527, de 18 de novembro de 2011.

3. Riscos, oportunidades e perspectivas

Principais riscos, oportunidades e perspectivas identificados que podem afetar a capacidade da Secretaria para alcançar seus objetivos:

3.1. Subsecretaria da Receita Estadual

Medidas com foco no contribuinte:

Os serviços fazendários têm como foco o aperfeiçoamento e a simplificação do atendimento ao contribuinte. Os serviços são prestados preferencialmente no formato eletrônico, disponibilizado em site da SEF. Tal propósito sofreu uma intensificação durante os anos de 2020 e 2021. Em decorrência dos cuidados necessários para se evitar a contágio pela Covid-19, o atendimento foi orientado na forma virtual como padrão, através do redirecionamento para canais remotos, e presencial, preferencialmente agendado, com ênfase na ampliação do alcance, capilaridade e melhor acessibilidade dos serviços.

Além disto, sem perder de vista sua missão de provedora de recursos para a consecução dos serviços públicos, foram adotadas uma série de medidas com foco no contribuinte para mitigar os efeitos da

crise ocasionada pela pandemia da Covid-19, tais como a suspensão temporária de diversos prazos para a prática de atos processuais pelo contribuinte e prorrogação de prazos.

Estas e outras ações tomadas com foco no contribuinte podem ser acessadas na página principal do site da SEF endereço: <http://www.fazenda.mg.gov.br/coronavirus/>

Riscos relacionados à “acelerada defasagem do quadro de servidores da SEF”

Hoje, em qualquer cenário, a acelerada defasagem do quadro de servidores da SEF é o risco mais relevante e de maior impacto no atingimento de seus objetivos estratégicos e de sua missão, especialmente na sua capacidade de “prover recursos financeiros” e de “garantir o desenvolvimento econômico e a justiça fiscal”.

Destarte, os principais riscos internos são a falta de recursos humanos, tendo em vista a complexidade e o número de processos envolvidos no provimento de recursos, o que exigem profissionais capacitados e, necessariamente, investidos de Poder de Polícia, para o desenvolvimento dessa função. Situação agravada com a escassez de recursos financeiros, prejudicando a modernização e a ampliação das ferramentas tecnológicas que instrumentalizam todos esses processos.

A situação do quadro da carreira de AFRE encontra-se gravemente deficitária, como aponta recente levantamento da Superintendência de Planejamento, Gestão e Finanças (SPGF/SEF): dos 1.467 cargos previstos para a carreira, 1.007 estão providos e 460 estão vagos, sendo que 371 servidores percebem abono de permanência.

Em termos percentuais, a vacância atual no quadro de AFRE é superior a 30%. Dentre os Auditores Fiscais em exercício, aproximadamente, 37% percebem abono de permanência, encontrando-se aptos a requererem a aposentadoria, aumentando sobremaneira o risco de a instituição não conseguir alcançar os objetivos e realizar sua missão de prover e gerir os recursos financeiros oriundos da arrecadação de tributos. Vale destacar que o último concurso público para provimento de cargos da carreira de AFRE ocorreu em 2005, distando, portanto, mais de quinze anos da presente data.

Essa redução é dramática e traz consequências para o Estado e toda a sociedade, pois a fiscalização tributária é um de seus pilares mais importantes, haja vista ser através dela que os recursos oriundos dos tributos ingressam nos cofres públicos para que o Estado exerça sua função de prestar serviços para uma sociedade, que cada vez demanda mais segurança, saúde, educação, etc.

Nesse viés, importa observar que a relevância do tema é tamanha, que a Associação dos Membros dos Tribunais de Contas do Brasil (ATRICON), em sua Resolução 06/2016, ao estabelecer as Diretrizes de Controle Externo da Receita e da Renúncia de Receita Pública, disciplina, no item 16:

16. A fiscalização da receita e da renúncia de receita pública terá como escopo, prioritariamente e no que couber, pontos de controle selecionados entre os seguintes:
(...)

16.11 Se a Administração Tributária, atividade essencial ao funcionamento do Estado, é exercida por servidores de carreira específica, tem recursos prioritários para a realização de suas atividades e atua de forma integrada, inclusive com o compartilhamento de cadastros e de informações fiscais com outros entes, na forma da lei ou convênio (inc. XXII, art. 37, CF);

16.12 Se a Administração Tributária possui política de capacitação permanente de seus integrantes, que promova o desenvolvimento contínuo de seus quadros e o aprimoramento da atividade fiscal.

A diretriz da ATRICON acima explicitada está em consonância com o texto constitucional destacado no inciso XVIII do art. 37, que dá precedência à Administração Tributária e a seus servidores fiscais sobre as demais atividades administrativas.

Além disso, a Emenda Constitucional nº 42, de 19 de dezembro de 2003, classifica a atividade tributária como essencial ao funcionamento do Estado, reservando-lhe papel destacado, inclusive no que tange ao recebimento de dotações orçamentárias, e determinando que sejam exercidas por servidores de carreiras específicas, conforme abaixo:

“as administrações tributárias (...), atividades essenciais ao funcionamento do Estado, exercidas por servidores de carreiras específicas, terão recursos prioritários...”

Assim, o agente do corpo funcional tributário personifica a própria atividade tributária, conforme consta no Código Tributário Nacional (CTN):

Art. 142 CTN: Compete privativamente à autoridade administrativa constituir o crédito tributário pelo lançamento, assim entendido o procedimento administrativo tendente a verificar a ocorrência do fato gerador da obrigação correspondente, determinar a matéria tributável, calcular o montante do tributo devido, identificar o sujeito passivo e, sendo caso, propor a aplicação da penalidade cabível.

Daí a importância do Auditor Fiscal para a arrecadação e para o Estado, posto que a queda na arrecadação, afeta o Estado, a sociedade e todas as demais instituições, uma vez que do fruto da arrecadação tributária feita pela Secretaria de Estado de Fazenda é que são feitos os repasses constitucionais aos demais poderes do Estado (Legislativo e Judiciário) e também ao Ministério Público.

Nesse sentido, impende concluir ser necessário e urgente que se realize o concurso público para o cargo de Auditor Fiscal da Receita Estadual como forma de mitigar os riscos acima explanados em todos os processos afetos à Secretaria de Estado de Fazenda e ao próprio Estado de Minas Gerais.

3.2. Subsecretaria do Tesouro Estadual

Para a apresentação de riscos, oportunidades e perspectivas, a STE considerou dois aspectos: a modernização, transparência e o aprimoramento da performance do Tesouro Estadual e a política de Teletrabalho permanente na Subsecretaria.

Modernização, transparência e aprimoramento da performance do Tesouro Estadual

No rol de ações que compõem o planejamento estratégico da Secretaria de Fazenda, a Subsecretaria do Tesouro Estadual tem como desafio o aperfeiçoamento da gestão das contas públicas. Para tanto, foram estabelecidos dois grandes objetivos departamentais:

- Gerir o Tesouro de forma inteligente, inovadora e proativa; e
- Tornar o Tesouro transparente e digital.

Para a consecução desses objetivos estratégicos, e visando eliminar o risco de não atendimento às demandas gerenciais pela prestação de informações assertivas e de forma tempestiva para a tomada de decisões, a STE tem empreendido esforços em iniciativas que visam a implementação de novas ferramentas, tecnologias e instrumentos de gestão e a disponibilização de informações, recursos e processos em meio digital.

O desafio a ser enfrentado pela STE consiste, em suma, na identificação de oportunidades de melhoria de processos (e na promoção de sua automatização, quando possível) e no aperfeiçoamento de sua transparência ativa através da intensificação da implementação de novas tecnologias e gestão de riscos em processos, com entregas céleres e incrementais pautadas, em grande parte, por métodos ágeis, agregando valor às rotinas e processos de negócio.

Nesse contexto, para o exercício de 2022 a STE empreenderá esforços no mapeamento, documentação e automatização de processos de negócio; na estruturação de uma rotina institucional de gestão de riscos em processos considerados críticos; na proposição, estruturação e implementação de tecnologias para suporte e aprimoramento das atividades; e na construção de painéis gerenciais para conferir maior transparência às atividades e suporte à tomada de decisões de competência do Tesouro Estadual.

A política de Teletrabalho permanente no Tesouro Estadual

Em setembro de 2021, por meio do Decreto Estadual nº 48.275, foi publicada a regulamentação da Política de Teletrabalho na Administração Pública direta, autárquica e fundacional do Poder Executivo. Na sequência, em parceria com a Secretaria de Estado de Planejamento e Gestão (SEPLAG), foi publicada a Resolução Conjunta SEPLAG/SEF Nº 10.459/2021, a qual definiu as diretrizes para a implementação do regime de teletrabalho na Secretaria de Fazenda.

Nesse contexto, no exercício de 2021, a STE estruturou e organizou um modelo de teletrabalho definitivo para o seu corpo técnico, administrativo e gerencial, em detrimento ao regime especial e temporário imposto pela pandemia do Coronavírus, no qual fossem priorizados o aumento da produtividade e dos níveis de qualidade do serviço, além da promoção de uma cultura orientada para resultados, com foco na eficiência e na efetividade dos serviços prestados à sociedade.

Para tanto, as unidades da STE, alinhadas às diretrizes da Secretaria de Fazenda, trabalharam na identificação do rol de seus processos de negócio, dividindo-os em grupos passíveis de execução remota e presencial; levantamento da estrutura tecnológica e sistemas necessários para a implementação desse novo modelo de trabalho; bem como na definição de projetos, atividades e rotinas, na pactuação de metas e prazos, e na definição de meios para apurar e ter comprovação das entregas realizadas.

Nesse cenário, para o exercício de 2022, período no qual se iniciou o teletrabalho permanente, tem-se o desafio de implementação de um modelo de serviço remoto eficiente, que propicie o aprimoramento dos processos e controles, e que garanta ganhos na performance e qualidade das entregas do Tesouro Estadual no período pós-pandemia.

3.3. Superintendência de Tecnologia da Informação

A STI ao longo do ano de 2021 focou sua estratégia de trabalho na Inovação tecnológica.

Faz parte dos objetivos das organizações acompanhar os avanços da sociedade para evoluir seus serviços de forma constante e conquistar cada vez mais excelência, aumentar a agilidade na criação de novos produtos e serviços, além de criar diferenciais competitivos. Para que esses objetivos possam ser alcançados, a arquitetura das aplicações também precisa evoluir, sendo necessário:

- Focar na experiência do usuário final (serviços devem entregar valor para o usuário, independentemente da plataforma);
- Aprimorar a disponibilidade e a escalabilidade dos serviços;
- Realizar atualizações suaves e constantes.

Nesse período foram realizados vários processos de compras e de contratações, correspondentes a uma parcela significativa do montante de R\$115.935.187,31, valor total da execução orçamentária de 2021, conforme apurado até o presente momento. Esses recursos foram empregados para efetivar as melhorias necessárias à evolução tecnológica programada para a SEF.

A execução do planejamento da STI diante de vários desafios se pautou em atender 3 áreas, a saber:

- Investimentos em Segurança da Informação;
- Investimentos em Tecnologia e;
- Atendimento ao Negócio.

A capacidade de armazenamento do ambiente analítico foi triplicada, tendo sido também incrementados seus recursos de processamento. Além disso, foi disponibilizada a possibilidade de armazenamento de conjuntos grandes e variados de dados. Isso ampliará o potencial de análise de dados de diferentes fontes, melhorando o processo decisório e as atividades em geral da Secretaria.

A STI empenhou-se para garantir a manutenção da certificação ISO 27.001 do ambiente de autorização em produção de notas fiscais eletrônicas, resultado obtido após realização de auditoria

externa realizada por empresa devidamente credenciada para tal, a saber British Standard Institution. Esse processo demonstra uma preocupação consciente com a melhoria contínua e consequente aprimoramento da segurança da informação do processo de autorização de Notas Fiscais Eletrônicas (NFe). Trata-se de uma diretriz corporativa, organizada para atingir metas claras e alinhadas às necessidades do negócio da SEF e da sociedade, possibilitando o planejamento de ações e investimentos a longo prazo e a avaliação adequada do retorno desses investimentos.

Para garantir a conformidade com as melhores práticas de segurança da informação e o melhor atendimento à legislação, inclusive definições normativas de agências reguladoras e/ou órgãos governamentais, a Divisão de Segurança da Informação implementou diversas ações para garantir a manutenção do Sistema de Gestão de Segurança da Informação (SGSI).

Dentre as principais atividades realizadas com a finalidade de manter o selo de certificação pela norma ISO 27.001 dentro do escopo aplicável, bem como com o fito de desenvolver um processo de melhoria contínua no ambiente temos:

- Revisão e publicação da Política de Segurança da Informação com objetivo de possibilitar o gerenciamento da segurança na SEF/MG, estabelecendo regras e padrões para a proteção da informação;
- Auditoria interna realizada pelo Controladoria Setorial e auditoria externa realizada por empresa credenciada provendo uma avaliação independente dos controles desta Secretaria para assegurar que estes estejam de acordo com as normas, políticas e procedimentos de segurança estabelecidos para o escopo da certificação, bem como para garantir que o ambiente em operação alcança os objetivos de segurança definidos;
- Acompanhamento mensal dos indicadores, a fim de garantir a disponibilidade, o desempenho e a continuidade dos sistemas corporativos e demais serviços de tecnologia da informação da SEF,
- Gestão de riscos nos ativos do escopo, com o objetivo de fornecer suporte à tomada de decisões, facilitando o desenvolvimento de estratégias para controlar e minimizar os riscos, mantendo-os em níveis considerados aceitáveis pela organização.
- Reuniões de análise crítica bimestrais para assegurar a contínua adequação, pertinência e eficácia do SGSI;
- Reuniões trimestrais de Gestão de Mudanças para garantir que as mudanças no ambiente computacional SEF utilizado no escopo de certificação sejam realizadas de forma adequada;
- Reuniões semestrais de Gestão de Capacidade para o planejamento de capacidade dos equipamentos e recursos utilizados pelo processo de autorização da emissão da nota fiscal eletrônica – NF-e.

3.4. Superintendência de Planejamento, Gestão e Finanças

O direcionamento estratégico “SEF2030+”, implementado conforme Decreto nº 47.756, de 19 de novembro de 2019, estabeleceu conjunto de iniciativas para desenvolver a gestão estratégica no âmbito da SEF, a partir do planejamento estratégico orientado para o período entre 2020-2030;

O desafio 7 dos Temas Estratégicos SEF 2021-2023 – Eixo “Servidor fazendário qualificado, engajado e motivado” (pg 6), para revitalização das unidades com déficit de pessoal foi um dos direcionadores do trabalho da SPGF durante o ano de 2021.

A iniciativa de fazer um Censo surgiu da necessidade de atualizar as informações relativas à força de trabalho da SEF e seus atributos.

A força de trabalho da SEF é constituída por 04 (quatro) carreiras, quais sejam, Analista Fazendário de Administração e Finanças – AFAZ, Auditor Fiscal da Receita Estadual – AFRE, Gestor Fazendário – GEFAZ e Técnico Fazendário de Administração e Finanças – TFAZ, conforme Lei nº 15.464/05, e está distribuída em suas 208 unidades.

Destas carreiras, 45,83% da força de trabalho está em condições de solicitar aposentadoria, ou seja, quase metade dos servidores já implementaram os requisitos para aposentadoria, conforme quadro abaixo, extraído do Relatório Censo 2021 (pg. 6).

Quadro específico de cargos - QEC: previsto em lei x ocupado

Servidores Efetivos	QEC Previsto	Quantidade de servidores	Cargos Vagos	% Cargos Vagos	Servidores que poderão aposentar até 2022	
Analista Fazendário de Administração e Finanças - AFAZ	129	61	68	52,71%	61	100%
Auditor Fiscal da Receita Estadual - AFRE	1467	1034	433	29,52%	450	43,52%
Gestor Fazendário - GEFAZ	1200	838	362	30,17%	305	36,40%
Técnico Fazendário de Administração e Finanças - TFAZ	655	406	249	38,02%	256	63,05%
TOTAL	3451	2339	1112	32,22%	1072	45,83%

Fonte: SPGF/SEF

A força de trabalho é o número que representa o total de servidores que estão em exercício na SEF e que prestam serviços para as unidades que integram sua estrutura orgânica, desenvolvendo suas atividades presencial ou remotamente.

O decreto nº 47.794, de 19/12/2019, que dispõe sobre a organização da Secretaria de Estado de Fazenda - SEF, considera que Unidades Descentralizadas são aquelas vinculadas à Subsecretaria da Receita Estadual – SRE estando localizadas em Superintendências Regionais da Fazenda - SRF. Em contrapartida, as demais unidades são comumente denominadas de Centralizadas e unidades da Subsecretaria do Tesouro Estadual.

Do total de servidores que formam a força de trabalho em Unidades Centralizadas, 33,0% integram a carreira de GEFAZ seguido de perto por 31,1 % que pertencem a carreira de AFRE.

Nas Unidades descentralizadas (superintendências regionais), essa proporção se inverte para os integrantes da carreira de AFRE com 42,1% da força de trabalho e 32,0% para os representantes da carreira de GEFAZ.

Força de Trabalho das Carreiras nas Unidades Centralizadas e descentralizadas

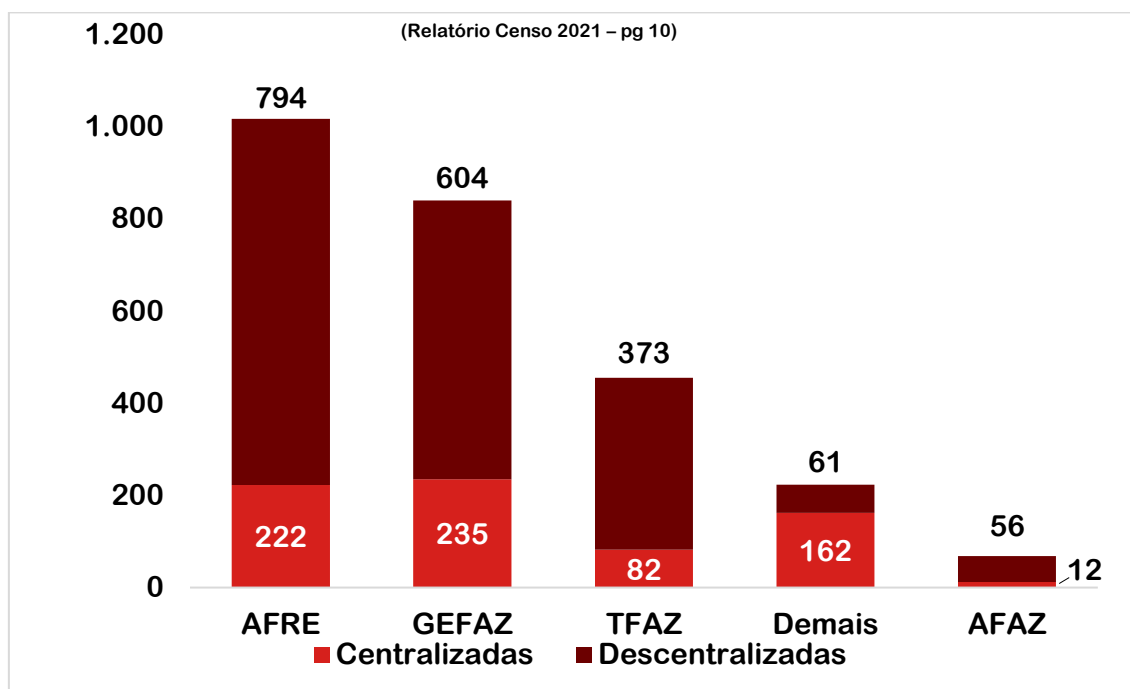

Fonte: SPGF/SEF

Alinhado aos riscos relacionados à defasagem do quadro de auditores fiscais já apresentados neste documento pela Subsecretaria da Receita Estadual, verifica-se também a defasagem das demais carreiras previstas na Lei nº 15.464/05, de acordo com o Relatório Censo SEF 2021.

4. Resultados e Desempenho da Gestão:

Destacam-se abaixo os principais resultados alcançados pela Secretaria de Estado de Fazenda em 2021 na direção de seus objetivos estratégicos organizacionais, com apresentação organizada por unidades de negócios da SEF:

4.1. Subsecretaria da Receita Estadual – (SRE)

A Subsecretaria da Receita Estadual (SRE) estabeleceu uma gestão com foco em objetivos realmente prioritários, cujo alcance envolve a relação sinérgica de suas áreas de fiscalização, tributação, arrecadação e crédito e cobrança. Concentrando os esforços nas mesmas questões importantes para toda a SRE, as áreas se dedicaram a ações e medidas para se alcançar os dois objetivos estratégicos da SRE, estabelecidos em seu Plano de Trabalho SRE de 2021. A saber: “Impulsionar Resultados Financeiros” e “Promover Serviços Simplificados e de Qualidade”.

Os objetivos estratégicos da SRE, estabelecidos em seu plano de trabalho de 2021, encontram-se alinhados ao Plano Anual SEF 2021, que estabeleceu para a Secretaria de Estado de Fazenda, como um todo, os seus objetivos estratégicos organizacionais. Desta forma, durante o exercício de 2021, o objetivo “Impulsionar Resultados Financeiros” da SRE contribuiu para o objetivo organizacional “Alcançar a Sustentabilidade Fiscal” do Plano SEF 2021. Por sua vez, o objetivo da SRE de “Promover Serviços Simplificados e de Qualidade” teve a sua participação no alcance do objetivo organizacional do Plano SEF 2021 de “Promover a Simplificação e a Qualidade do Ambiente de Negócios e dos Serviços Prestados”.

Análise do desempenho da receita tributária de 2021

Os resultados da receita tributária alcançada pela SEF atingiram ao longo de 2021 a arrecadação total de R\$ 77,71 bilhões (valores correntes), demonstrando um superávit de R\$ 16,73 bilhões em relação ao exercício de 2020, correspondendo a um crescimento de 27,44%.

A receita tributária, na comparação com o previsto na LOA, ficou 29,19% superior ao previsto para o mesmo período. A partir do segundo semestre de 2020, observamos uma elevação dos preços nos diversos segmentos da economia. Essa pressão inflacionária se estendeu durante todo o ano de 2021.

Tabela – Análise da Receita Tributária – 2021 x 2020

VALORES CORRENTES (EM R\$ 1.000)			
TRIBUTOS	2020	2021	%
ICMS	51.803.420	66.635.428	28,63%
IPVA	5.760.203	6.126.204	6,35%
ITCD	969.087	1.529.583	57,84%
TAXAS SEF	1.267.022	1.466.634	15,75%
MULTAS ISOLADA ICMS	25.854	38.353	48,34%
MULTAS E JUROS SOBRE ICMS	451.564	475.041	5,20%
MULTAS E JUROS SOBRE IPVA	321.154	349.292	8,76%
MULTAS E JUROS SOBRE ITCD	23.930	27.956	16,82%
DÍVIDA ATIVA DE ICMS	222.637	899.512	304,03%
DÍVIDA ATIVA IPVA	128.183	144.229	12,52%
DÍVIDA ATIVA ITCD	8.329	20.317	143,94%
TOTAL	60.981.382	77.712.548	27,44%

Fonte: RMA

Elaboração: DIEF/SAIF/SEF-MG

Tabela – Receita Tributária – 2021 x LOA

VALORES CORRENTES (EM R\$ 1.000)				
TRIBUTOS	JAN A DEZ		VARIAÇÃO LOA (%)	
	LOA	REALIZADO	(R\$)	(%)
ICMS	50.847.631	66.635.428	15.787.797	31,05%
IPVA	5.983.394	6.126.204	142.809	2,39%
ITCD	863.238	1.529.583	666.345	77,19%
TAXAS SEF	1.276.423	1.466.634	190.211	14,90%
MULTAS ISOLADA ICMS	18.818	38.353	19.535	103,81%
MULTAS E JUROS SOBRE ICMS	461.182	475.041	13.859	3,01%
MULTAS E JUROS SOBRE IPVA	331.103	349.292	18.189	5,49%
MULTAS E JUROS SOBRE ITCD	23.435	27.956	4.521	19,29%
DÍVIDA ATIVA DE ICMS	212.914	899.512	686.598	322,48%
DÍVIDA ATIVA IPVA	125.480	144.229	18.748	14,94%
DÍVIDA ATIVA ITCD	7.782	20.317	12.536	161,09%
TOTAL	60.151.400	77.712.548	17.561.148	29,19%

Fonte: RMA

Elaboração: DIEF/SAIF/SEF-MG

A pandemia, decretada em 11 de março de 2020 pela Organização Mundial da Saúde, ocasionou impactos na economia de Minas Gerais com repercussões na arrecadação tributária em 2020. A arrecadação de tributos apresentou crescimento muito forte em 2021, explicado em certa medida pela variação de preços observada no período e pela base de comparação de 2020 ser muito baixa. No período da realização das previsões de receita para a LOA/2021 (julho/2020) não se vislumbrava um cenário de desarranjo em diversas cadeias produtivas com reflexos diretos nos preços relativos da economia, conforme observado em 2021.

Tal resultado se deu em grande medida pela sinergia e imediata reação ao novo contexto, com vista à readequação da infraestrutura do Fisco do Estado de Minas Gerais em curtíssimo prazo, sem necessidade de investimentos financeiros. Dentre elas, destaca-se a implantação rápida de mudanças essenciais capazes de proporcionar tempestivamente as primeiras adaptações de estruturas e processos à nova realidade, como: urgente implantação do teletrabalho, utilizando a ferramenta Teams, viabilizando o acesso imediato para 2.434 usuários, passando de 333 para 2.767, com ampliação do VPN de 250 para 3.500 usuários simultâneos; acesso remoto a todos os sistemas, aplicações e serviços acessíveis para os usuários da SEF/MG; disponibilização das aplicações corporativas com acesso via internet ou Portal Office; redirecionamento de atendimentos presenciais para modalidade remota ou via agendamento; análise e estudos de alterações na legislação para simplificação imediata de processos e serviços; aperfeiçoamento e intensificação dos canais virtuais de comunicação.

Dentro deste contexto, em 2021 reafirmamos o nosso compromisso com as boas práticas da administração tributária, quanto à atuação na recuperação de receitas tributárias e intensificação no combate à sonegação fiscal, mediante a otimização do controle e do direcionamento das ações, por meio do desenvolvimento e aplicação de inteligência analítica às atividades fiscais. Ênfase nas diretrizes para o aprimoramento de política tributária de incremento, atração e retenção de investimentos no Estado. Aperfeiçoamento das estratégias da recuperação do crédito tributário, com foco na sua qualidade e liquidez, aumentando a recuperação do crédito, sobretudo por meio da possibilidade de parcelamentos para os contribuintes que haviam perdido o prazo nesse momento de crise.

Resultados com foco no ICMS

O ICMS, principal fonte de receita do Estado apresentou um crescimento anual, em relação a igual período de 2020, positivo de 28,6%, ou seja, cerca de R\$ 14,8 bilhões. Em relação aos setores com expressiva participação na receita de ICMS, em 2021, o setor de combustíveis destacou-se como o setor com maior arrecadação com crescimento de 36,4% seguido pelo comércio com variação positiva de 27,1% em relação ao ano anterior.

Tabela – Receita de ICMS – Principais Setores

VALORES CORRENTES (EM R\$ 1.000)				
SETOR	2020	2021	VARIAÇÃO	%
Combustíveis	9.896.464	13.502.294	36,44%	20,26%
Comércio	10.257.106	13.039.280	27,12%	19,57%
Energia	6.627.063	7.428.448	12,09%	11,15%
Indústria	4.299.969	5.632.424	30,99%	8,45%
Demais Setores	20.722.819	27.032.982	30,45%	40,57%
TOTAL	51.803.420	66.635.428	28,63%	100,00%

Fonte: RMA

Nota: ICMS principal sem Multas, Juros e D. Ativa

Resultados com foco no desempenho das outras Receitas Tributárias

Em 2021 a receita de IPVA apresentou crescimento de 6,35% em relação a 2020 o que corresponde a R\$ 366 milhões. Os veículos 0 Km tiveram crescimento de 14% em quantidade (número de emplacamentos) e, em termos de valor de IPVA emitido, o crescimento foi de 49%, refletindo a forte elevação dos preços dos veículos.

Já os valores de arrecadação de ITCD apresentaram crescimento 57,8% em 2021 em relação ao ano anterior, correspondendo ao montante de R\$ 560 milhões. Esse forte crescimento está relacionado ao elevado número de óbitos observados na pandemia no ano de 2021, em Minas Gerais. Além disso, contribuiu para esse resultado a inclusão das instituições financeiras como responsáveis pela retenção do ITCD sobre a Previdência Complementar.

A arrecadação das Taxas administradas pela SEF apresentou crescimento de 15,75% correspondendo a R\$ 196 milhões em 2021 em relação a 2020. Os destaques positivos foram para a TRLAV e a TFRM, que apresentaram crescimento de 11,3% e 26,9%, respectivamente.

4.2. Subsecretaria do Tesouro Estadual (STE)

Para atender aos objetivos estratégicos organizacionais e departamentais, a STE considerou os impactos e os resultados auferidos em três vertentes, quais sejam: Financeira, de Transparência e de Gestão.

Vertente Financeira

- **Alienação da prestação de serviços financeiros – R\$2,42 bilhões**

O Tesouro Estadual conduziu o processo de alienação de serviços financeiros (folha de pagamento e pagamento à fornecedores) do Estado, tendo como resultado o valor de alienação de R\$2,42 bilhões, o que representa um ágio de 17,93% do valor do edital de licitação. Esse processo ocasionou um recorde de maior valor alienado por um ente da Federação em procedimento licitatório desse tipo e objeto.

- **Alienação de imóveis - R\$ 48,2 milhões**

O Tesouro Estadual realizou a alienação onerosa de 16 imóveis próprios do Estado, com a arrecadação de receitas não-tributárias no valor total de R\$ 48,2 milhões, o que corresponde ao maior valor de venda de imóveis em um ano, no Estado de Minas Gerais.

- **Dividendos Extraordinários e Juros sobre Capital Próprio – R\$ 137 milhões**

No exercício de 2021 a avaliação do desempenho econômico e financeiro das estatais resultou no incremento de dividendos extraordinários na ordem de R\$ 137 milhões.

- **Negociação de acordos e regularização de passivos do Estado**

- Acordo Associação Mineira de Municípios (AMM) na área da saúde, que prevê o pagamento de R\$ 6,7 bilhões de dívidas;
- Acordo com o TJMG para recomposição de aproximadamente R\$ 7,6 bilhões dos depósitos judiciais sacados;
- Acordo AMM (ICMS/IPVA) com um total repassado entre Jan/2020 até Out/2021 de R\$ 5,0 bilhões.

Vertente Transparência

- **Tesouro na Mão**

Lançado em junho/2021, o aplicativo disponibiliza para toda a sociedade, sobretudo para os municípios e gestores públicos, informações gerenciais de responsabilidade da STE, de forma transparente, rápida, integrada e facilitada.

- **STEFAN**

Em agosto/2021, foi implementada a Frente de Processos, Riscos e Automatização do Negócio da Subsecretaria do Tesouro Estadual, que atua na modernização dos processos de gestão da Subsecretaria, automatizando rotinas e impulsionando a transformação digital.

- **Portal de Repasses Tributários aos Municípios**

Em março/2021, a STE disponibilizou o Portal de Repasses aos Municípios, com o propósito de garantir mais transparência em relação às transferências constitucionais destinadas aos 853 municípios mineiros. No Portal são encontradas informações sobre os repasses tributários brutos do ICMS e do IPVA (impostos estaduais) e do IPI (imposto federal). Totalmente desenvolvida por servidores do Tesouro, a nova ferramenta não gerou custos extras aos cofres públicos.

- **Expansão do Fale com o Tesouro**

Em maio/2021, a Superintendência de Administração Financeira (SCAF) implementou o "Fale com o Tesouro" como canal oficial de atendimento virtual. A partir disso, todas as superintendências da STE passaram a ter serviços de atendimento via Fale com o Tesouro e atingiram mais de 8 mil atendimentos desde sua implantação, com uma tempestividade de 98,8%.

- **Otimização do processo de cálculo do PASEP**

Em 2021 o processo de cálculo do PASEP foi mapeado, evidenciando oportunidades de melhoria. A partir disso foi construída uma nova consulta no Armazém SIAFI que gera de forma automatizada e imediata o cálculo do PASEP a ser recolhido mensalmente, de acordo com a arrecadação. A

otimização do processo tem como resultado a redução de interação manual com os dados e agilidade no processo.

- **Sistema de Controle de Repasses Tributários aos Municípios**

Em dezembro/2021, a STE disponibilizou o sistema desenvolvido internamente, que tem como objetivo automatizar o processo de consolidação, análise e cálculo de repasses aos municípios, bem como geração das portarias publicadas pelo Estado, reduzindo assim os riscos inerentes ao processo.

Vertente Gestão

- **Regularização de passivos junto aos servidores estaduais**

- Salário dos servidores de todas as carreiras do Poder Executivo do Estado pagos integralmente no 5º dia útil desde agosto/2021 e pagamento integral do 13º do exercício no dia 15/12/2021;
- Cronograma para pagamento do estoque de férias-prêmio não pagas.

- **Ações de Gestão de Riscos e Melhorias em Processos**

Em 2021 foram realizadas 6 ações de gerenciamento de riscos em processos da STE, quais sejam: Conciliação bancária, identificação e classificação de riscos de Recebimento de Dividendos e na Execução de Aportes de Capital, levantamento de percepção de riscos do projeto GRP-Minas, suporte técnico ao Comitê de Coordenação e Governança de Estatais (CCGE) e processo de Elegibilidade de conselheiros.

- **Manutenção e evolução de instrumentos e relatórios gerenciais de suporte à tomada de decisões**

No ano de 2021 o Tesouro manteve e evoluiu a disponibilização de relatórios e instrumentos gerenciais com destaque para: o boletim da dívida (mensal, quadrimestral e anual), o portfólio financeiro, o anuário das estatais, dentre outros.

- **Elaboração de cenários para adesão ao Regime de Recuperação Fiscal (RRF)**

Com a necessidade de adesão do Estado de Minas Gerais ao regime de recuperação fiscal, no exercício de 2021 o Tesouro Estadual se antecipou ao realizar diferentes estudos de impacto e viabilidade, no que se refere à dívida pública, gerando insumos importantes para o processo decisório e para a análise de possíveis cenários futuros.

4.3. Gabinete SEF (GAB/SEF)

- Desenvolvimento do sistema Simulador de aposentadoria que possibilita simular o tempo que falta para o servidor se aposentar nas novas regras regulamentadas pela Emenda Constitucional nº 104/2020 e pela Lei Complementar nº 156/2020.

4.4. Conselho de Contribuintes (CCMG)

- Pautamento e julgamento de 1.710 PTAs com valor aproximado de 4 bilhões de reais;
- Realização de 224 sessões virtuais por meio do aplicativo Microsoft Teams com transmissão em tempo real pelo canal do YouTube;

- Redução do prazo médio de tramitação processual;
- Ampliação dos serviços prestados à sociedade pela reformulação e modernização da página do CCMG no site da SEF e disponibilização de novos serviços e funcionalidades para o público em geral;
- Coordenação do GT01 do COMSEFAZ (Comitê Nacional de Secretários da Fazenda, Finanças, Receitas ou Tributação dos Estados e Distrito Federal);
- Ampliação das matérias tributárias que estão sujeitas à análise e parecer de mérito;
- Participação de Conselheiros Fazendários e Classistas no “Observatório da Jurisprudência do Conselho de Contribuintes de Minas Gerais”.

4.5. Superintendência de Tecnologia da Informação (STI)

- Alocação de recursos orçamentários suficientes para atender as necessidades de TI da SEF em 2021, inclusive aquisições necessárias para ampliação da capacidade de processamento e armazenamento do ambiente transacional.
- Aproximação entre a STI e as áreas de negócio mantendo-as informadas, periodicamente, acerca das possibilidades de atendimento e do andamento dos seus projetos. Assim, a priorização de demandas para atendimento é feita mais rapidamente e não há prejuízo dos serviços.
- Conclusão com sucesso, em parceria com a SPGF e AJUR, de mais de 60 (sessenta) processos de compra. A STI acompanhou de perto esses processos, a fim de contribuir para o seu sucesso. Concomitante a esse resultado, foram executados mais de 100 (cem) contratos. Com a elaboração e a efetiva instrução dos citados processos de compra e a execução estimada dos já referidos contratos, foi descentralizado como crédito final em 2021 o montante de R\$128,211 milhões. Desse crédito, a partir das negociações provenientes dos processos licitatórios e da própria rotina de execução contratual, houve êxito na redução de, aproximadamente, 10% dessa estimativa, empenhando conclusivamente o montante de R\$115.935.187,31. Portanto, esse resultado permitiu uma redução em despesas no monte de R\$12,276 milhões aos cofres públicos do Estado de Minas Gerais.
- Realização da readequação da tabela de remuneração mínima de prestadores de serviço paga por empresas contratadas pela SEF, conforme qualificação e experiência, sempre guardando correspondência com valores praticados no mercado de trabalho, tendo sido entrevistados por essas empresas, com a participação da SEF na etapa final do processo seletivo, a fim de garantir a aderência aos requisitos mínimos de qualificação previstos em contrato, dezenas de profissionais.
- Criação do Comitê de Tecnologia e Segurança da Informação (CTSI), composto por representantes das áreas de negócio e STI, com o intuito de garantir a vinculação das decisões de TI às prioridades e ao planejamento das áreas de negócio da Secretaria.
- Alteração dos contratos de prestação de serviços de TI em andamento mediante Termo Aditivo, resultado da submissão de Notas Técnicas justificando esses ajustes à SPGF, posteriormente avaliadas rigorosamente pela Assessoria Jurídica, estendendo a possibilidade de adoção do

teletrabalho para prestadores de serviços de forma definitiva, mesmo após o término da situação de emergência/calamidade, a fim de ampliar as alternativas para alocação de profissionais de TI, uma vez que o mercado de trabalho para esses profissionais encontra-se extremamente aquecido.

- A fim de garantir a qualidade de Termos de Referência empregados na contratação de bens e serviços de TI, bem como da Arquitetura de Projetos de Infraestrutura e Serviços/Aplicações, a STI buscou, ao longo de 2021, obter com outros órgãos e com a empresa de aconselhamento Gartner, contratada pela SEF, modelos e toolkits para a elaboração desses documentos, tendo sido incentivada, ademais, a capacitação do pessoal da casa.
- No que concerne ao SIARE, principal sistemas de informação corporativo da Receita Estadual, com cerca de 70 módulos, houve a aquisição de equipamentos e software que permitirão portá-lo para o novo ambiente transacional, baseado na arquitetura Linux/X86. Além disso, foi feita (e está sendo aprimorada) a revisão de toda a arquitetura tecnológica que compõe o SIARE, incluindo o particionamento de 10 módulos em 2021 e a previsão de quebra de 30 módulos em 2022. O intuito é propiciar uma menor dependência entre eles e uma maior estabilidade do sistema como um todo.
- Com relação à autorização de NFC-e, houve a contratação de novo ambiente de processamento em nuvem privada (substituição de equipamentos de primeira geração - Gen1 – por equipamentos de segunda geração - Gen2) para um novo ciclo de 4 anos. Esses equipamentos serão instalados e configurados em 2022. Houve a contratação de solução de *disaster recovery*, em ambiente de nuvem pública, com a devida segurança, para execução dos serviços de autorização de NFC-e. Foi feito o acompanhamento e monitoramento constante da infraestrutura, bem como de serviços e aplicações. Realizaram-se cópias dos dados processados em um segundo banco de dados em nuvem pública para realização de expurgo de dados no ambiente *on-premises*. Houve ajustes na alocação de instâncias de processamento na camada de aplicação do ambiente *on-premises* para atender aumentos significativos e momentâneos na demanda de autorização de notas fiscais em datas sazonais. Foi elaborado o planejamento para aplicação de patch de correção de bug na camada de banco de dados. Ocorreram ainda ajustes nas configurações de infraestrutura (balanceadores de carga) para corrigir perdas de conexões originadas pelos contribuintes. Foram realizados ajustes nas implementações da solução de NFC-e, a fim de diminuir os *rollbacks* de transações e *timeouts* verificados. Houve o planejamento para adoção de funcionalidades destinadas a lidar com uso indevido de processamento de notas fiscais pelos contribuintes.
- Quanto à NF-e e ao CT-e, foi realizado um acompanhamento e monitoramento constante da infraestrutura, bem como de serviços e aplicações. Foi efetivada a contratação de solução de *disaster recovery*, em ambiente de nuvem pública, com a devida segurança, para execução dos serviços de NF-e e CT-e. Foram feitos investimentos e realizados desenvolvimentos com vistas à mudança de plataforma tecnológica da camada de aplicações em virtude de vulnerabilidades conhecidas na solução JBoss para a arquitetura de Linux e processadores x86. Foram realizados implementações e testes na plataforma tecnológica da camada de aplicações (mudança da solução JBoss para Weblogic) para adequação ao novo ambiente transacional adquirido e que será instalado e configurado a partir de 2022. O sistema tem operado normalmente com alta disponibilidade e desempenho.

- Foram adquiridas soluções que tornarão as aplicações da SEF mais seguras e protegidas. Dentre essas, podemos citar:
 - Web Application Firewall – Esta aplicação funciona em conjunto com o novo appliance dos balanceadores de carga e tem o objetivo de proteger as aplicações disponibilizadas na Internet. Trata as vulnerabilidades necessárias à proteção de ataques.
 - Solução de Gestão de Vulnerabilidade – Tem o objetivo de dar visibilidade às vulnerabilidades do ambiente tecnológico como um todo. Protege sistemas, servidores e aplicações. A ferramenta consegue classificar as situações mais críticas que permitem elaboração de plano de ação para sua solução.
 - Cofre de Senhas – Tem o objetivo de realizar o gerenciamento de credenciais privilegiadas. A solução identifica os colaboradores que utilizam os acessos privilegiados e cria trilhas de acesso, garantindo controle e rastreabilidade.
 - Solução de File Analysis Software – Esta é uma solução de auditoria de acessos realizados pelos usuários que permite identificar dados não estruturados e até mesmo utilização de dados pessoais, para auxiliar na implementação de conformidade com a Lei Geral de Proteção de Dados.
 - Solução de Gestão de Dispositivos Móveis – Esta solução permite o controle de equipamentos móveis de maneira similar ao que é realizado em relação aos equipamentos conectados à rede SEF, garantindo a gestão e o controle de equipamentos de rede, atualização de antivírus, sendo usada, principalmente, para evitar a perda ou vazamento de dados armazenados nos dispositivos móveis.

A perspectiva para STI em 2022 será voltar sua atenção à recepção desses equipamentos adquiridos em 2021, bem como à sua instalação e configuração, além da migração dos dados e serviços hospedados na infraestrutura existente para esse novo ambiente.

Dessa forma, a STI pretende garantir a melhoria e estabilidade dos seus serviços, dispondo de ambientes transacional e analítico novos, com elevado desempenho, propiciando maior segurança da informação no sentido amplo da expressão, isto é, garantindo não só a confidencialidade e a integridade das informações, mas também sua disponibilidade. Esse resultado será plenamente alcançado em 2022, a partir dos investimentos na renovação do parque tecnológico da SEF realizados em 2021.

4.6. Superintendência de Planejamento Gestão e Finanças (SPGF)

- Realização do Censo SEF 2021, concluindo o mapeamento da força de trabalho das 208 unidades administrativas que compõem a estrutura das Superintendências Regionais e unidades da capital.
- Redução da inadimplência dos servidores da SEF junto ao SISPATRI – Sistema de Registro de Bens e Serviços dos Agentes Públicos, saindo do patamar percentual de 13,21% para 0,67%
- Automatização do Relatório de Conformidade Contábil (RCC) da Unidade Orçamentária – U.O. 1191 – SEF, proporcionando aos servidores das unidades executoras procederem a análise, certificação e justificativas dos saldos contábeis diretamente no aplicativo RCC App e, aos servidores da DCS/DPOF acompanhar e verificar as informações em tempo real, otimizando a análise e elaboração do relatório consolidado.

- Publicação da Revista Servidor em Foco, criado com o propósito de ser mais um canal de comunicação, entretenimento e interatividade com o servidor fazendário. Utiliza uma linguagem leve e procura oferecer conteúdo de interesse para o público-alvo, informando sobre assuntos que extrapolam a vida funcional dos servidores, com conteúdo enviado pelas unidades fazendárias e publicações que visam resgatar e preservar a história da SEF, sempre incentivando e valorizando o servidor. Foram publicadas 13 edições com uma média de 440 acessos por edição.
- Desenvolvimento do Sistema de Identificação de Óbitos de Servidores - SISOBI, com o objetivo de otimizar o processo de identificação e registro de óbitos de servidores na SEF, viabilizando a suspensão de pagamento em tempo hábil. Entre maio e novembro/2021, o uso do SISOBI propiciou a suspensão de pagamento para 29 servidores em virtude de óbitos detectados, não informados à SEF nem pelos sucessores nem pela SEPLAG com um valor total economizado aos cofres públicos de R\$400.996,86.

4.7. Assessoria Jurídica (AJUR), Corregedoria (CORSEF), Controladoria Setorial (CS), Assessoria de Comunicação Social (ACS), Assessoria Estratégica (AEST)

- Ampliação das atribuições da Assessoria Jurídica pela assunção da atribuição relativa à análise jurídica das minutas de decretos tributários, demanda anteriormente realizada pela AGE (PTF);
- Desenvolvimento, pela Corregedoria, de ação estruturante, como projeto piloto, visando à implantação da correição ordinária na SEF.
- Promoção de ações de prevenção aos ilícitos administrativos por intermédio da elaboração e execução de diversas ações constantes no plano “Prevenção é Ação”;
- Realização de parceria com a Controladoria-Geral da União (CGU) para participação no projeto piloto nacional de implantação de processo disciplinar digital e-Pad;
- Consultoria em implementação da gestão de riscos em seis processos de negócio da SEF/MG;
- Autoavaliação da maturidade da atividade de auditoria interna com base no Modelo IA-CM;
- Auditoria ISO 27001 - ambiente certificado de emissão de NF-e (STI);
- Análise dos processos de Sindicâncias Administrativa Investigativa enviados pelas superintendências regionais para apurar danos ao erário.
- Criação da conta da SEF no Instagram, sendo feitas 211 postagens. Entre elas, a primeira transmissão ao vivo para tirar dúvidas dos contribuintes sobre o Refis Mineiro, programa de regularização de débitos tributários. As mais de 200 publicações despertaram o interesse do público em geral, e a rede social da SEF fechou o ano com 3.759 seguidores;
- Instituição do Sistema de Governança da SEF;
- Consolidação da Gestão Estratégica na SEF;
- Desenvolvimento e aprimoramento do Painel de Informações Estratégicas, construídos para embasar a tomada de decisão da alta gestão da SEF.

5. Atendimento às exigências contidas na DN TCEMG nº 01/2019:

5.1 Execução da Lei Orçamentária Anual (LOA 2021)

A Lei Orçamentária Anual (LOA 2021), baseada no OBZ SEF 2021, consignou à Secretaria de Estado de Fazenda de Minas Gerais-SEF/MG um crédito inicial de R\$ 1,446 bilhão. Após todas as alterações orçamentárias ocorridas no exercício, o valor do crédito autorizado final aprovado na LOA foi de R\$ 1,460 bilhão. Esse valor não inclui as despesas com precatórios, que na esfera da Administração Direta do Poder Executivo Estadual, são pagos diretamente pela Advocacia Geral do Estado (AGE).

Não evidenciamos dificuldades e a programação orçamentária elaborada pela SEF foi prontamente atendida pela área central de orçamento da SEPLAG, a qual a SEF está vinculada.

No exercício, em que pese as dificuldades advindas da pandemia, a SEF obteve duas grandes conquistas de impacto orçamentário: descontigenciamento orçamentário no valor de R\$ 34.135.079,00 (trinta e quatro milhões, cento e trinta e cinco mil e setenta e nove reais) e suplementação orçamentária adicional de R\$ 31.294.921,00 (trinta e um milhões, duzentos e noventa e quatro mil, novecentos e vinte reais) para atendimento de demandas da área de TIC.

Quanto ao total autorizado em 2021, o valor empenhado representou 91,11% do limite disponível, já os valores pagos representaram 92,14% dos valores empenhados. Esse desempenho quando comparado ao ano anterior, conforme detalhado no gráfico abaixo, explicita que as dotações disponibilizadas aumentaram 18%. Já a performance da execução das dotações, as despesas empenhadas aumentaram 20% e as liquidadas e pagas 18%.

Panorama Orçamentário

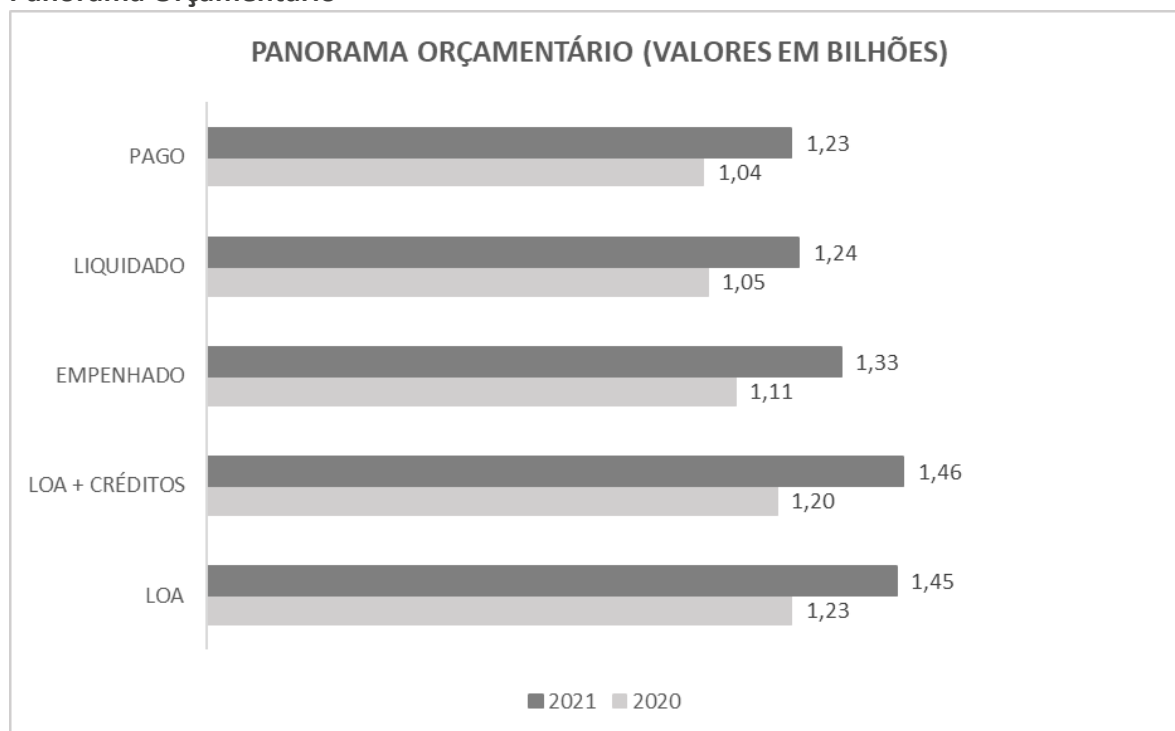

Fonte: Elaboração própria com dados do Armazém SIAFI

Dados Orçamentários	LOA	LOA + CRÉDITOS	EMPENHADO	LIQUIDADO	PAGO
2020	1,23	1,20	1,11	1,05	1,04
2021	1,45	1,46	1,33	1,24	1,23

Obs.: Valores em bilhões

5.2 Execução dos Restos a Pagar - RP (Exercício 2021)

Foi inscrito, para o exercício de 2021, o valor de R\$ 64,45 milhões de Restos a Pagar (RP).

Descontado os valores cancelados, 97,09% dos restos a pagar processados e cerca de 98,24% dos restos a pagar não processados, ou seja, 98,10% dos valores inscritos em RP foram efetivamente pagos no exercício de 2021, totalizando R\$ 46,32 milhões. O cancelamento de RP foi de aproximadamente R\$ 17,23 milhões.

Restos a Pagar	Processado	Não Processado
INSCRITO	5.899.594	58.559.856
CANCELADO	526	17.237.195
PAGO	5.727.463	40.595.768

Fonte: Elaboração própria com dados do Armazém SIAFI

5.3 Execução do Orçamento por Elemento de Despesa

5.3.1. Pessoal, Encargos Sociais e Benefícios

No que se refere às despesas com pessoal e encargos sociais, o montante pago foi de R\$ 1,092 bilhão, sendo que em termos percentuais, as despesas com vencimentos, abonos, adicionais, gratificações, férias e vantagens representam 70,85%, obrigações patronais 23,51%, auxílio alimentação e transporte 5,13% e as demais despesas desse agrupamento equivalem a 0,51% em 2021.

5.3.2. Investimento

Em relação a execução das despesas de capital (grupo 4) foi empenhado em 2021 o total de R\$ 63,57 milhões, sendo que 51,40% desse montante se refere à aquisição de equipamentos de informática e 38,93% à aquisição de software, destaca-se neste os recursos destinados à Solução Integrada de Gestão Governamental – GRP Minas.

5.3.3. Custeio

No âmbito das despesas de custeio os serviços de tecnologia da informação, taxas de administração financeira das receitas vinculadas (tarifas bancárias) e serviços de informática executados pela PRODEMGE, representaram o maior custo.

Da despesa total empenhada em custeio (R\$ 173,88 milhões), cerca de 37% foi utilizada em serviços de TI, seguidas de despesas com tarifas bancárias (30%), serviços de informática executado pela PRODEMGE (12%), conservação e limpeza (4%), apoio administrativo (3%), reparos de equipamentos, instalações e material permanente (2%), reparos de bens imóveis (1,5%).

Estes itens de despesas representam aproximadamente 90% de todo gasto com custeio da SEF.

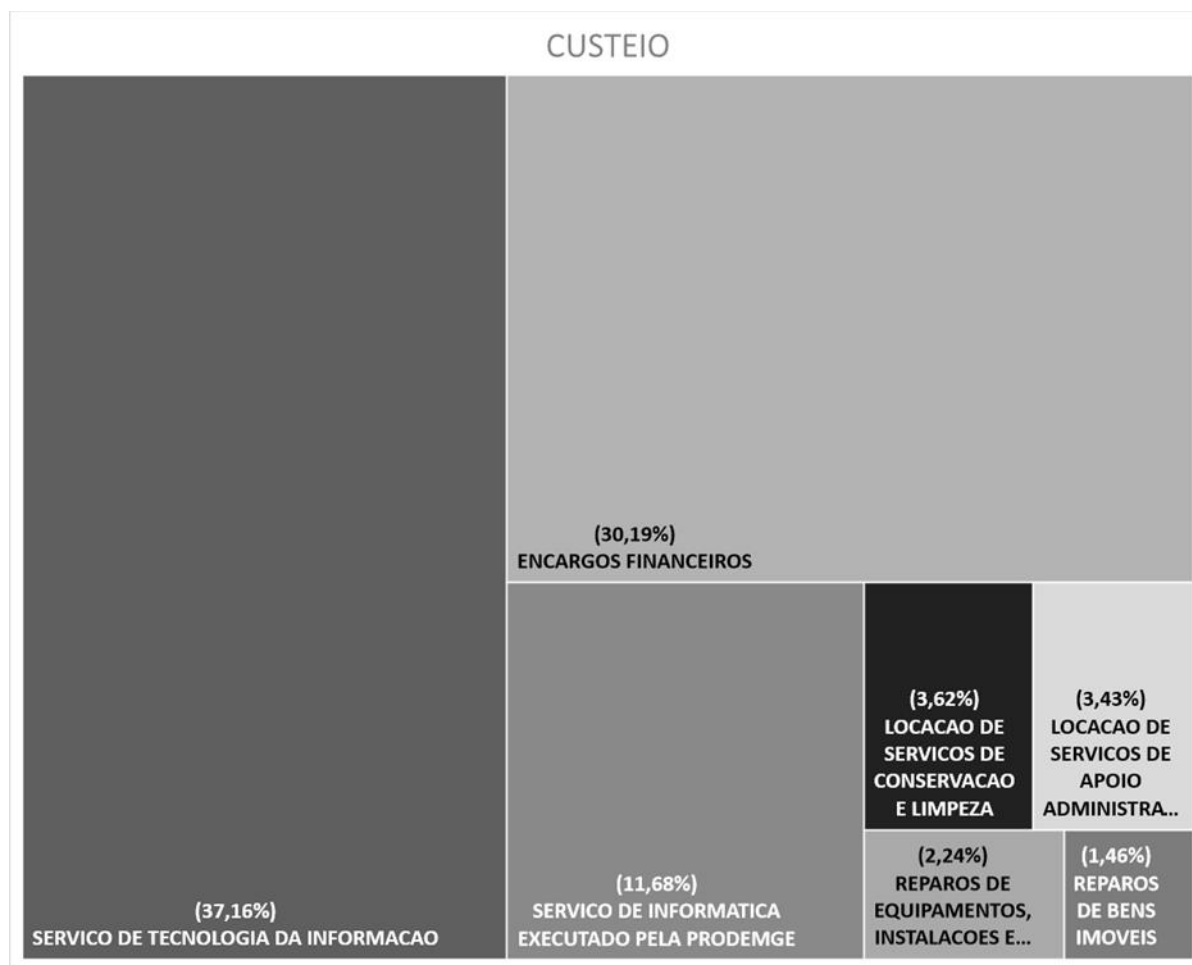

Fonte: Elaboração própria com dados do Armazém SIAFI

5.4 Resumo da Execução dos Programas em 2021

Programa	Crédito Inicial	Crédito Autorizado	Despesa Realizada	Desp. Realizada / Créd. Inicial	Desp. Realizada / Créd. Autorizado
84 - TESOURO RESPONSÁVEL E TRANSPARENTE	131.239.685,00	132.491.306,03	117.377.112,47	89,44%	88,59%
CUSTEIO	103.186.194,00	77.271.036,26	74.563.506,35	72,26%	96,50%
PESSOAL	28.053.491,00	37.478.335,00	25.836.956,98	92,10%	68,94%
INVESTIMENTO	-	17.741.934,77	16.976.649,14	0,00%	95,69%
113 - GESTÃO EFICIENTE DA ADMINISTRAÇÃO TRIBUTÁRIA	1.141.210.472,00	1.074.571.194,19	994.688.682,85	87,16%	92,57%
CUSTEIO	35.610.283,00	26.990.352,10	20.134.679,89	56,54%	74,60%
PESSOAL	1.105.600.189,00	1.045.091.368,00	973.526.864,52	88,05%	93,15%
INVESTIMENTO	-	2.489.474,09	1.027.138,44	0,00%	41,26%
115 - GESTÃO DA INFORMAÇÃO COM USO DE TECNOLOGIA E COMUNICAÇÃO	110.203.928,00	165.103.797,13	138.146.606,89	125,36%	83,67%
CUSTEIO	65.995.780,00	80.665.709,08	74.769.706,15	113,29%	92,69%
PESSOAL	18.586.077,00	20.165.965,00	17.857.461,31	96,08%	88,55%
INVESTIMENTO	25.622.071,00	64.272.123,05	45.519.439,43	177,66%	70,82%
705 - APOIO AS POLÍTICAS PÚBLICAS	63.751.563,00	87.512.519,58	79.676.484,08	124,98%	91,05%
CUSTEIO	5.098.894,00	5.257.630,58	4.408.451,25	86,46%	83,85%
PESSOAL	58.652.669,00	76.197.669,00	75.216.072,83	128,24%	98,71%
INVESTIMENTO	-	6.057.220,00	51.960,00	0,00%	0,86%
Total Geral	1.446.405.648,00	1.459.678.816,93	1.329.888.886,29	91,94%	91,11%

Fonte: Elaboração própria com dados do Armazém SIAFI

Os programas acima serão detalhados abaixo, conforme Instrução Normativa Nº 14/2011 de 20/12/2011 do Tribunal de Contas do Estado de Minas Gerais.

5.5 Relatórios Sobre a Gestão

5.5.1. Descrição da execução do programa de trabalho por meio do cumprimento das metas físicas e financeiras, por função, subfunção, programa, projeto, subprojeto, atividade, subatividade e operações especiais, em nível de grupo de natureza e elemento da despesa, evidenciando com indicadores de eficiência, eficácia ou efetividade, a implementação da ação governamental, com esclarecimentos, se for o caso, das causas que inviabilizaram o pleno cumprimento dos objetivos propostos.

PROGRAMA 0084 TESOURO RESPONSÁVEL E TRANSPARENTE

OBJETIVO: Promover a gestão financeira e contábil do poder executivo estadual e dos ativos sob responsabilidade da SEF/MG.

Esse programa na UO 1191 (SEF) é composto pelas ações 2001, 2024, 2027, 4199, 4247, 4251, 4252, 4255, 4258, 4260 e 4261, detalhadas a seguir:

Ação Orçamentária	Crédito Inicial	Crédito Autorizado	Despesa Realizada	Desp. Realizada / Créd. Inicial	Desp. Realizada / Créd. Autorizado
2001 - SUPORTE AS ATIVIDADES	810.734,00	810.734,00	3.730,20	0,46%	0,46%
CUSTEIO	20.000,00	20.000,00	-	0,00%	0,00%
PESSOAL	790.734,00	790.734,00	3.730,20	0,47%	0,47%
2024 - GERENCIAMENTO E SUPO	1.286.644,00	1.286.644,00	1.050,00	0,08%	0,08%
CUSTEIO	10.279,00	10.279,00	1.050,00	10,22%	10,22%
PESSOAL	1.276.365,00	1.276.365,00	-	0,00%	0,00%
2027 - GERENCIAMENTO E SUPO	1.953.127,00	1.953.127,00	2.066,76	0,11%	0,11%
CUSTEIO	10.019,00	10.019,00	2.066,76	20,63%	20,63%
PESSOAL	1.943.108,00	1.943.108,00	-	0,00%	0,00%
4199 - CONTROLE E OPERACOES	60.455.953,00	63.550.877,03	62.597.662,82	103,54%	98,50%
CUSTEIO	54.157.140,00	52.716.471,03	52.690.988,38	97,29%	99,95%
PESSOAL	6.298.813,00	10.834.406,00	9.906.674,44	157,28%	91,44%
4247 - GESTAO ESTRATEGICA E P	5.097.745,00	4.474.745,00	1.408.850,01	27,64%	31,48%
CUSTEIO	7.271,00	7.271,00	-	0,00%	0,00%
PESSOAL	5.090.474,00	4.467.474,00	1.408.850,01	27,68%	31,54%
4251 - CONTADORIA TRANSPARE	2.369.901,00	4.420.720,00	3.930.377,61	165,85%	88,91%
CUSTEIO	9.878,00	9.878,00	-	0,00%	0,00%
PESSOAL	2.360.023,00	4.410.842,00	3.930.377,61	166,54%	89,11%
4252 - CONTADORIA LEGAL	1.863.944,00	3.413.162,00	3.072.442,57	164,84%	90,02%
CUSTEIO	664.430,00	664.430,00	458.480,50	69,00%	69,00%
PESSOAL	1.199.514,00	2.748.732,00	2.613.962,07	217,92%	95,10%
4255 - GOVERNANCA DO SISTEM	45.628.703,00	38.297.360,20	36.478.854,79	79,95%	95,25%
CUSTEIO	43.983.221,00	18.909.943,43	18.909.943,43	42,99%	100,00%
PESSOAL	1.645.482,00	1.645.482,00	592.262,22	35,99%	35,99%
INVESTIMENTO	-	17.741.934,77	16.976.649,14	0,00%	95,69%
4258 - GESTAO DE ATIVOS E HAV	6.549.534,00	9.547.536,80	6.947.002,25	106,07%	72,76%
CUSTEIO	4.306.130,00	4.904.918,80	2.500.977,28	58,08%	50,99%
PESSOAL	2.243.404,00	4.642.618,00	4.446.024,97	198,18%	95,77%
4260 - ENDIVIDAMENTO SUSTEN	3.202.465,00	2.915.465,00	2.097.410,59	65,49%	71,94%
CUSTEIO	8.813,00	8.813,00	-	0,00%	0,00%
PESSOAL	3.193.652,00	2.906.652,00	2.097.410,59	65,67%	72,16%
4261 - GOVERNANCA DAS EMPRI	2.020.935,00	1.820.935,00	837.664,87	41,45%	46,00%
CUSTEIO	9.013,00	9.013,00	-	0,00%	0,00%
PESSOAL	2.011.922,00	1.811.922,00	837.664,87	41,64%	46,23%
Total Geral	131.239.685,00	132.491.306,03	117.377.112,47	89,44%	88,59%

Fonte: Elaboração própria com dados do Armazém SIAFI

Obs.: As despesas de Pessoal (Pessoal, Encargos Sociais e Auxílios) não compõem o indicador de desempenho orçamentário de cada ação acompanhado pelo Governo por meio Sigplan. Estas estiveram de acordo com as informações constantes no SISAP.

• **AÇÃO 2001 – SUPORTE ÀS ATIVIDADES DO TESOIRO ESTADUAL**

04 122 084 2 001 0001		SUPORTE ÀS ATIVIDADES DO TESOIRO ESTADUAL	
04		ADMINISTRAÇÃO	
04 122		ADMINISTRAÇÃO GERAL	
04 122 084		TESOURO RESPONSÁVEL E TRANSPARENTE	
FINALIDADE: Prestar serviços de assessoramento no âmbito da subsecretaria do tesouro estadual com a finalidade de apoiar os gerentes no processo decisório, coordenar atividades que abrangem toda a subsecretaria (planejamento estratégico, plano de integridade, orçamento base zero, etc) a fim de garantir sua padronização e qualidade e dar suporte aos servidores do tesouro em questões afetas à comunicação, tecnologias da informação e aspectos econômicos.			
PRODUTO: Serviço de assessoramento prestado			
UNIDADE DE MEDIDA: Unidade			
DADOS DO SIGPLAN		DADOS ORÇAMENTÁRIOS	DADOS FÍSICOS
LOA		810.734,00	1,00
LOA+CRED		810.734,00	1,00
REALIZADO		3.730,20	1,00
% EXECUTADO EM RELAÇÃO AO CREDITO INICIAL		0,46%	100,00%
% EXECUTADO EM RELAÇÃO À LOA+CRED		0,46%	100,00%

Fonte: Elaboração própria (informações extraídas do SIGPlan)

COMENTÁRIO: A ação apresentou desempenho orçamentário crítico no último bimestre do ano, uma vez que foi previsto inicialmente um recurso de R\$20.000,00 para custeio de viagens de representação do Tesouro e, em função da continuidade do quadro de pandemia de COVID-19 e manutenção do regime especial de teletrabalho no decorrer do exercício, tais viagens não ocorreram, não impactando, contudo, as entregas e atendimentos de assessoramento prestado.

DECRETO: Não houve alteração orçamentária na ação. (ver detalhes na letra “H” deste item).

• **AÇÃO 2024 – GERENCIAMENTO E SUPORTE ÀS ATIVIDADES LIGADAS A CONTADORIA GERAL DO ESTADO DE MINA GERAIS**

04 122 084 2 024 0001		GERENCIAMENTO E SUPORTE ÀS ATIVIDADES LIGADAS A CONTADORIA GERAL DO ESTADO DE MINAS GERAIS	
04		ADMINISTRAÇÃO	
04 122		ADMINISTRAÇÃO GERAL	
04 122 084		TESOURO RESPONSÁVEL E TRANSPARENTE	
FINALIDADE: Realizar a articulação institucional, a gestão de equipe e a definição de diretrizes nas matérias relacionadas às competências da Superintendência Central de Contadoria Geral (SCCG) dispondo de equipe de assessoramento e suporte para atividades gerenciais e operacionais da área bem como apoiar os gerentes no processo decisório e coordenar atividades que abrangem toda a superintendência a fim de garantir sua padronização e qualidade.			
PRODUTO: Serviço de gerenciamento realizado			
UNIDADE DE MEDIDA: Unidade			
DADOS DO SIGPLAN		DADOS ORÇAMENTÁRIOS	DADOS FÍSICOS
LOA		1.286.644,00	1,00
LOA+CRED		1.286.644,00	1,00
REALIZADO		1.050,00	1,00
% EXECUTADO EM RELAÇÃO AO CREDITO INICIAL		0,08%	100,00%
% EXECUTADO EM RELAÇÃO À LOA+CRED		0,08%	100,00%

Fonte: Elaboração própria (informações extraídas do SIGPlan)

COMENTÁRIO: O desempenho orçamentário da ação permaneceu crítico ao longo do exercício, uma vez que foram programadas despesas com os Correios, mas as postagens não ocorreram devido ao novo formato de trabalho. Como o Serviço de Gerenciamento (produto da ação) foi realizado, apresentando um desempenho físico satisfatório, o índice de eficiência tornou-se subestimado.

DECRETO: Não houve alteração orçamentária na ação. (ver detalhes na letra “H” deste item).

• **AÇÃO 2027 – GERENCIAMENTO E SUPORTE ÀS ATIVIDADES LIGADAS A GOVERNANÇA DE ATIVOS E DA DÍVIDA PÚBLICA DO ESTADO DE MINAS GERAIS**

04 122 084 2 027 0001		GERENCIAMENTO E SUPORTE ÀS ATIVIDADES LIGADAS A GOVERNANÇA DE ATIVOS E DA DÍVIDA PÚBLICA DO ESTADO DE MINAS GERAIS	
04		ADMINISTRAÇÃO	
04 122		ADMINISTRAÇÃO GERAL	
04 122 084		TESOURO RESPONSÁVEL E TRANSPARENTE	
FINALIDADE: Realizar articulação institucional, gestão de equipe e definição de diretrizes nas matérias relacionadas às competências da Superintendência Central de Governança de Ativos e da Dívida Pública (SCGOV) dispondo de equipe de assessoramento e suporte para a execução das atividades gerenciais e operacionais da área bem como apoiar os gerentes no processo decisório e coordenar atividades que abrangem toda a superintendência a fim de garantir sua padronização e qualidade.			
PRODUTO: Serviço de gerenciamento realizado			
UNIDADE DE MEDIDA: Unidade			
DADOS DO SIGPLAN		DADOS ORÇAMENTÁRIOS	DADOS FÍSICOS
LOA		1.953.127,00	1,00
LOA+CRED		1.953.127,00	1,00
REALIZADO		2.066,76	1,00
% EXECUTADO EM RELAÇÃO AO CREDITO INICIAL		0,11%	100,00%
% EXECUTADO EM RELAÇÃO À LOA+CRED		0,11%	100,00%

Fonte: Elaboração própria (informações extraídas do SIGPlan)

COMENTÁRIO: A ação apresentou ao longo do exercício um desempenho orçamentário crítico, uma vez que não houve necessidade de execução da maioria dos elementos alocados na ação, à exceção dos elementos para correios e passagens. Estes, por sua vez, foram executados abaixo do estimado, em decorrência da utilização de meios digitais para tramitação de processos e das medidas de restrição de circulação, devido a pandemia da COVID 19. A consecução das atividades de gerenciamento e suporte às atividades da SCGOV não foi comprometida com a reduzida execução orçamentária, mantendo o desempenho físico satisfatório. Contudo, esse contexto gerou um índice de eficiência subestimado.

DECRETO: Não houve alteração orçamentária na ação. (ver detalhes na letra “H” deste item).

• **AÇÃO 4199 - CONTROLE E OPERAÇÕES FINANCEIRAS DOS RECURSOS ESTADUAIS**

04 123 084 4 199 0001		CONTROLE E OPERAÇÕES FINANCEIRAS DOS RECURSOS ESTADUAIS
04		ADMINISTRAÇÃO
04 123		ADMINISTRAÇÃO FINANCEIRA
04 123 084		TESOURO RESPONSÁVEL E TRANSPARENTE
FINALIDADE: Garantir o controle e a contabilização dos ingressos de recursos e realizar as demais movimentações financeiras, permitindo o cumprimento das obrigações constitucionais e necessárias para a manutenção da administração pública estadual.		
PRODUTO: Demonstrativos dos repasses constitucionais divulgados		
UNIDADE DE MEDIDA: Unidade		
DADOS DO SIGPLAN	DADOS ORÇAMENTÁRIOS	DADOS FÍSICOS
LOA	60.455.953,00	36,00
LOA+CRED	63.550.877,03	36,00
REALIZADO	62.597.662,82	36,00
% EXECUTADO EM RELAÇÃO AO CREDITO INICIAL	103,54%	100,00%
% EXECUTADO EM RELAÇÃO À LOA+CRED	98,50%	100,00%

Fonte: Elaboração própria (informações extraídas do SIGPlan)

COMENTÁRIO: O desempenho da ação foi satisfatório tanto físico quanto orçamentário.

DECRETOS: 224, 283 e 432 (ver detalhes na letra “H” deste item). Adequação orçamentária com remanejamento de recursos e anulações de recursos próprios.

• **AÇÃO 4247 – GESTÃO ESTRATÉGICA E PLANEJAMENTO FINANCEIRO**

04 123 084 4 247 0001		GESTÃO ESTRATÉGICA E PLANEJAMENTO FINANCEIRO
04		ADMINISTRAÇÃO
04 123		ADMINISTRAÇÃO FINANCEIRA
04 123 084		TESOURO RESPONSÁVEL E TRANSPARENTE
FINALIDADE: Garantir que o estado de minas gerais viabilize as atividades de gestão administrativa da Superintendência Central de Administração Financeira (SCAF) e funções de planejamento financeiro referente à alocação e gestão dos recursos estaduais.		
PRODUTO: Portfólio do planejamento financeiro.		
UNIDADE DE MEDIDA: Unidade		
DADOS DO SIGPLAN	DADOS ORÇAMENTÁRIOS	DADOS FÍSICOS
LOA	5.097.745,00	2,00
LOA+CRED	4.474.745,00	2,00
REALIZADO	1.408.850,01	2,00
% EXECUTADO EM RELAÇÃO AO CREDITO INICIAL	27,64%	100,00%
% EXECUTADO EM RELAÇÃO À LOA+CRED	31,48%	100,00%

Fonte: Elaboração própria (informações extraídas do SIGPlan)

COMENTÁRIO:

A ação apresentou um desempenho orçamentário crítico uma vez que os valores previstos destinavam-se a acobertar despesas com transporte e diárias de viagem que foram inviabilizadas pela pandemia do COVID-19, o que não impactou o alcance da meta física e tornou o índice de eficiência crítico.

DECRETOS: 283 (ver detalhes na letra “H” deste item). Adequação orçamentária com remanejamento de recursos e anulações de recursos próprios.

• **AÇÃO 4251 – CONTADORIA TRANSPARENTE**

04 123 084 4 251 0001		CONTADORIA TRANSPARENTE	
04		ADMINISTRAÇÃO	
04 123		ADMINISTRAÇÃO FINANCEIRA	
04 123 084		TESOURO RESPONSÁVEL E TRANSPARENTE	
FINALIDADE: Reorganizar a força de trabalho dos técnicos da Superintendência Central de Contadoria Geral (SCCG) no intuito de analisar, consolidar, elaborar e divulgar os resultados fiscais do governo de minas gerais, por meio dos registros disponíveis no sistema integrado utilizado para a execução orçamentária, financeira, patrimonial e contábil, conforme regulamentação legal sobre as finanças públicas em nível federal e estadual e em obediência ao princípio da transparência.			
PRODUTO: Relatórios e demonstrativos publicados			
UNIDADE DE MEDIDA: Unidade			
DADOS DO SIGPLAN		DADOS ORÇAMENTÁRIOS	DADOS FÍSICOS
LOA		2.369.901,00	192,00
LOA+CRED		4.420.720,00	192,00
REALIZADO		3.930.377,61	192,00
% EXECUTADO EM RELAÇÃO AO CREDITO INICIAL		165,85%	100,00%
% EXECUTADO EM RELAÇÃO À LOA+CRED		88,91%	100,00%

Fonte: Elaboração própria (informações extraídas do SIGPlan)

COMENTÁRIO: A ação apresentou um desempenho orçamentário crítico do 3º ao 6º bimestre uma vez que foram programadas para o período despesas com diárias, porém, as viagens não ocorreram devido à pandemia da COVID-19. Os cursos, reuniões presenciais e treinamentos ocorreram de forma virtual. O desempenho físico foi satisfatório, contudo, no conjunto, o índice de eficiência foi crítico.

DECRETOS: 283, 432 (ver detalhes na letra “H” deste item). Adequação orçamentária com remanejamento de recursos das dotações; acerto do orçamento da folha de pagamento da SEF com suplementação das dotações.

• **AÇÃO 4252 – CONTADORIA LEGAL**

04 123 084 4 252 0001		CONTADORIA LEGAL	
04		ADMINISTRAÇÃO	
04 123		ADMINISTRAÇÃO FINANCEIRA	
04 123 084		TESOURO RESPONSÁVEL E TRANSPARENTE	
FINALIDADE: Disponibilizar orientações técnicas aos órgãos e entidades do estado de minas gerais, de acordo com as atribuições das diretorias da Superintendência Central de Contadoria Geral (SCCG/SEF) no contexto da legislação vigente, em especial, as Normas Brasileiras de Contabilidade Aplicadas ao Setor Público (NBCTS), o Plano de Contas Aplicado ao Setor Público (PCASP), Manual de Contabilidade Aplicado ao Setor Público (MCASP), objetivando a implementação, orientação e alinhamentos dos procedimentos contábeis no âmbito dos órgãos e entidades do governo estadual.			
PRODUTO: Atendimentos realizados no prazo pactuado			
UNIDADE DE MEDIDA: Percentual			
DADOS DO SIGPLAN		DADOS ORÇAMENTÁRIOS	DADOS FÍSICOS
LOA		1.863.944,00	90,00
LOA+CRED		3.413.162,00	90,00
REALIZADO		3.072.442,57	100,00
% EXECUTADO EM RELAÇÃO AO CREDITO INICIAL		164,84%	111,11%
% EXECUTADO EM RELAÇÃO À LOA+CRED		90,02%	111,11%

Fonte: Elaboração própria (informações extraídas do SIGPlan)

COMENTÁRIO: A ação apresentou um desempenho orçamentário crítico do 3º ao 6º bimestre devido ao não pagamento das despesas do contrato com a MGS até o mês maio, conforme ajustado com a empresa. A liquidação da despesa foi efetuada no mês de junho, o que acarretou numa melhoria no índice de eficiência. Porém, como a meta física foi superada o índice de eficiência permaneceu subestimado.

DECRETO: 283, 432 (ver detalhes na letra “H” deste item). Adequação orçamentária com remanejamento de recursos das dotações

• **AÇÃO 4255 – GOVERNANÇA DO SISTEMA INTEGRADO UTILIZADO PARA A EXECUÇÃO ORÇAMENTÁRIA, FINANCEIRA, PATRIMONIAL E CONTÁBIL**

04 123 084 4 255 0001		GOVERNANÇA DO SISTEMA INTEGRADO UTILIZADO PARA A EXECUÇÃO ORÇAMENTÁRIA, FINANCEIRA, PATRIMONIAL E CONTÁBIL	
04		ADMINISTRAÇÃO	
04 123		ADMINISTRAÇÃO FINANCEIRA	
04 123 084		TESOURO RESPONSÁVEL E TRANSPARENTE	
FINALIDADE: Promover a gestão, orientação e acompanhamento dos usuários do sistema integrado utilizado para a execução orçamentária, financeira, patrimonial e contábil, viabilizando o adequado registro dos atos e fatos relativos ao orçamento, contabilidade, financeiro e patrimonial do Estado de Minas Gerais.			
PRODUTO: Atendimentos realizados aos usuários do sistema no prazo pactuado			
UNIDADE DE MEDIDA: Percentual			
DADOS DO SIGPLAN		DADOS ORÇAMENTÁRIOS	DADOS FÍSICOS
LOA		45.628.703,00	90,00
LOA+CRED		38.297.360,20	90,00
REALIZADO		36.478.854,79	100,00
% EXECUTADO EM RELAÇÃO AO CREDITO INICIAL		79,95%	111,11%
% EXECUTADO EM RELAÇÃO À LOA+CRED		95,25%	111,11%

Fonte: Elaboração própria (informações extraídas do SIGPlan)

COMENTÁRIO: A ação apresentou um desempenho orçamentário crítico do 2º ao 5º bimestre devido ao atraso ocorrido na liberação do faturamento do contrato do GRP no exercício. A ação alcançou um desempenho orçamentário satisfatório em função da liberação de grande parte do faturamento deste contrato no último bimestre. Os trabalhos de desenvolvimento do armazém avançaram e 93,6% desse item do contrato foi executado o que impactou positivamente no desempenho orçamentário da ação. Como a meta física foi superada sem a completa execução do orçamento planejado, o índice de eficiência tornou-se subestimado.

DECRETOS: 54, 84, 202 e 218 (ver detalhes na letra “H” deste item). Adequação orçamentária com anulações de recursos próprios e suplemento de dotações.

• **AÇÃO 4258 – GESTÃO DE ATIVOS E HAVERES**

04 123 084 4 258 0001		GESTÃO DE ATIVOS E HAVERES
04		ADMINISTRAÇÃO
04 123		ADMINISTRAÇÃO FINANCEIRA
04 123 084		TESOURO RESPONSÁVEL E TRANSPARENTE
FINALIDADE: Propiciar as condições adequadas para o desenvolvimento e implementação da política de gestão dos ativos mobiliários e imobiliários alienáveis, dos direitos e dos créditos recebidos a qualquer título pelo estado, tendo como resultado esperado o incremento de receitas não-tributárias do estado e a redução de despesas advindas desses ativos.		
PRODUTO: Receita não tributária arrecadada		
UNIDADE DE MEDIDA: R\$ (Reais)		
DADOS DO SIGPLAN	DADOS ORÇAMENTÁRIOS	DADOS FÍSICOS
LOA	6.549.534,00	8.000.000,00
LOA+CRED	9.547.536,80	8.000.000,00
REALIZADO	6.947.002,25	2.379.267.413,00
% EXECUTADO EM RELAÇÃO AO CREDITO INICIAL	106,07%	29740,84%
% EXECUTADO EM RELAÇÃO À LOA+CRED	72,76%	29740,84%

Fonte: Elaboração própria (informações extraídas do SIGPlan)

COMENTÁRIO: A ação apresentou um desempenho subestimado em 2021 devido ao cenário de incerteza diante da pandemia que prejudicou a mensuração da meta pactuada. Os principais fatores que causaram a superação da receita não tributária fixada foram o recorde de venda de imóveis, com a arrecadação de R\$ 46,91 milhões, autorizada pela Lei 23.802/2021 que concedeu autorização legislativa para a alienação onerosa de 64 imóveis próprios estaduais. Houve alienação da folha de pagamento, com arrecadação de R\$ 2,32 bilhões, cuja projeção de receita de R\$ 1,3 bilhões não havia sido finalizada até o encerramento do período de revisão do PPAG. Ressalta-se que especificamente quanto a cessão do direito de operacionalização da folha de pagamento, a previsão dessa receita não tributária foi incluída na LOA 2021. Observou-se uma melhora no desempenho orçamentário no último bimestre em razão da apresentação de prestações de contas pendentes por parte da MGI, mas que foram insuficientes para uma avaliação satisfatória do indicador.

DECRETOS: 74, 84, 283, 299 e 432 (Ver detalhes na letra “H” deste item). Adequação orçamentária com remanejamento, suplementação e anulação de recursos

• **AÇÃO 4260 – ENDIVIDAMENTO SUSTENTÁVEL**

04 123 084 4 260 0001		ENDIVIDAMENTO SUSTENTÁVEL
04		ADMINISTRAÇÃO
04 123		ADMINISTRAÇÃO FINANCEIRA
04 123 084		TESOURO RESPONSÁVEL E TRANSPARENTE
FINALIDADE: Subsidiar a alta gerência com informações estratégicas para a tomada de decisões relacionadas ao endividamento público e às oportunidades de investimento, mitigando riscos e viabilizando a redução do custo da dívida.		
PRODUTO: Relatório emitido		
UNIDADE DE MEDIDA: Unidade		
DADOS DO SIGPLAN	DADOS ORÇAMENTÁRIOS	DADOS FÍSICOS
LOA	3.202.465,00	13,00
LOA+CRED	2.915.465,00	13,00
REALIZADO	2.097.410,59	13,00
% EXECUTADO EM RELAÇÃO AO CREDITO INICIAL	65,49%	100,00%
% EXECUTADO EM RELAÇÃO À LOA+CRED	71,94%	100,00%

Fonte: Elaboração própria (informações extraídas do SIGPlan)

COMENTÁRIO: A ação apresentou um desempenho orçamentário crítico ao longo do exercício, uma vez que não foi necessária a execução das despesas relativas às viagens e correspondências para a manutenção das atividades de gestão da dívida pública, o que não comprometeu o desempenho físico da ação. As atribuições dos servidores foram realizadas por meio eletrônico, por meio de reuniões virtuais e tramitação digital de documentos devido à pandemia da COVID-19. A manutenção da meta física satisfatória e a execução orçamentária nula gerou um índice de eficiência crítico.

DECRETOS: 283 (ver detalhes na letra “H” deste item). Adequação orçamentária com remanejamento de recursos e anulações de recursos próprios.

• **AÇÃO 4261 – GOVERNANÇA DAS EMPRESAS ESTATAIS**

04 123 084 4 261 0001		GOVERNANÇA DAS EMPRESAS ESTATAIS
04		ADMINISTRAÇÃO
04 123		ADMINISTRAÇÃO FINANCEIRA
04 123 084		TESOURO RESPONSÁVEL E TRANSPARENTE
FINALIDADE: Promover o alinhamento entre as estratégias governamentais e as decisões dos órgãos societários das empresas estatais, visando às melhores práticas de governança, de riscos e de integridade, bem como fortalecer o processo decisório na busca de melhores resultados para empresa e Estado acionista.		
PRODUTO: Análise técnica emitida		
UNIDADE DE MEDIDA: Unidade		
DADOS DO SIGPLAN	DADOS ORÇAMENTÁRIOS	DADOS FÍSICOS
LOA	2.020.935,00	94,00
LOA+CRED	1.820.935,00	94,00
REALIZADO	837.664,87	235,00
% EXECUTADO EM RELAÇÃO AO CREDITO INICIAL	41,45%	250,00%
% EXECUTADO EM RELAÇÃO À LOA+CRED	46,00%	250,00%

Fonte: Elaboração própria (informações extraídas do SIGPlan)

COMENTÁRIO: A ação apresentou um desempenho físico subestimado do 2º ao 6º bimestre, devido ao grande número de análises de elegibilidade de candidatos a conselhos das empresas, à quantidade de pleitos enviados pelas estatais e à eficiência dos analistas. Já o desempenho orçamentário permaneceu crítico porque não foi necessária a execução de outras despesas correntes (viagens, correspondências etc.) para a consecução da governança das empresas estatais. A ausência de execução orçamentária tornou o índice de desempenho crítico, contudo revelou o alcance de melhores resultados com menos recursos financeiros pela Administração.

DECRETOS: 283 (Ver detalhes na letra “H” deste item). Adequação orçamentária para acertar o orçamento da folha de pagamento da SEF com suplementação de dotações e anulações de recursos próprios.

PROGRAMA 0113 GESTÃO EFICIENTE DA ADMINISTRAÇÃO TRIBUTÁRIA

OBJETIVO: Promover a sustentabilidade das receitas, contribuindo para o equilíbrio das contas públicas estaduais, em um contexto de adversidades.

Esse programa é composto pelas ações 1036, 4278, 4281, 4282, 4284 e 4312, detalhadas a seguir:

Ação Orçamentária	Crédito Inicial	Crédito Autorizado	Despesa Realizada	Desp. Realizada / Créd. Inicial	Desp. Realizada / Créd. Autorizado
1036 - MELHORIA DAS INSTALAC	1.000,00	2.356.074,09	978.764,29	97876,43%	41,54%
CUSTEIO	1.000,00	1.000,00	-	0,00%	0,00%
INVESTIMENTO	-	2.355.074,09	978.764,29	0,00%	41,56%
4278 - GESTAO DA TRIBUTACAO	182.777.193,00	177.241.887,83	152.946.153,17	83,68%	86,29%
CUSTEIO	13.610.499,00	2.099.987,83	1.856.600,11	13,64%	88,41%
PESSOAL	169.166.694,00	175.141.900,00	151.089.553,06	89,31%	86,27%
4281 - SIMPLIFICACAO TRIBUTAR	1.000,00	1.000,00	-	0,00%	0,00%
CUSTEIO	1.000,00	1.000,00	-	0,00%	0,00%
4282 - CONTROLE FISCAL	940.823.220,00	877.587.573,41	825.561.699,95	87,75%	94,07%
CUSTEIO	21.403.000,00	24.129.251,41	17.616.722,89	82,31%	73,01%
PESSOAL	919.420.220,00	853.323.922,00	807.896.602,91	87,87%	94,68%
INVESTIMENTO	-	134.400,00	48.374,15	0,00%	35,99%
4284 - NOTA FISCAL MINEIRA	1.000,00	1.000,00	-	0,00%	0,00%
CUSTEIO	1.000,00	1.000,00	-	0,00%	0,00%
4312 - GESTAO EFICIENTE E TRAN	17.607.059,00	17.383.658,86	15.202.065,44	86,34%	87,45%
CUSTEIO	593.784,00	758.112,86	661.356,89	111,38%	87,24%
PESSOAL	17.013.275,00	16.625.546,00	14.540.708,55	85,47%	87,46%
Total Geral	1.141.210.472,00	1.074.571.194,19	994.688.682,85	87,16%	92,57%

Fonte: Elaboração própria com dados do Armazém SIAFI

Obs.: As despesas de Pessoal (Pessoal, Encargos Sociais e Auxílios) não compõem o indicador de desempenho orçamentário de cada ação acompanhado pelo Governo por meio Sigplan. Estas estiveram de acordo com as informações constantes no SISAP.

• **AÇÃO 1036 – MELHORIA DAS INSTALAÇÕES FAZENDÁRIAS**

04 129 113 1 036 0001		MELHORIA DAS INSTALAÇÕES FAZENDÁRIAS
04		ADMINISTRAÇÃO
04 129		ADMINISTRAÇÃO DE RECEITAS
04 129 113		GESTÃO EFICIENTE DA ADMINISTRAÇÃO TRIBUTÁRIA
FINALIDADE: Melhorar a infraestrutura das unidades da Secretaria de Estado de Fazenda (SEF) para seu adequado funcionamento, com respeito à legislação vigente, e preservação do patrimônio público.		
PRODUTO: Obra aprovada pelo Comitê de Orçamento e Finanças		
UNIDADE DE MEDIDA: Unidade		
DADOS DO SIGPLAN	DADOS ORÇAMENTÁRIOS	DADOS FÍSICOS
LOA	1.000,00	1,00
LOA+CRED	2.356.074,09	1,00
REALIZADO	978.764,29	2,00
% EXECUTADO EM RELAÇÃO AO CREDITO INICIAL	97876,43%	200,00%
% EXECUTADO EM RELAÇÃO À LOA+CRED	41,54%	200,00%

Fonte: Elaboração própria (informações extraídas do SIGPlan)

COMENTÁRIO: A ação apresentou um desempenho orçamentário subestimado devido à alteração no planejamento decorrente da suplementação orçamentária aprovada pelo COFIN ao longo do exercício de 2021 para execução de obras de reforma nas Administrações Fazendárias de Contagem, Muriaé, Santa Luzia e Vespasiano. Com isso, estabeleceu-se uma nova meta física de 4 unidades, porém apenas uma parte das licitações foi concluída pelo DER/MG e, assim, 2 obras foram executadas, o que representou um desempenho físico subestimado. Esse contexto gerou um índice de eficiência crítico.

Por problemas licitatórios de responsabilidade do DEER/MG somente foram homologadas e empenhadas as obras de Contagem e Muriaé no valor de R\$ 978.764,29 conforme TDCO nº 1910002967 de 01/04/2021. Atualmente as obras contratadas encontram-se em fase de execução e inscritas em restos a pagar.

DECRETOS: 80 e 388 (Ver detalhes na letra “H” deste item). Remanejamento de recursos e adequação orçamentária com suplementação de dotações e anulações de recursos próprios.

• **AÇÃO 4278 – GESTÃO DA TRIBUTAÇÃO, ARRECADAÇÃO, FISCALIZAÇÃO, CRÉDITO E COBRANÇA**

04 129 113 4 278 0001	GESTÃO DA TRIBUTAÇÃO, ARRECADAÇÃO, FISCALIZAÇÃO, CRÉDITO E COBRANÇA	
04	ADMINISTRAÇÃO	
04 129	ADMINISTRAÇÃO DE RECEITAS	
04 129 113	GESTÃO EFICIENTE DA ADMINISTRAÇÃO TRIBUTÁRIA	
FINALIDADE: Aperfeiçoar o controle fiscal, estimulando as ações de inteligência e controles eletrônicos, por meio de inovação nas ferramentas e processos de tributação, arrecadação, fiscalização, crédito e cobrança. Aprimorar as diretrizes específicas para a gestão dos grandes contribuintes, grupos e setores econômicos, tratamento de massa, prospecção de novas oportunidades de receita, bem como a política tributária de incremento, atração e retenção de investimentos no estado. Buscar a simplificação da legislação tributária, favorecendo ao contribuinte uma maior facilidade de compreensão e conformidade. Promover uma gestão de apoio ao cumprimento voluntário das obrigações tributárias pelo contribuinte ampliar a gestão efetiva do crédito tributário, sua qualidade, celeridade e liquidez.		
PRODUTO: Arrecadação tributária exceto ICMS		
UNIDADE DE MEDIDA: R\$ (Reais)		
DADOS DO SIGPLAN	DADOS ORÇAMENTÁRIOS	DADOS FÍSICOS
LOA	182.777.193,00	8.340.012.000,00
LOA+CRED	177.241.887,83	8.340.012.000,00
REALIZADO	152.946.153,17	7.138.491.239,00
% EXECUTADO EM RELAÇÃO AO CREDITO INICIAL	83,68%	85,59%
% EXECUTADO EM RELAÇÃO À LOA+CRED	86,29%	85,59%

Fonte: Elaboração própria (informações extraídas do SIGPlan)

COMENTÁRIO: A ação apresentou um desempenho orçamentário crítico do 2º ao 6º bimestre devido a redução nos contratos de correios, ocasionada pela mudança da modalidade de cobrança de parcelamentos postal pela modalidade eletrônica, e suspensão dos contratos de serviços e manutenções devido à pandemia da COVID-19. Apesar disso, a meta física da ação se manteve satisfatória o que ocasionou um índice de eficiência subestimado para o período analisado.

DECRETOS: 259, 283, 299, 378, 388, 425, 432, 488 e 525 (ver detalhes na letra “H” deste item). Remanejamento de recursos e adequação orçamentária com suplementação de dotações e anulações de recursos próprios.

• **AÇÃO 4281 – SIMPLIFICAÇÃO TRIBUTÁRIA**

04 129 113 4 281 0001		SIMPLIFICAÇÃO TRIBUTÁRIA	
04		ADMINISTRAÇÃO	
04 129		ADMINISTRAÇÃO DE RECEITAS	
04 129 113		GESTÃO EFICIENTE DA ADMINISTRAÇÃO TRIBUTÁRIA	
FINALIDADE: Aprimorar e ampliar os serviços prestados ao contribuinte e cidadão, viabilizando o cumprimento das obrigações tributárias de modo a garantir simplificação, integridade das informações e segurança jurídica.			
PRODUTO: Módulo implantado			
UNIDADE DE MEDIDA: Unidade			
DADOS DO SIGPLAN		DADOS ORÇAMENTÁRIOS	DADOS FÍSICOS
LOA		1.000,00	2,00
LOA+CRED		1.000,00	2,00
REALIZADO		-	-
% EXECUTADO EM RELAÇÃO AO CREDITO INICIAL		0,00%	0,00%
% EXECUTADO EM RELAÇÃO À LOA+CRED		0,00%	0,00%

Fonte: Elaboração própria (informações extraídas do SIGPlan)

COMENTÁRIO: A ação apresentou um desempenho físico crítico, uma vez que o desenvolvimento dos módulos, previstos para 2021, ficou prejudicado, a saber: Simplificação, Otimização, Informatização e Automação dos processos de ITCD- MELHORIA DO MÓDULO DO ITCD e E-PTA FASE 2: EXPANSÃO DO PROJETO PTA ELETRÔNICO PARA O NÃO CONTENCIOSO. Sem a produção dos módulos não houve execução orçamentária tornando o desempenho crítico. Esse contexto gerou um índice de eficiência crítico.

DECRETO: Não houve alteração orçamentária na ação. (ver detalhes na letra “H” deste item).

• **AÇÃO 4282 – CONTROLE FISCAL**

04 129 113 4 282 0001	CONTROLE FISCAL	
04	ADMINISTRAÇÃO	
04 129	ADMINISTRAÇÃO DE RECEITAS	
04 129 113	GESTÃO EFICIENTE DA ADMINISTRAÇÃO TRIBUTÁRIA	
FINALIDADE: Ampliar o alcance da ação fiscal e sua visibilidade, atingindo um maior número de contribuintes e maior abrangência geográfica. Intensificar os mecanismos necessários para o cumprimento das atribuições institucionais das unidades e competências funcionais do corpo fazendário para a prestação de serviços de qualidade para o contribuinte.		
PRODUTO: ICMS arrecadado		
UNIDADE DE MEDIDA: R\$ (Reais)		
DADOS DO SIGPLAN	DADOS ORÇAMENTÁRIOS	DADOS FÍSICOS
LOA	940.823.220,00	50.213.291.925,00
LOA+CRED	877.587.573,41	50.213.291.925,00
REALIZADO	825.561.699,95	68.048.334.060,00
% EXECUTADO EM RELAÇÃO AO CREDITO INICIAL	87,75%	135,52%
% EXECUTADO EM RELAÇÃO À LOA+CRED	94,07%	135,52%

Fonte: Elaboração própria (informações extraídas do SIGPlan)

COMENTÁRIO: Ação apresentou um desempenho orçamentário crítico do 2º ao 5º bimestre devido à suspensão de atendimentos presenciais em decorrência do COVID-19, a alocação dos servidores fazendários em Home Office, ao atendimento dos contribuintes por meio de serviços digitais ou agendamentos prévios, a redução nos contratos de prestação de serviços terceirizados e no consumo de energia, água e demais insumos. A arrecadação do ICMS foi positivamente impactada por fatores tais como a reedição do auxílio emergencial, redução da taxa de juros, aumento considerável da inflação, recolhimentos atípicos e expressivos de alguns grandes setores e pelo bom ritmo de vacinação contra a COVID-19, o que ocasionou em um desempenho físico e índice de eficiência da subestimados.

No 6º bimestre, encerramento do exercício, a ação apresentou um desempenho orçamentário satisfatório devido às compras descentralizadas de bens permanentes e reparo de bens imóveis que ocorreram nas Superintendências Regionais da Fazenda. A arrecadação de ICMS superou as expectativas, o que resultou em um desempenho físico subestimado. Esse contexto gerou um índice de eficiência subestimado.

Ressaltamos que, quanto às projeções de meta de Arrecadação do ICMS em 2021, as expectativas em relação à conjuntura econômica eram muito pessimistas devido à aplicação das medidas de isolamento social para conter a propagação da pandemia e a falta de perspectivas em relação aos mecanismos de controle da Covid-19. O ritmo de recuperação da economia foi superior as expectativas projetadas.

DECRETOS: 74, 80, 169, 224, 259, 283, 299, 378, 388, 425, 432, 488, 494, 522, 540 e 549 (ver detalhes na letra “H” deste item). Remanejamento de recursos e adequação orçamentária com suplementação de dotações e anulações de recursos próprios.

• **AÇÃO 4284 – NOTA FISCAL MINEIRA**

04 129 113 4 284 0001		NOTA FISCAL MINEIRA	
04		ADMINISTRAÇÃO	
04 129		ADMINISTRAÇÃO DE RECEITAS	
04 129 113		GESTÃO EFICIENTE DA ADMINISTRAÇÃO TRIBUTÁRIA	
FINALIDADE: Consolidar a cidadania fiscal, por meio do programa de educação fiscal, para unir governo e sociedade na proteção das receitas públicas mediante a conscientização do cidadão sobre a necessidade da exigência da nota fiscal eletrônica e/ou da nota fiscal de consumidor eletrônica, em todas as compras, e a relevância do papel social do tributo como viabilizador das políticas públicas.			
PRODUTO: Programa implantado			
UNIDADE DE MEDIDA: Unidade			
DADOS DO SIGPLAN		DADOS ORÇAMENTÁRIOS	DADOS FÍSICOS
LOA		1.000,00	1,00
LOA+CRED		1.000,00	1,00
REALIZADO		-	-
% EXECUTADO EM RELAÇÃO AO CREDITO INICIAL		0,00%	0,00%
% EXECUTADO EM RELAÇÃO À LOA+CRED		0,00%	0,00%

Fonte: Elaboração própria (informações extraídas do SIGPlan)

COMENTÁRIO: A ação apresentou um desempenho físico crítico, com sua execução orçamentária nula gerou um índice de eficiência crítico. O recurso destinado ao Programa Nota Fiscal Mineira não foi utilizado em função do Projeto de Lei 2.273/2020 ter sido retirado de pauta por proposição do Governo de Minas Gerais. No entanto o programa continua em execução por parte da SEF/MG, em

seus aplicativos e ferramentas, aguardando nova entrada na ALMG de novo Projeto de Lei para aprovação da lei instituidora do programa.

DECRETOS: Não houve alteração orçamentária na ação. (ver detalhes na letra “H” deste item).

• **AÇÃO 4312 – GESTÃO EFICIENTE E TRANSPARÊNCIA DO CONTENCIOSO ADMINISTRATIVO TRIBUTÁRIO**

04 129 113 4 312 0001		GESTÃO EFICIENTE E TRANSPARÊNCIA DO CONTENCIOSO ADMINISTRATIVO TRIBUTÁRIO	
04		ADMINISTRAÇÃO	
04 129		ADMINISTRAÇÃO DE RECEITAS	
04 129 113		GESTÃO EFICIENTE DA ADMINISTRAÇÃO TRIBUTÁRIA	
FINALIDADE: Realizar os julgamentos administrativos, em formato presencial ou virtual, com celeridade, qualidade e transparência, devendo-se, para tanto, ser mantida a estrutura física e administrativa do CCMG, necessária para o cumprimento da missão institucional do órgão, inclusive as transmissões das sessões de julgamento pela internet.			
PRODUTO: Prazo médio de tramitação dos processos tributários administrativos			
UNIDADE DE MEDIDA: Dia			
DADOS DO SIGPLAN		DADOS ORÇAMENTÁRIOS	DADOS FÍSICOS
LOA		17.607.059,00	170,00
LOA+CRED		17.383.658,86	170,00
REALIZADO		15.202.065,44	306,00
% EXECUTADO EM RELAÇÃO AO CREDITO INICIAL		86,34%	180,00%
% EXECUTADO EM RELAÇÃO À LOA+CRED		87,45%	180,00%

Fonte: Elaboração própria (informações extraídas do SIGPlan)

COMENTÁRIO: A ação apresentou um desempenho físico subestimado em razão dos reflexos advindos das medidas de segurança relacionadas à pandemia do COVID 19, que acarretaram aumento do prazo médio de tramitação processual, o qual não foi revertido apesar das ações implementadas pelo órgão. O desempenho orçamentário permaneceu satisfatório, contudo a meta física obtida pelos prazos médios dos PTAS ultrapassou o valor previsto o que acarretou um índice de eficiência subestimado.

Os prazos foram fortemente impactados conforme autorização do Decreto Nº 47.913 de 08/04/2020. Este normativo regulamentou a Lei nº 23.628, de 2 de abril de 2020, autorizando o Poder Executivo a suspender e prorrogar os prazos, estabelecidos na legislação tributária estadual, enquanto durar a situação de emergência ou o estado de calamidade pública em decorrência da pandemia de Covid-19, causada pelo corona vírus.

A suspensão dos prazos e das sessões impactaram fortemente os prazos do CCMG, uma vez que os prazos médios totais somente são calculados quando o PTA tem saída do Conselho com decisão definitiva e considera os prazos transcorridos em todas as fases processuais, até mesmo no período em que se encontravam em estoque por impossibilidade de serem trabalhados.

DECRETOS: 224, 283, 388 e 432 (ver detalhes na letra “H” deste item). Adequação orçamentária com suplementação de dotações e anulações de recursos próprios.

PROGRAMA 0115 GESTÃO DA INFORMAÇÃO COM USO DE TECNOLOGIA E COMUNICAÇÃO

OBJETIVO: Propiciar a integração da sef com a sociedade por meio da simplificação, organização e acesso à informação, garantindo a qualidade da receita e da despesa e a promoção da transparência nas políticas que amparam a justiça fiscal. sustentar e ampliar, com o uso inovador e transformador das tecnologias da informação e comunicação, a produtividade e a excelência dos serviços da sef para a sociedade.

Esse programa é composto pelas ações 2048, 2051 e 2052, detalhadas a seguir:

Ação Orçamentária	Crédito Inicial	Crédito Autorizado	Despesa Realizada	Desp. Realizada / Créd. Inicial	Desp. Realizada / Créd. Autorizado
2048 - TRANSFORMACAO DIGITA	10.070.000,00	24.052.506,13	11.174.183,20	110,97%	46,46%
CUSTEIO	70.000,00	4.286.645,00	3.169.321,25	4527,60%	73,93%
INVESTIMENTO	10.000.000,00	19.765.861,13	8.004.861,95	80,05%	40,50%
2051 - PROPOSICAO, AMPLIACAO	49.753.871,00	62.012.494,80	59.304.631,04	119,20%	95,63%
CUSTEIO	38.356.107,00	39.706.107,00	37.672.963,78	98,22%	94,88%
PESSOAL	11.001.004,00	18.523.892,00	17.857.461,31	162,33%	96,40%
INVESTIMENTO	396.760,00	3.782.495,80	3.774.205,95	951,26%	99,78%
2052 - SUSTENTACAO DO DATA C	50.380.057,00	79.038.796,20	67.667.792,65	134,31%	85,61%
CUSTEIO	27.569.673,00	36.672.957,08	33.927.421,12	123,06%	92,51%
PESSOAL	7.585.073,00	1.642.073,00	-	0,00%	0,00%
INVESTIMENTO	15.225.311,00	40.723.766,12	33.740.371,53	221,61%	82,85%
Total Geral	110.203.928,00	165.103.797,13	138.146.606,89	125,36%	83,67%

Fonte: Elaboração própria com dados do Armazém SIAFI

Obs.: As despesas de Pessoal (Pessoal, Encargos Sociais e Auxílios) não compõem o indicador de desempenho orçamentário de cada ação acompanhado pelo Governo por meio Sigplan. Estas estiveram de acordo com as informações constantes no SISAP.

• AÇÃO 2048 – TRANSFORMAÇÃO DIGITAL

04 126 115 2 048 0001	TRANSFORMAÇÃO DIGITAL	
04	ADMINISTRAÇÃO	
04 126	TECNOLOGIA DA INFORMAÇÃO	
04 126 115	GESTÃO DA INFORMAÇÃO COM USO DE TECNOLOGIA E COMUNICAÇÃO	
FINALIDADE: Adequar a infraestrutura e as soluções tecnológicas empregadas pela secretaria de estado de fazenda de minas gerais às transformações ocorridas da sociedade, propiciando a criação de serviços cuja concepção é integralmente digital, isto é, capazes de transcender a mera automatização de processos pré-existentes. com esse propósito, pretende-se conhecer soluções inovadoras e disruptivas de tecnologia da informação e comunicação e aprimorar seu uso, sempre em harmonia com a qualificação e a competência técnica fazendária no sentido de propiciar a entrega de resultados com maior alcance, além de mais assertivos, eficientes, seguros, ágeis e de fácil compreensão pela sociedade.		
PRODUTO: Projeto desenvolvido		
UNIDADE DE MEDIDA: Unidade		
DADOS DO SIGPLAN	DADOS ORÇAMENTÁRIOS	DADOS FÍSICOS
LOA	10.070.000,00	1,00
LOA+CRED	24.052.506,13	1,00
REALIZADO	11.174.183,20	1,00
% EXECUTADO EM RELAÇÃO AO CREDITO INICIAL	110,97%	100,00%
% EXECUTADO EM RELAÇÃO À LOA+CRED	46,46%	100,00%

Fonte: Elaboração própria (informações extraídas do SIGPlan)

COMENTÁRIO: A ação apresentou um desempenho físico crítico no 5º bimestre devido a reprogramação da entrega do projeto de Setembro para Dezembro devido ao andamento dos processos de compra ainda não concluídos. Já no 6º a ação apresentou um desempenho físico e orçamentário satisfatórios, o que gerou um índice de eficiência satisfatório. A ação, no último bimestre, teve como objeto de execução o projeto de Divisa Tributária Segura e investimentos de modernização da administração tributária fazendária de acordo com o Protocolo de Intenções para utilização de recursos da Associação das Indústrias Sucroenergéticas de Minas Gerais (SIAMIG) que contribuiu para suplementação orçamentária.

DECRETOS: 224 e 393 (ver detalhes na letra “H” deste item). Suplementação da ação 2048, grupo de despesa 4, fonte 74 conforme Protocolo de Intenções nº 16/2018, firmado em 23 de outubro de 2018 entre a Secretaria de Estado de Fazenda e a Associação das Indústrias Sucroenergéticas de Minas Gerais.

• **AÇÃO 2051 – PROPOSIÇÃO, AMPLIAÇÃO, E SUSTENTAÇÃO DO DE SOLUÇÕES E ATENDIMENTO AOS USUÁRIOS DE TIC**

04 126 115 2 051 0001		PROPOSIÇÃO, AMPLIAÇÃO E SUSTENTAÇÃO DE SOLUÇÕES E ATENDIMENTOS AOS USUÁRIOS DE TIC
04		ADMINISTRAÇÃO
04 126		TECNOLOGIA DA INFORMAÇÃO
04 126 115		GESTÃO DA INFORMAÇÃO COM USO DE TECNOLOGIA E COMUNICAÇÃO
FINALIDADE: Aprimorar a gestão da informação, sustentando e apresentando novas soluções de tecnologia da informação com o intuito de inovar os processos de trabalho e de relacionamento com a sociedade. garantir à SEF a interconexão entre suas unidades, distribuídas geograficamente no estado ou fora deste e proporcionar o acesso à rede mundial de computadores, a internet, oferecendo serviços especializados de telecomunicações e suportes necessários à transmissão de dados, tornando possível o compartilhamento de serviços de tecnologia da informação e comunicação, bem como a disponibilidade da infraestrutura de telecomunicações a todas unidades da SEF.		
PRODUTO: Módulo de sistema desenvolvido/Atualizado		
UNIDADE DE MEDIDA: Módulo de sistema		
DADOS DO SIGPLAN	DADOS ORÇAMENTÁRIOS	DADOS FÍSICOS
LOA	49.753.871,00	10,00
LOA+CRED	62.012.494,80	10,00
REALIZADO	59.304.631,04	10,00
% EXECUTADO EM RELAÇÃO AO CREDITO INICIAL	119,20%	100,00%
% EXECUTADO EM RELAÇÃO À LOA+CRED	95,63%	100,00%

Fonte: Elaboração própria (informações extraídas do SIGPlan)

COMENTÁRIO: A ação apresentou um desempenho orçamentário crítico no 2º, 3º e 5º bimestre devido ao atraso no faturamento de um dos principais contratos, que pertence ao fornecedor Extreme Digital, apesar disso o serviço foi prestado satisfatoriamente. Processos de aquisição vinculados a referida empresa foram concluídos no último bimestre, permitindo assim a execução destas despesas. Apesar da situação, o desempenho físico permaneceu satisfatório.

Ao longo do exercício foi realizado o desenvolvimento de 10 Módulos de Sistemas utilizados pela SEF durante o ano de 2021 (conforme pactuado no PPAG) tais como: Portal GRP MINAS; Sistema de Gestão de Ativos Imobiliários; Opção Simples Nacional 2021; Utilização do SONAR para avaliação da qualidade de software; Integração entres os sistemas SICOOP-GRP MINAS; Manutenção Taxa Regime especial, dentre outros.

No 6º bimestre a ação apresentou um desempenho físico e orçamentário satisfatórios o que gerou um índice de eficiência satisfatório

DECRETOS: 202, 259, 283, 299, 425 e 432 (ver detalhes na letra “H” deste item). Remanejamento de recursos e adequação orçamentária com suplementação de dotações e anulações de recursos próprios.

• **AÇÃO 2052 – SUSTENTAÇÃO DO DATA CENTER**

04 126 115 2 052 0001		SUSTENTAÇÃO DO DATA CENTER	
04		ADMINISTRAÇÃO	
04 126		TECNOLOGIA DA INFORMAÇÃO	
04 126 115		GESTÃO DA INFORMAÇÃO COM USO DE TECNOLOGIA E COMUNICAÇÃO	
FINALIDADE: Garantir a disponibilidade, o desempenho e a continuidade dos sistemas corporativos, transacionais e demais serviços de tecnologia da informação e comunicação da sef, bem como primar pela segurança das informações armazenadas e processadas por meio desses sistemas e serviços, além de propor a inovação e a transformação, mediante adoção de novas tecnologias da informação e comunicação para uso no data center da SEF.			
PRODUTO: Ambiente de infraestrutura do Data Center disponibilizado			
UNIDADE DE MEDIDA: Percentual			
DADOS DO SIGPLAN		DADOS ORÇAMENTÁRIOS	DADOS FÍSICOS
LOA		50.380.057,00	97,00
LOA+CRED		79.038.796,20	97,00
REALIZADO		67.667.792,65	99,00
% EXECUTADO EM RELAÇÃO AO CREDITO INICIAL		134,31%	102,06%
% EXECUTADO EM RELAÇÃO À LOA+CRED		85,61%	102,06%

Fonte: Elaboração própria (informações extraídas do SIGPlan)

COMENTÁRIO: A ação apresentou um desempenho orçamentário crítico do 3º ao 5º bimestre devido a faturamentos pendentes, no período, dos fornecedores mais expressivos (Oracle, Extreme e Stefanini) tornando a execução orçamentária ainda muito abaixo do crédito aprovado. No entanto, a meta física permaneceu satisfatória acarretando um índice de desempenho subestimado. Já no 6º bimestre a ação apresentou um desempenho orçamentário subestimado, uma vez que foram liberadas suplementações orçamentárias, que inicialmente não haviam sido previstas. Esse recurso gerou diversas contratações para melhoria da infraestrutura e segurança do Datacenter realizadas no final de dezembro, ocasionando um montante muito elevado de recursos que foram inscritos como Restos a Pagar Não Processados. Desta forma, ainda que o desempenho físico tenha sido satisfatório, com a manutenção da disponibilidade do ambiente de infraestrutura do Data Center, relativa às aplicações críticas da área tributária, superior a 99% durante todos os meses de 2021 o que permitiu a continuidade, segurança e desempenho dos sistemas corporativos e serviços de TIC e comunicação da SEF, apresentou um índice de eficiência crítico.

As contratações ocorreram para melhoria de infraestrutura e segurança do Datacenter. Algumas das contratações que foram feitas são: aquisição de switches, aquisição de solução de segurança do tipo appliance, com a funcionalidade anti DDOS-distributed denial of service, aquisição de licenças de software para manipulação, desenvolvimento e administração de banco de dados, aquisição de controladora wireless e access point, aquisição de solução de segurança do tipo appliance virtual com a funcionalidade para realização da gestão de acessos privilegiados (PAM), entre outros.

DECRETOS: 202, 283 e 425 (ver detalhes na letra “H” deste item). Remanejamento de recursos e adequação orçamentária com suplementação de dotações e anulações de recursos próprios.

PROGRAMA 0705 APOIO ÀS POLÍTICAS PÚBLICAS

OBJETIVO: Desenvolver atividades de suporte à consecução das políticas públicas dos órgãos e entidades governamentais, em relação às quais não se possa associar um bem ou serviço a ser disponibilizado diretamente à sociedade.

Na U.O 1191 esse programa é composto pela ação 2500, detalhada a seguir:

Ação Orçamentária	Crédito Inicial	Crédito Autorizado	Despesa Realizada	Desp. Realizada / Créd. Inicial	Desp. Realizada / Créd. Autorizado
2500 - ASSESSORAMENTO E GER	63.751.563,00	87.512.519,58	79.676.484,08	124,98%	91,05%
CUSTEIO	5.098.894,00	5.257.630,58	4.408.451,25	86,46%	83,85%
PESSOAL	58.652.669,00	76.197.669,00	75.216.072,83	128,24%	98,71%
INVESTIMENTO	-	6.057.220,00	51.960,00	0,00%	0,86%
Total Geral	63.751.563,00	87.512.519,58	79.676.484,08	124,98%	91,05%

Fonte: Elaboração própria com dados do Armazém SIAFI

Obs.: As despesas de Pessoal (Pessoal, Encargos Sociais e Auxílios) não compõem o indicador de desempenho orçamentário de cada ação acompanhado pelo Governo por meio Sigplan. Estas estiveram de acordo com as informações constantes no SISAP.

• AÇÃO 2500 – ASSESSORAMENTO E GERENCIAMENTO DE POLÍTICAS PÚBLICAS

04 122 705 2 500 0001		ASSESSORAMENTO E GERENCIAMENTO DE POLÍTICAS PÚBLICAS	
04		ADMINISTRAÇÃO	
04 122		ADMINISTRAÇÃO GERAL	
04 122 705		APOIO ÀS POLÍTICAS PÚBLICAS	
FINALIDADE: Viabilizar a execução de serviços técnicos-administrativos de gerenciamento e suporte da área meio dos órgãos e entidades, elencando os recursos que não podem ser diretamente distribuídos nas ações finalísticas.			
PRODUTO: Ação de apoio à gestão institucional realizada			
UNIDADE DE MEDIDA: Ação			
DADOS DO SIGPLAN		DADOS ORÇAMENTÁRIOS	DADOS FÍSICOS
LOA		63.751.563,00	1,00
LOA+CRED		87.512.519,58	1,00
REALIZADO		79.676.484,08	1,00
% EXECUTADO EM RELAÇÃO AO CREDITO INICIAL		124,98%	100,00%
% EXECUTADO EM RELAÇÃO À LOA+CRED		91,05%	100,00%

Fonte: Elaboração própria (informações extraídas do SIGPlan)

COMENTÁRIO: A ação apresentou um índice de eficiência subestimado do 3º ao 5º bimestre uma vez que haviam vários empenhos pendentes de liquidação referentes as despesas com: 1) O pagamento de encargos trabalhistas MGS; 2) Cursos, Exposições, Congressos e Conferências; 3) Prêmios de seguros; 4) Diária-civil, 5) Passagem - pessoa jurídica, 6) Material para escritório, 7) Material médico e hospitalar, 8) Locação de serviços de apoio administrativo e 9) Serviço postal telegráfico. Esses impactos na execução orçamentária diante da manutenção da meta física satisfatória gerou este índice de eficiência subestimado.

Ressaltamos, abaixo, as principais razões que levaram aos atrasos nas despesas mencionadas acima:

- ✓ A empresa contratada para instalação de equipamentos de ar-condicionado (Itens de Despesa MÁQUINAS e REPAROS DE EQUIP. INSTALAÇÕES) realizou a entrega e instalação em data posterior ao previsto;
- ✓ A prestação de serviço postal sofreu forte redução gerando economia devido a alteração do modal contratual e adequações junto às unidades.
- ✓ A prestação de serviço de impressão e manutenção preventiva (LOCAÇÃO DE SERV APOIO ADM) aguardava liberação do faturamento para liquidação da NF referente a 1 mês;
- ✓ Com relação à baixa execução de “Cursos, Exposições, Congressos e Conferências”, estas despesas para sua execução exigem a realização de diversos processos de compra pública, e sua maior demanda, ainda devido aos efeitos da pandemia do covid-19, se deu no final do mês de junho e início de julho, iniciando vários processos de compras e suas respectivas solicitações de cotas orçamentárias que não haviam finalizado todo o ciclo de compra para a efetiva execução. Esse represamento ocorreu também devido às exigências implementadas pela área de compras que culminou no alongamento do ciclo de aquisição;
- ✓ As “ Despesas com o pagamento de encargos trabalhistas MGS” é referente ao Empenho 277/2021 efetuado para acobertar as despesas de vale-alimentação e hora extra do novo contrato da MGS. O novo contrato ficou vigente a partir de 01/08/2021 e, em setembro, foi feita apenas uma liquidação de vale-alimentação, no valor de R\$ 736,58, referente ao mês de agosto. O saldo de empenho acobertou as despesas dos meses subsequentes;
- ✓ Já as despesas com “Prêmios de seguros”, a não execução do valor empenhado deveu-se ao fato de que o valor de R\$600,00 correspondia ao valor total do seguro por ano, mas que é pago proporcionalmente ao número de estagiários contratados. Entretanto, por se tratar de novo contrato de seguro só é autorizado a emissão da apólice de seguro quando totaliza, no mínimo, 5 vidas, fato este que não ocorreu.

No 6º bimestre a ação apresentou um desempenho físico e orçamentário satisfatório, o que colaborou para um índice de eficiência satisfatório.

DECRETOS: 74, 224, 283, 293, 299, 349, 425 e 544 (ver detalhes na letra “H” deste item). Remanejamento de recursos e adequação orçamentária com suplementação de dotações e anulações de recursos próprios.

5.5.2. Descrição das medidas adotadas com vistas a sanear eventuais disfunções estruturais ou conjunturais que prejudicaram ou inviabilizaram a execução das ações programadas.

O orçamento de 2021 foi aprovado pela Lei Estadual nº 23.751, de 30/12/2020 (Lei Orçamentária Anual 2020). Ato contínuo, foi publicado o Decreto Estadual nº 48.132 de 29/01/2021.

Desde a adoção do Orçamento Base Zero (OBZ), a SEF realizou importantes avanços na gestão orçamentária, tendo trabalhado, ao longo do exercício, sem significativas sobras orçamentárias, o que pode ser observado no gráfico do panorama orçamentário, evidenciado no item Execução Lei Orçamentária Anual (LOA 2021), no início do tópico 5 deste documento.

5.5.3. Informações sobre a execução dos programas e ações do governo, sob a responsabilidade do órgão, com identificação de ação governamental estratégica no PPAG 2020-2023, abrangendo a execução física e financeira das ações realizadas, bem como os indicadores institucionais de desempenho, se for o caso.

Conforme previsto no Planejamento Plurianual de Ação Governamental (PPAG 2020-2023), na unidade orçamentária 1191, existem duas ações de caráter estratégico, quais sejam: 4281 e 4284.

Ação Orçamentária	Crédito Inicial	Crédito Autorizado	Despesa Realizada	Desp. Realizada / Créd. Inicial	Desp. Realizada / Créd. Autorizado
4281 - SIMPLIFICACAO TRIBUTARIA	1.000,00	1.000,00	-	0,00%	0,00%
4284 - NOTA FISCAL MINEIRA	1.000,00	1.000,00	-	0,00%	0,00%
Total Geral	2.000,00	2.000,00	-	0,00%	0,00%

Fonte: Elaboração própria (Informações extraídas do SIAFI)

A Simplificação Tributária (ação 4281) não alcançou a meta física planejada, uma vez que o desenvolvimento dos módulos, previstos para 2021, ficou prejudicado, a saber: Simplificação, Otimização, Informatização e Automação dos processos de ITCD- MELHORIA DO MÓDULO DO ITCD e E-PTA FASE 2: EXPANSÃO DO PROJETO PTA ELETRÔNICO PARA O NÃO CONTENCIOSO. Sem a produção dos módulos não houve execução orçamentária tornando o desempenho crítico. Esse contexto gerou um índice de eficiência crítico.

Durante o processo de revisão do PPAG, em análise conjunta com a SEPLAG, a ação 4281 deixou de ser estratégica tendo o seu Identificador de Ação Governamental (IAG) alterado de 1 para 0. Em substituição foi sugerida a criação de uma nova ação estratégica, denominada Divisa Tributária Segura, incorporada no programa 0115 sendo identificada com o código 1053.

O Programa Nota Fiscal Mineira (ação 4284) concluiu 2021 sem utilizar o recurso destinado ao programa em função do Projeto de Lei 2.273/2020 ter sido retirado de pauta por proposição do Governo de Minas Gerais. No entanto o programa continua em execução por parte da SEF/MG, em seus aplicativos e ferramentas, aguardando nova entrada na ALMG de novo Projeto de Lei para aprovação da lei instituidora do programa.

A ação apresentou um desempenho físico crítico, com sua execução orçamentária nula gerou um índice de eficiência crítico

5.5.4. Relatório circunstanciado contendo parecer conclusivo do dirigente máximo sobre a execução dos serviços descentralizados às entidades do terceiro setor, conforme o disposto na Lei Estadual nº 23.081, de 10/08/2018, que dispõe sobre o Programa de Descentralização da Execução de Serviços para as Entidades do Terceiro Setor e dá outras providências; e nos Decretos Estaduais nº 47.553 e 47.554, ambos de 07/12/2018, que regulamentam, respectivamente, a qualificação de pessoa jurídica de direito privado, sem fins lucrativos, como Organização Social e a instituição do contrato de gestão e como Organização da Sociedade Civil de Interesse Público e a instituição do termo de parceria, informando o impacto das atividades executadas por meio dessas entidades do terceiro setor na implementação das ações governamentais.

Não aplicável.

5.5.5. Demonstração da execução física e financeira de projetos, subprojetos, atividades e subatividades objetos de financiamento nacional e internacional, especificando as partes envolvidas, detalhando os valores totais previstos e os valores realizados no exercício e até o exercício, bem como as contrapartidas oferecidas e os motivos que inviabilizaram a plena conclusão de etapa ou da totalidade da ação proposta, indicando as providências adotadas, quando aplicável.

Não aplicável.

5.5.6. Outras informações consideradas relevantes pelo órgão para demonstrar a conformidade e o desempenho da gestão no exercício, em face do planejamento organizacional e do alcance dos resultados, utilizando-se de indicadores consoante as ações e metas estabelecidas, se for o caso.

Não aplicável.

5.5.7. Demonstração da composição dos recursos do órgão, tendo como fonte os recursos ordinários, os vinculados e os diretamente arrecadados, evidenciando-os, por procedência, bem como os grupos de despesas em que foram aplicados.

COMPOSIÇÃO DOS RECURSOS RECEBIDOS POR FONTE E GRUPOS DE DESPESA						
FONTE DE RECURSO	IPU	IG	GRUPO DE DESPESA			
			1 - PESSOAL E ENCARGOS SOCIAIS	3 - OUTRAS DESPESAS CORRENTES	4 - INVESTIMENTOS	TOTAL
10	1	0	349.219.050,00	160.381.763,02	65.930.403,78	575.531.216,80
10	1	1		2.000,00		2.000,00
10	7	0		66.064.516,00		66.064.516,00
11	1	0	763.649.771,00			763.649.771,00
27	1	0		20.000.000,00		20.000.000,00
29	1	0		8.854.215,00		8.854.215,00
48	1				5.747.842,00	5.747.842,00
52	2	0		14.000,00		14.000,00
54	2	0		11.750,00		11.750,00
74	1	0		270.000,00	18.882.506,13	19.152.506,13
77	2	0		1.000,00		1.000,00
83	2	0		650.000,00		650.000,00
TOTL			1.112.868.821,00	256.249.244,02	90.560.751,91	1.459.678.816,93

Notas Explicativas:
PROCEDÊNCIA E USO IPU: 1 - recursos recebidos para livre utilização, 2 - recursos recebidos de outra unidade orçamentária para livre utilização, 7 - recursos recebidos para auxílios doença, funeral, alimentação, transporte e fardamento.
As fontes de recursos da procedência (IPU = 2) foram recebidas das seguintes unidades orçamentárias:
52.2: Taxa de Controle e Fiscalização Ambiental - UO 2091 Fundação Estadual do Meio Ambiente - FEAM.
54.2: Taxa de Licenciamento da Faixa de Domínio das Rodovias - UO 4381 Fundo Estadual de Desenvolvimento de Transportes - FUNTRANS.
77.2: Taxa de Fiscalização Judiciária e Taxas e Multas Judiciais - UO
83.2: Notificação de Infração de Trânsito FUNTRANS - UO 4381 Fundo Estadual de Desenvolvimento de Transportes - FUNTRANS.

Fonte: Sistema Integrado de Administração Financeira (SIAFI)

5.5.8. Relação dos decretos de abertura de créditos adicionais, contendo número do decreto e de seu registro no SIAFI, data e valor.

DECRETO (Numero de registro no SIAFI))	DECRETO (Numeração Especial)	DATA DA PUBLICAÇÃO	DOTAÇÃO ORÇAMENTÁRIA	SUPLEMENTAÇÃO	ANULAÇÃO
21	54	24/02/2021	1191.04123084-4.255-0001-4490-0-10.1	3.374.279,00	
			1191.04123084-4.255-0001-3390-0-10.1		3.374.279,00
TOTAL				R\$ 3.374.279,00	R\$ 3.374.279,00
25	74	05/03/2021	1191.04122705-2.500-0001-4490-0-10.1	40.000,00	
			1191.04129113-4.282-0001-4490-0-10.1	10.000,00	
			1191.04123084-4.258-0001-3390-0-10.1		40.000,00
			1191.04129113-4.282-0001-3390-0-10.1		10.000,00
TOTAL				R\$ 50.000,00	R\$ 50.000,00
28	80	12/03/2021	1191.04129113-1.036-0001-4490-0-10.1	1.054.562,92	
			1191.04129113-4.282-0001-3390-0-10.1		1.054.562,92
TOTAL				R\$ 1.054.562,92	R\$ 1.054.562,92
29	84	17/03/2021	1191.04123084-4.258-0001-3390-0-10.1	638.788,80	
			1191.04123084-4.255-0001-3390-0-10.1		638.788,80
TOTAL				R\$ 638.788,80	R\$ 638.788,80
50	169	27/04/2021	1191.04129113-4.282-0001-4490-0-10.1	20.000,00	
			1191.04129113-4.282-0001-3390-0-10.1		20.000,00
TOTAL				R\$ 20.000,00	R\$ 20.000,00
58	202	14/05/2021	1191.04126115-2.051-0001-4490-0-10.1	1.035.220,00	
			1191.04126115-2.052-0001-3390-0-10.1	9.103.284,08	
			1191.04126115-2.052-0001-4490-0-10.1	27.848.970,92	
			1191.04123084-4.255-0001-3390-0-10.1		6.692.554,00
TOTAL				R\$ 37.987.475,00	R\$ 6.692.554,00
63	218	26//05/2021	1191.04123084-4.255-0001-4490-0-10.1	14.367.655,77	
			1191.04123084-4.255-0001-3390-0-10.1		14.367.655,77

RELATÓRIO DE GESTÃO

Prestação de Contas do Exercício de 2021 ao TCE-MG
Secretaria de Estado de Fazenda

55

DECRETO (Numero de registro no SIAFI))	DECRETO (Numeração Especial)	DATA DA PUBLICAÇÃO	DOTAÇÃO ORÇAMENTÁRIA	SUPLEMENTAÇÃO	ANULAÇÃO
TOTAL				R\$ 14.367.655,77	R\$ 14.367.655,77
65	224	01/06/2021	1191.04122705-2.500-0001-3391-0-10.1	175.956,58	
			1191.04126115-2.048-0001-3390-0-10.1	4.016.645,00	
			1191.04126115-2.048-0001-4490-0-10.1	883.355,00	
			1191.04129113-4.282-0001-3391-0-10.1	1.150.383,53	
			1191.04129113-4.312-0001-3391-0-10.1	114.328,86	
			1191.04123084-4.199-0001-3390-0-10.1		1.440.668,97
TOTAL				R\$ 6.340.668,97	R\$ 1.440.668,97
72	259	18/06/2021	1191.04126115-2.051-0001-3390-0-10.1	1.350.000,00	
			1191.04129113-4.282-0001-4490-0-10.1	4.400,00	
			1191.04129113-4.278-0001-3390-0-10.1		1.350.000,00
			1191.04129113-4.282-0001-3390-0-10.1		4.400,00
TOTAL				R\$ 1.354.400,00	R\$ 1.354.400,00
75	283	26/06/2021	1191.04122705-2.500-0001-3190-0-10.1	16.000.000,00	
			1191.04123084-4.199-0001-3190-0-10.1	3.200.000,00	
			1191.04123084-4.199-0001-3191-0-10.1	330.000,00	
			1191.04123084-4.199-0001-3390-0-10.7	379.000,00	
			1191.04123084-4.251-0001-3190-0-10.1	1.350.000,00	
			1191.04123084-4.251-0001-3191-0-10.1	110.000,00	
			1191.04123084-4.251-0001-3390-0-10.7	138.000,00	
			1191.04123084-4.252-0001-3190-0-10.1	1.000.000,00	
			1191.04123084-4.252-0001-3191-0-10.1	183.000,00	
			1191.04123084-4.252-0001-3390-0-10.7	115.000,00	
			1191.04123084-4.258-0001-3190-0-10.1	1.650.000,00	
			1191.04123084-4.258-0001-3191-0-10.1	487.000,00	
			1191.04123084-4.258-0001-3390-0-10.7	149.000,00	

RELATÓRIO DE GESTÃO

Prestação de Contas do Exercício de 2021 ao TCE-MG
Secretaria de Estado de Fazenda

56

DECRETO (Numero de registro no SIAFI))	DECRETO (Numeração Especial)	DATA DA PUBLICAÇÃO	DOTAÇÃO ORÇAMENTÁRIA	SUPLEMENTAÇÃO	ANULAÇÃO
			1191.04126115-2.051-0001-3190-0-10.1	4.443.000,00	
			1191.04126115-2.051-0001-3191-0-10.1	2.100.000,00	
			1191.04129113-4.282-0001-3190-0-11.1	15.000.000,00	
			1191.04129113-4.312-0001-3190-0-10.1	2.400.000,00	
			1191.04129113-4.312-0001-3390-0-10.7	65.000,00	
			1191.04123084-4.247-0001-3191-0-10.1		623.000,00
			1191.04123084-4.260-0001-3191-0-10.1		287.000,00
			1191.04123084-4.261-0001-3191-0-10.1		200.000,00
			1191.04126115-2.052-0001-3190-0-10.1		4.443.000,00
			1191.04126115-2.052-0001-3191-0-10.1		1.500.000,00
			1191.04129113-4.278-0001-3190-0-11.1		12.000.000,00
			1191.04129113-4.282-0001-3190-0-10.1		25.600.000,00
			1191.04129113-4.282-0001-3191-0-10.1		600.000,00
			1191.04129113-4.282-0001-3390-0-10.7		846.000,00
			1191.04129113-4.312-0001-3190-0-11.1		3.000.000,00
			TOTAL		
79	293	07/07/2021	1191.04122705-2.500-0001-4490-0-10.1	15.111,60	
			1191.04122705-2.500-0001-3390-0-10.1		15.111,60
TOTAL				R\$ 15.111,60	R\$ 15.111,60
81	299	14/07/2021	1191.04122705-2.500-0001-3390-0-10.7	1.500.000,00	
			1191.04123084-4.258-0001-3190-0-10.1	100.000,00	
			1191.04126115-2.051-0001-3390-0-10.7	570.000,00	
			1191.04129113-4.278-0001-3390-0-10.7	1.400.000,00	
			1191.04129113-4.282-0001-3390-0-10.7	10.000.000,00	
			1191.04129113-4.282-0001-3191-0-10.1		13.570.000,00
			1191.04129113-4.282-0001-3390-0-10.1		45.169,20
TOTAL				R\$ 13.570.000,00	R\$ 13.615.169,20

RELATÓRIO DE GESTÃO

Prestação de Contas do Exercício de 2021 ao TCE-MG
Secretaria de Estado de Fazenda

57

DECRETO (Numero de registro no SIAFI))	DECRETO (Numeração Especial)	DATA DA PUBLICAÇÃO	DOTAÇÃO ORÇAMENTÁRIA	SUPLEMENTAÇÃO	ANULAÇÃO
99	349	18/08/2021	1191.04122705-2.500-0001-4490-0-10.1	2.108,40	
			1191.04122705-2.500-0001-3390-0-10.1		2.108,40
TOTAL				R\$ 2.108,40	R\$ 2.108,40
111	378	15/09/2021	1191.04129113-4.282-0001-3390-0-10.1	4.360.000,00	
			1191.04129113-4.278-0001-3390-0-10.1		4.360.000,00
TOTAL				R\$ 4.360.000,00	R\$ 4.360.000,00
117	388	25/09/2021	1191.04129113-1.036-0001-4490-0-10.1	1.300.511,17	
			1191.04129113-4.312-0001-3390-0-10.1	50.000,00	
			1191.04129113-4.278-0001-3390-0-10.1		1.300.511,17
			1191.04129113-4.282-0001-3390-0-10.1		50.000,00
TOTAL				R\$ 1.350.511,17	R\$ 1.350.511,17
118	393	29/09/2021	1191.04126115-2.048-0001-3390-0-74.1	200.000,00	
			1191.04126115-2.048-0001-4490-0-74.1	8.882.506,13	
TOTAL				R\$ 9.082.506,13	R\$ -
129	425	20/10/2021	1191.04122705-2.500-0001-4490-0-10.1	6.000.000,00	
			1191.04126115-2.051-0001-4490-0-10.1	2.350.515,80	
			1191.04126115-2.052-0001-4490-0-10.1		2.350.515,80
			1191.04129113-4.278-0001-3390-0-10.1		4.500.000,00
			1191.04129113-4.282-0001-3390-0-10.1		1.500.000,00
TOTAL				R\$ 8.350.515,80	R\$ 8.350.515,80
133	432	27/10/2021	1191.04123084-4.199-0001-3190-0-10.1	626.593,00	
			1191.04123084-4.251-0001-3190-0-10.1	452.819,00	
			1191.04123084-4.252-0001-3190-0-10.1	211.563,00	
			1191.04123084-4.252-0001-3191-0-10.1	27.127,00	
			1191.04123084-4.252-0001-3390-0-10.7	12.528,00	
			1191.04123084-4.258-0001-3191-0-11.1	13.214,00	
			1191.04126115-2.051-0001-3190-0-10.1	409.888,00	

RELATÓRIO DE GESTÃO

Prestação de Contas do Exercício de 2021 ao TCE-MG
Secretaria de Estado de Fazenda

58

DECRETO (Numero de registro no SIAFI))	DECRETO (Numeração Especial)	DATA DA PUBLICAÇÃO	DOTAÇÃO ORÇAMENTÁRIA	SUPLEMENTAÇÃO	ANULAÇÃO
			1191.04129113-4.278-0001-3190-0-11.1	1.940.936,00	
			1191.04129113-4.278-0001-3191-0-11.1	11.373.987,00	
			1191.04129113-4.282-0001-3191-0-11.1	59.208.819,00	
			1191.04129113-4.312-0001-3190-0-10.1	147.271,00	
			1191.04129113-4.282-0001-3190-0-11.1		13.314.923,00
			1191.04129113-4.282-0001-3191-0-10.1		61.109.822,00
TOTAL				R\$ 74.424.745,00	R\$ 74.424.745,00
147	488	26/11/2021	1191.04129113-4.278-0001-3190-0-11.1	10.744.358,00	
			1191.04129113-4.282-0001-3190-0-11.1		10.744.358,00
TOTAL				R\$ 10.744.358,00	R\$ 10.744.358,00
150	494	01/12/2021	1191.04129113-4.282-0001-4490-0-10.1	100.000,00	
			1191.04129113-4.282-0001-3390-0-10.1		100.000,00
			1191.04129113-4.282-0001-3390-0-10.7		6.761.000,00
TOTAL				R\$ 100.000,00	R\$ 6.861.000,00
158	522	15/12/2021	1191.04129113-4.282-0001-3190-0-10.1		8.642.306,00
TOTAL				R\$ -	R\$ 8.642.306,00
159	525	16/12/2021	1191.04129113-4.278-0001-3191-0-10.1		7.484.075,00
TOTAL				R\$ -	R\$ 7.484.075,00
167	540	24/12/2021	1191.04129113-4.282-0001-3390-0-10.7		1.116.708,00
TOTAL				R\$ -	R\$ 1.116.708,00
171	544	28/12/2021	1191.04122705-2.500-0001-3190-0-10.1	45.000,00	
TOTAL				R\$ 45.000,00	R\$ -
175	549	30/12/2021	1191.04129113-4.282-0001-3191-0-10.1		8.000.000,00
TOTAL				R\$ -	R\$ 8.000.000,00
TOTAL GERAL				R\$ 236.331.686,56	R\$ 223.058.517,63

Fonte: Elaboração própria com dados da IOF/MG, ALMG e SIAFI

5.5.9. Informações relativas à execução de Despesa de Exercícios Anteriores, sua composição e evolução nos últimos dois anos.

Despesa Empenhada	Exercício:		
Despesas de Exercícios Anteriores (DEA)	2020	2021	Variação (2021/2020)
Pessoal	4.924.287,65	5.546.813,15	112,64%
Custeio	56.549,33	668.582,90	1182,30%
Total Geral	4.980.836,98	6.215.396,05	124,79%

Fonte: Sistema Integrado de Administração Financeira (SIAFI)

6. Sustentabilidade ambiental:

A Superintendência de Planejamento, Gestão e Finanças, por meio de sua Diretoria de Bens e Serviços Fazendários (DBENS), tem como atribuição a adoção e desenvolvimento de medidas de sustentabilidade ambiental, que abarquem as atividades de todas as Unidades da SEF/MG. Desta forma foram efetuadas ao longo do exercício de 2021 as seguintes ações:

1. Contrato Emergencial para prestação de serviços continuados de limpeza, asseio e conservação predial, copa, preparo de lanches e refeições, carregamento e descarregamento, constando como obrigações da Contratada para fornecimento de saneantes domissanitários e para manutenção de programa interno de treinamento de seus empregados para redução de consumo de energia elétrica, consumo de água e redução de produção de resíduos sólidos;
2. Aquisição de 84 (oitenta e quatro) unidades de extintores de incêndio do tipo Pó Químico Seco 6 Kg, Classe ABC, Capacidade Extintora 4A:40 BC, em substituição aos extintores de incêndio do tipo CO² (gás carbônico) e AP (água pressurizada) em utilização no Centro de Bens e Serviços Fazendários. Os equipamentos foram adquiridos por melhor atenderem os diversos tipos de materiais armazenados no prédio, ou seja, são efetivos nos incêndios Classe A (combustíveis sólidos como papel, madeira, tecidos), B (líquidos inflamáveis) e C (materiais elétricos energizados). Os equipamentos possuem garantia de 05 anos, não sendo necessária a contratação de manutenção neste período;
3. Instalação de sensor fotoelétrico nas áreas externas do Centro de Bens e Serviços Fazendários, para detecção de movimento de pessoas e acionamento dos circuitos de vigilância eletrônica;
4. Reposicionamento de refletores nas áreas externas do Centro de Bens e Serviços Fazendários, com objetivo de otimizar a iluminação do espaço, para fins de segurança do imóvel. A medida contrapõe a necessidade de aquisição de mais refletores;
5. Destinação de Livros de Diários Oficiais e Diários Oficiais impressos, datados desde o ano de 1973, que ocupavam um volume de 37,54 metros/lineares, para uma Organização Não Governamental, conforme orientações do Arquivo Público Mineiro, para eliminação dos documentos;
6. Transferência de 327 (trezentos e vinte e sete) microfilmes e 08 (oito) pacotes de microfichas, contendo a microfilmagem de Diário Oficial "Jornal Minas Gerais", referentes ao período de 07/11/1963 a 30/10/1998, para a Secretaria de Estado de Educação;

7. Digitalização de 180 pastas funcionais de servidores ativos da SEF/MG, objetivando a digitalização de todo acervo documental, para acesso do conteúdo por via digital, de forma a evitar o deslocamento de documentos e redução de gastos com tal logística;
8. Destinação de sucatas, consideradas bens móveis inservíveis para a Administração Pública, nos termos da legislação vigente, que compuseram 04 (quatro) licitações do tipo leilão, realizadas no Centro de Bens e Serviços Fazendários, totalizando 1.117 itens;
9. Transferência direta de 594 itens/bens, considerados inservíveis para a SEF/MG para órgãos da Administração direta do Estado de Minas Gerais, sendo boa parte para a Bolsa de Materiais da SEPLAG/MG;
10. Aquisição de materiais de consumo e bens permanentes com entrega descentralizada nos endereços das unidades demandantes, proporcionando redução de custos do órgão com a logística para entrega;
11. Contenção e conserto de vazamentos nos banheiros e vestiários localizados no Centro de Bens e Serviços Fazendários, visando a cessão do vazamento e a redução contribuir para a diminuição do consumo de água. Foram realizados, ainda, reparos e limpeza da caixa d'água.

7. Informações orçamentárias, financeiras e contábeis:

7.1 Informações acerca do setor de contabilidade do órgão

A Divisão de Contabilidade Setorial – DCS faz parte da Diretoria de Planejamento, Orçamento e Finanças – DPOF, que compõe a estrutura da Superintendência de Planejamento, Gestão e Finanças – SPGF, de acordo com o Decreto nº 47.794 de 19/12/2019.

A DCS tem como competências e atribuições:

- I – acompanhar, orientar e executar o registro dos atos e fatos contábeis, observada a legislação aplicável à matéria;
- II – monitorar, manter e restabelecer a regularidade fiscal, contábil, econômico-financeira e administrativa vinculados ao Cadastro Nacional da Pessoa Jurídica – CNPJ da SEF, bem como disponibilizar informações aos órgãos competentes;
- III – gerir e consolidar a prestação de contas anual da Unidade Orçamentária 1191 – SEF;
- IV – elaborar os relatórios de prestação de contas dos termos de parceria, convênios, acordos e instrumentos congêneres em que a SEF seja parte;
- V – atuar de forma conjunta com a Controladoria Setorial na proposição de melhorias nos processos de execução orçamentária, financeira e contábil;
- VI – administrar, no âmbito da SEF, a segurança do sistema utilizado para a programação e execução orçamentária, financeira, patrimonial e contábil do Estado.

Além disso, a DCS exerce a competência de unidade setorial de contabilidade da Unidade Orçamentária 1191 – Secretaria de Estado de Fazenda de Minas Gerais.

A DCS tem como Gerente, a aproximadamente dois anos e seis meses, o contador, Hudson Ferreira Botelho, CRC MG-055228/O, MASP: 669.236-2, servidor efetivo da SEF-MG a 16 (dezesseis) anos e com passagens

anteriores pelos setores de licitações e contratações, planejamento, orçamento e prestação de contas. A equipe ainda é composta por mais três servidores efetivos.

7.2 Demonstrações Contábeis Aplicadas ao Setor Público – DCASP

As demonstrações contábeis são a representação estruturada da situação patrimonial, financeira e do desempenho da entidade. As demonstrações contábeis no setor público devem proporcionar informação útil para subsidiar a tomada de decisão e a prestação de contas e responsabilização (accountability) da entidade quanto aos recursos que lhe foram confiados. Evidenciam informações extraídas dos registros e dos documentos que integram o sistema contábil da entidade, conforme os seguintes Anexos:

- Balanço Patrimonial;
- Demonstração das Variações Patrimoniais;
- Demonstração dos Fluxos de Caixa;
- Balanço Orçamentário;
- Balanço Financeiro;
- Notas explicativas, compreendendo a descrição sucinta das principais políticas contábeis e outras informações elucidativas.

8. Referências Bibliográficas

- Plano Anual SEF 2021 – 1º Ciclo

Disponível em: http://www.fazenda.mg.gov.br/secretaria/Governanca-e-Gestao-Estrategica/planejamento-estrategico/planos-anuais/Plano-Anual-SEF-2021_1-Ciclo-versao-internet-sem-KR.pdf

- Plano Anual SEF 2021 – 2º Ciclo

Disponível em: <http://www.fazenda.mg.gov.br/secretaria/Governanca-e-Gestao-Estrategica/planejamento-estrategico/planos-anuais/Plano-Anual-SEF-2021-2-ciclo-versao-internet-sem-KRs.pdf>

- Plano Anual SEF 2022 – 1º Ciclo

Disponível em: <http://www.fazenda.mg.gov.br/secretaria/Governanca-e-Gestao-Estrategica/Plano-SEF-2022-1Ciclo-versao-para-o-site.pdf>

- Plano Mineiro de Desenvolvimento Integrado – PMDI

Disponível em: <https://www.planejamento.mg.gov.br/pagina/planejamento-e-orcamento/plano-mineiro-de-desenvolvimento-integrado-pmdi/plano-mineiro-de>

- Plano Plurianual de Ação Governamental – PPAG

Disponível em: <https://www.planejamento.mg.gov.br/pagina/planejamento-e-orcamento/plano-plurianual-de-acao-governamental-ppag/plano-plurianual-de-acao>

- Lei Orçamentária Anual – LOA

Disponível em: <https://www.planejamento.mg.gov.br/pagina/planejamento-e-orcamento/lei-orcamentaria-anual-loa/lei-orcamentaria-anual-loa>



GOVERNO DO ESTADO DE MINAS GERAIS
SECRETARIA DE ESTADO DE FAZENDA
SUPERINTENDÊNCIA CENTRAL DE CONTADORIA GERAL

ANEXOS

BALANÇO DE 2021

27/01/2022 11:03:12

BALANÇO PATRIMONIAL

1191 - SECRETARIA DE ESTADO DE FAZENDA

ATIVO

ADMINISTRAÇÃO DIRETA
ANEXO 14 LEI 4320

CÓDIGO	TÍTULO	EXERCÍCIO 2021	EXERCÍCIO 2020
1	ATIVO	218.144.489,48	141.605.586,13
1.1	ATIVO CIRCULANTE	117.069.658,51	75.480.240,98
1.1.1	CAIXA E EQUIVALENTES DE CAIXA	24.695.153,36	10.604.948,23
1.1.1.1	CAIXA E EQUIVALENTES DE CAIXA EM MOEDA NACIONAL	24.695.153,36	10.604.948,23
1.1.1.1.1	CAIXA E EQUIVALENTES DE CAIXA EM MOEDA NACIONAL - CONSOLIDAÇÃO	24.579.284,93	10.541.629,67
1.1.1.1.1.02	BANCOS CONTA MOVIMENTO	0,00	8.431.480,13
1.1.1.1.1.09	RECURSOS BLOQUEADOS/INDISPONIVEIS-INSTITUICAO FINANCEIRA	2.964.622,03	585.373,54
1.1.1.1.1.10	APLICACOES FINANCEIRAS	21.614.662,90	1.524.776,00
1.1.1.1.2	CAIXA E EQUIVALENTES DE CAIXA EM MOEDA NACIONAL - INTRA OFSS	115.868,43	63.318,56
1.1.1.1.2.01	RECURSOS DE MOVIMENTAÇÕES DA UNIDADE TESOUREARIA	115.868,43	63.318,56
1.1.1.1.2.01.02	CONTAS DE MOVIMENTACAO INTERNA - CMI	115.868,43	63.318,56
1.1.3	DEMAIS CRÉDITOS E VALORES A CURTO PRAZO	91.814.197,89	64.279.359,09
1.1.3.4	CRÉDITOS POR DANOS AO PATRIMÔNIO	54.202,22	136.740,78
1.1.3.4.1	CRÉDITOS POR DANOS AO PATRIMÔNIO - CONSOLIDAÇÃO	54.202,22	136.740,78
1.1.3.4.1.02	PAGAMENTO SEM CRÉDITO ORÇAMENTÁRIO	2.017,57	2.017,57
1.1.3.4.1.88	OUTRAS RESPONSABILIDADES	52.184,65	134.723,21
1.1.3.8	OUTROS CRÉDITOS A RECEBER E VALORES A CURTO PRAZO	91.759.995,67	64.142.618,31
1.1.3.8.2	OUTROS CRÉDITOS A RECEBER E VALORES A CURTO PRAZO - INTRA OFSS	91.759.995,67	64.142.618,31
1.1.3.8.2.01	CREDITO FINANCEIRO A RECEBER - UNIDADE FINANCEIRA CENTRAL	91.759.995,67	64.142.618,31
1.1.5	ESTOQUES	560.307,26	595.933,66
1.1.5.6	ALMOXARIFADO	559.747,26	595.373,66
1.1.5.6.1	ALMOXARIFADO - CONSOLIDAÇÃO	559.747,26	595.373,66
1.1.5.6.1.01	MATERIAL DE CONSUMO	559.747,26	595.373,66
1.1.5.8	OUTROS ESTOQUES	560,00	560,00
1.1.5.8.1	OUTROS ESTOQUES - CONSOLIDAÇÃO	560,00	560,00
1.1.5.8.1.02	PRODUTOS E BENS PARA REVENDA E PREMIACAO	560,00	560,00
1.2	ATIVO NÃO CIRCULANTE	101.074.830,97	66.125.345,15
1.2.1	ATIVO REALIZÁVEL A LONGO PRAZO	1.069.214,09	1.069.214,09
1.2.1.2	DEMAIS CRÉDITOS E VALORES A LONGO PRAZO	1.069.214,09	1.069.214,09
1.2.1.2.1	DEMAIS CRÉDITOS E VALORES A LONGO PRAZO - CONSOLIDAÇÃO	1.069.214,09	1.069.214,09
1.2.1.2.1.06	DEPÓSITOS RESTITUIVEIS E VALORES VINCULADOS	1.069.214,09	1.069.214,09
1.2.1.2.1.06.03	DEPOSITOS JUDICIAIS/RECURSAL	1.069.214,09	1.069.214,09
1.2.3	IMOBILIZADO	66.435.972,29	54.431.740,27
1.2.3.1	BENS MÓVEIS	86.437.341,09	63.654.337,22
1.2.3.1.1	BENS MÓVEIS - CONSOLIDAÇÃO	86.437.341,09	63.654.337,22
1.2.3.1.1.01	BENS MOVEIS	86.405.729,10	63.586.255,78
1.2.3.1.1.04	BENS MOVEIS A TRANSFERIR	31.611,99	68.081,44
1.2.3.1.1.88	BENS MOVEIS A INCORPORAR	0,00	68.081,44
1.2.3.1.1.88.01	BENS MOVEIS A INCORPORAR	0,00	68.081,44
1.2.3.1.1.99	(-)BENS MOVEIS A INCORPORAR POR TRANSFERENCIA	0,00	-68.081,44
1.2.3.1.1.99.02	(-)BENS MOVEIS A INCORPORAR/TRANSFERENCIA	0,00	-68.081,44
1.2.3.2	BENS IMÓVEIS	368.100,00	368.100,00
1.2.3.2.1	BENS IMÓVEIS - CONSOLIDAÇÃO	368.100,00	368.100,00
1.2.3.2.1.06	INSTALACOES PENDENTES DE INCORPORACAO PATRIMONIAL - IMOVEIS	368.100,00	368.100,00
1.2.3.8	(-) DEPRECIACÃO, EXAUSTÃO E AMORTIZAÇÃO ACUMULADAS	-20.369.468,80	-9.590.696,95
1.2.3.8.1	(-) DEPRECIACÃO, EXAUSTÃO E AMORTIZAÇÃO ACUMULADAS - CONSOLIDAÇÃO	-20.369.468,80	-9.590.696,95
1.2.3.8.1.01	(-) DEPRECIACAO ACUMULADA - BENS MOVEIS	-20.369.468,80	-9.590.696,95
1.2.4	INTANGIVEL	33.569.644,59	10.624.390,79
1.2.4.1	SOFTWARES	33.569.644,59	10.624.390,79
1.2.4.1.1	SOFTWARES - CONSOLIDAÇÃO	33.569.644,59	10.624.390,79
1.2.4.1.1.01	SOFTWARES	33.569.644,59	10.624.390,79
TOTAL DO ATIVO		218.144.489,48	141.605.586,13



BALANÇO DE 2021

BALANÇO PATRIMONIAL

27/01/2022 11:03:12

PASSIVO

1191 - SECRETARIA DE ESTADO DE FAZENDA

ADMINISTRAÇÃO DIRETA
ANEXO 14 LEI 4320

CÓDIGO	TÍTULO	EXERCÍCIO 2021	EXERCÍCIO 2020
2	PASSIVO E PATRIMONIO LIQUIDO	218.144.489,48	141.605.586,13
2.1	PASSIVO CIRCULANTE	11.104.944,07	6.496.018,12
2.1.1	OBRIGAÇÕES TRABALHISTAS, PREVIDENCIÁRIAS E ASSISTENCIAIS A PAGAR A CURTO PRAZO	38.872,07	11.553,88
2.1.1.1	PESSOAL A PAGAR	38.872,07	11.553,88
2.1.1.1.1	PESSOAL A PAGAR - CONSOLIDAÇÃO	38.872,07	11.553,88
2.1.1.1.1.01	PESSOAL A PAGAR	38.872,07	11.553,88
2.1.1.1.1.01.01	PESSOAL - ATIVO	38.872,07	11.553,88
2.1.3	FORNECEDORES E CONTAS A PAGAR A CURTO PRAZO	4.929.271,74	5.888.039,68
2.1.3.1	FORNECEDORES E CONTAS A PAGAR NACIONAIS A CURTO PRAZO	4.929.271,74	5.888.039,68
2.1.3.1.1	FORNECEDORES E CONTAS A PAGAR NACIONAIS A CURTO PRAZO - CONSOLIDAÇÃO	4.929.271,74	5.888.039,68
2.1.3.1.1.01	FORNECEDORES E CONTAS A PAGAR	4.929.271,74	5.888.039,68
2.1.8	DEMAIS OBRIGAÇÕES A CURTO PRAZO	6.136.800,26	596.424,56
2.1.8.8	VALORES RESTITUIVEIS	328.219,49	596.424,56
2.1.8.8.1	VALORES RESTITUIVEIS - CONSOLIDAÇÃO	328.219,49	596.424,56
2.1.8.8.1.03	CONTRIBUICOES/RETENCOES/DESCONTOS INSTITUTOS/ENTIDADES DE PREVIDENCIA	104.418,76	148.697,14
2.1.8.8.1.08	DEPOSITOS DE TERCEIROS	55,03	139.299,82
2.1.8.8.1.88	OUTROS VALORES RESTITUIVEIS	223.745,70	308.427,60
2.1.8.9	OUTRAS OBRIGAÇÕES A CURTO PRAZO	5.808.580,77	0,00
2.1.8.9.1	OUTRAS OBRIGAÇÕES A CURTO PRAZO - CONSOLIDAÇÃO	5.808.580,77	0,00
2.1.8.9.1.01	INVESTIMENTOS	5.808.580,77	0,00
2.3	PATRIMÔNIO LÍQUIDO	207.039.545,41	135.109.568,01
2.3.6	DEMAIS RESERVAS	918.649,61	17.731.666,48
2.3.6.1	RESERVA DE REAVALIAÇÃO	918.649,61	17.731.666,48
2.3.6.1.1	RESERVA DE REAVALIAÇÃO - CONSOLIDAÇÃO	918.649,61	17.731.666,48
2.3.6.1.1.01	RESERVA DE REAVALIACAO	918.649,61	17.731.666,48
2.3.7	RESULTADOS ACUMULADOS	206.120.895,80	117.377.901,53
2.3.7.1	SUPERÁVITS OU DÉFICITS ACUMULADOS	206.120.895,80	117.377.901,53
2.3.7.1.1	SUPERÁVITS OU DÉFICITS ACUMULADOS - CONSOLIDAÇÃO	-9.195.614.075,49	-8.235.358.496,53
2.3.7.1.1.01	SUPERAVITS OU DEFICITS DO EXERCICIO	-977.306.434,85	-975.060.609,53
2.3.7.1.1.02	SUPERAVITS OU DEFICITS DE EXERCICIOS ANTERIORES	-8.235.358.496,53	-7.260.297.887,00
2.3.7.1.1.03	AJUSTES DE EXERCICIOS ANTERIORES	17.050.855,89	0,00
2.3.7.1.2	SUPERÁVITS OU DÉFICITS ACUMULADOS - INTRA OFSS	9.401.735.787,29	8.352.737.214,06
2.3.7.1.2.01	SUPERAVITS OU DEFICITS DO EXERCICIO	1.048.998.573,23	993.174.029,80
2.3.7.1.2.02	SUPERAVITS OU DEFICITS DE EXERCICIOS ANTERIORES	8.352.737.214,06	7.359.563.184,26
2.3.7.1.3	SUPERÁVITS OU DÉFICITS ACUMULADOS - INTER OFSS - UNIÃO	-816,00	-816,00
2.3.7.1.3.02	SUPERAVITS OU DEFICITS DE EXERCICIOS ANTERIORES	-816,00	-816,00
TOTAL DO PASSIVO		218.144.489,48	141.605.586,13



BALANÇO DE 2021

BALANÇO PATRIMONIAL

27/01/2022 11:03:12

QUADRO DOS ATIVOS E PASSIVOS FINANCEIROS E PERMANENTES - (LEI Nº 4.320/1964)

1191 - SECRETARIA DE ESTADO DE FAZENDA

ADMINISTRAÇÃO DIRETA
ANEXO 14 LEI 4320

TÍTULO	EXERCÍCIO 2021	EXERCÍCIO 2020
ATIVO		
ATIVO FINANCEIRO	116.455.149,03	74.747.566,54
ATIVO PERMANENTE	101.689.340,45	66.858.019,59
TOTAL DO ATIVO	218.144.489,48	141.605.586,13
PASSIVO		
PASSIVO FINANCEIRO	99.180.991,63	65.055.873,67
TOTAL DO PASSIVO	99.180.991,63	65.055.873,67
SALDO PATRIMONIAL	118.963.497,85	76.549.712,46

QUADRO DAS CONTAS DE COMPENSAÇÃO - (LEI Nº 4.320/1964)

TÍTULO	EXERCÍCIO 2021	EXERCÍCIO 2020
ATOS POTENCIAIS ATIVOS		
GARANTIAS E CONTRAGARANTIAS RECEBIDAS	23.074.731,05	24.365.506,57
TOTAL DOS ATOS POTENCIAIS ATIVOS	23.074.731,05	24.365.506,57
ATOS POTENCIAIS PASSIVOS		
OBRIGAÇÕES CONTRATUAIS	335.544.892,86	321.809.386,69
TOTAL DOS ATOS POTENCIAIS PASSIVOS	335.544.892,86	321.809.386,69



BALANÇO DE 2021

DEMONSTRAÇÃO DAS VARIAÇÕES PATRIMONIAIS

19/01/2022 03:24:58

VARIAÇÃO PATRIMONIAL AUMENTATIVA

1191 - SECRETARIA DE ESTADO DE FAZENDA

ADMINISTRAÇÃO DIRETA
ANEXO 15 LEI 4320

CÓDIGO	TÍTULO	EXERCÍCIO 2021	EXERCÍCIO 2020
4	VARIAÇÃO PATRIMONIAL AUMENTATIVA	1.730.252.019,60	1.333.099.131,25
4.4	VARIAÇÕES PATRIMONIAIS AUMENTATIVAS FINANCEIRAS	373.770,66	83.698,01
4.4.5	REMUNERAÇÃO DE DEPÓSITOS BANCÁRIOS E APLICAÇÕES FINANCEIRAS	373.770,66	83.698,01
4.4.5.1	REMUNERAÇÃO DE DEPÓSITOS BANCÁRIOS	373.770,66	83.698,01
4.4.5.1.1	REMUNERAÇÃO DE DEPÓSITOS BANCÁRIOS - CONSOLIDAÇÃO	373.770,66	83.698,01
4.4.5.1.1.01	REMUNERAÇÃO DE DEPÓSITOS BANCÁRIOS	373.770,66	83.698,01
4.5	TRANSFERÊNCIAS E DELEGAÇÕES RECEBIDAS	1.600.822.775,65	1.321.189.224,33
4.5.1	TRANSFERÊNCIAS INTRAGOVERNAMENTAIS	1.586.285.141,05	1.305.529.192,67
4.5.1.1	TRANSFERÊNCIAS RECEBIDAS PARA A EXECUÇÃO ORÇAMENTÁRIA	1.578.066.408,82	1.301.479.139,12
4.5.1.1.2	TRANSFERÊNCIAS RECEBIDAS PARA A EXECUÇÃO ORÇAMENTÁRIA - INTRA OFSS	1.578.066.408,82	1.301.479.139,12
4.5.1.1.2.01	COTA FINANCEIRA RECEBIDA	141.394.623,05	119.978.825,42
4.5.1.1.2.01.01	COTA FINANCEIRA RECEBIDA UNIDADE FINANCEIRA CENTRAL	139.213.730,73	113.531.317,66
4.5.1.1.2.01.02	COTA FINANCEIRA RECEBIDA UNIDADE FINANCEIRA ORGAO	1.530.892,32	5.969.070,46
4.5.1.1.2.01.03	COTA FINANCEIRA RECEBIDA UNIDADE FINANCIADORA DO GASTO	650.000,00	478.437,30
4.5.1.1.2.02	REPASSES RECEBIDOS	184.300.819,97	131.138.887,92
4.5.1.1.2.02.01	REPASSES RECEBIDOS RECURSOS DO TESOUREO ESTADUAL	184.302.931,00	131.140.244,22
4.5.1.1.2.02.99	(-) RESTITUIÇÃO DE REPASSES RECEBIDOS	-2.111,03	-1.356,30
4.5.1.1.2.02.99.01	(-) RESTITUIÇÃO DE REPASSES RECEBIDOS RECURSOS DO TESOUREO ESTADUAL	-2.111,03	-1.356,30
4.5.1.1.2.04	CRÉDITOS FINANCEIRO RECEBIDO	91.548.433,19	63.235.216,23
4.5.1.1.2.04.01	CRÉDITO FINANCEIRO A RECEBER UNIDADE FINANCEIRA CENTRAL	91.548.433,19	63.235.216,23
4.5.1.1.2.99	OUTRAS MOVIMENTAÇÕES ORÇAMENTÁRIAS	1.160.822.532,61	987.126.209,55
4.5.1.1.2.99.02	OPERACOES FINANCEIRAS ATIVAS ENTRE UNIDADES SETORIAIS	1.160.754.506,49	987.071.226,83
4.5.1.1.2.99.99	CANCELAMENTO DE COTA FINANCEIRA	68.026,12	54.982,72
4.5.1.1.2.99.99.03	CANCELAMENTO COTA FINANCEIRA RECEBIDA UNIDADE FINANCEIRA ORGAO	68.026,12	54.982,72
4.5.1.2	TRANSFERÊNCIAS RECEBIDAS INDEPENDENTES DE EXECUÇÃO ORÇAMENTÁRIA	8.218.732,23	4.050.053,55
4.5.1.2.2	TRANSFERÊNCIAS RECEBIDAS INDEPENDENTES DE EXECUÇÃO ORÇAMENTÁRIA - INTRA OFSS	8.218.732,23	4.050.053,55
4.5.1.2.2.01	CRÉDITO FINANCEIRO UNIDADE FINANCEIRA CENTRAL	8.218.732,23	4.050.053,55
4.5.3	TRANSFERÊNCIAS DAS INSTITUIÇÕES PRIVADAS	14.537.634,60	15.660.031,66
4.5.3.2	TRANSFERÊNCIAS DAS INSTITUIÇÕES PRIVADAS COM FINS LUCRATIVOS	14.537.634,60	15.660.031,66
4.5.3.2.1	TRANSFERÊNCIAS DAS INSTITUIÇÕES PRIVADAS COM FINS LUCRATIVOS - CONSOLIDAÇÃO	14.537.634,60	15.660.031,66
4.5.3.2.1.01	TRANSFERÊNCIAS DAS INSTITUIÇÕES PRIVADAS COM FINS LUCRATIVOS	14.537.634,60	15.660.031,66
4.6	VALORIZAÇÃO E GANHOS COM ATIVOS E DESINCORPORAÇÃO DE PASSIVOS	2.095.424,36	336.850,92
4.6.3	GANHOS COM INCORPORAÇÃO DE ATIVOS	2.095.424,36	336.850,92
4.6.3.9	OUTROS GANHOS COM INCORPORAÇÃO DE ATIVOS	2.095.424,36	336.850,92
4.6.3.9.1	OUTROS GANHOS COM INCORPORAÇÃO DE ATIVOS - CONSOLIDAÇÃO	2.095.424,36	336.850,92
4.6.3.9.1.01	INCORPORAÇÃO DE ESTOQUES	287.507,78	305.605,78
4.6.3.9.1.03	INCORPORAÇÃO DE BENS MOVEIS	1.807.916,58	31.245,14
4.9	OUTRAS VARIAÇÕES PATRIMONIAIS AUMENTATIVAS	126.960.048,93	11.489.357,99
4.9.9	DIVERSAS VARIAÇÕES PATRIMONIAIS AUMENTATIVAS	126.960.048,93	11.489.357,99
4.9.9.9	VARIAÇÕES PATRIMONIAIS AUMENTATIVAS DECORRENTES DE FATOS GERADORES DIVERSOS	126.960.048,93	11.489.357,99
4.9.9.9.1	VARIAÇÕES PATRIMONIAIS AUMENTATIVAS DECORRENTES DE FATOS GERADORES DIVERSOS - CONSOLIDAÇÃO	30.058.607,42	11.489.357,99
4.9.9.9.1.09	REVERSAO DE DEPRECIACAO/AMORTIZACAO/EXAUSTAO E REAVALIACAO DE BENS	672.945,68	1.266.320,29
4.9.9.9.1.11	BENS MOVEIS INCORPORADOS POR TRANSFERENCIA	29.385.136,11	10.218.129,10
4.9.9.9.1.77	VARIACOES PATRIMONIAIS AUMENTATIVAS - BALANCO FINANCEIRO	525,63	4.908,60
4.9.9.9.1.77.01	VARIAÇÃO PATRIMONIAL AUMENTATIVA FATOS DIVERSOS BALANCO FINANCEIRO	525,63	4.908,60
4.9.9.9.1.77.01.02	VARIAÇÃO PATRIMONIAL AUMENTATIVA CONSIGNACOES E RETENCOES B.F	0,06	3.109,12
4.9.9.9.1.77.01.03	VARIAÇÃO PATRIMONIAL AUMENTATIVA DEPOSITO DIVERSAS ORIGENS B.F	0,00	1.039,71
4.9.9.9.1.77.01.04	VARIAÇÃO PATRIMONIAL AUMENTATIVA OBRIG LIQ PAGAR EXERC ANTERIOR RPP B.F.	525,57	759,77
4.9.9.9.2	VARIACOES PATRIMONIAIS AUMENTATIVAS DECORRENTES DE FATOS GERADORES DIVERSOS - INTRA OFSS	96.901.441,51	0,00
4.9.9.9.2.88	VARIACOES PATRIMONIAIS AUMENTATIVAS DECORRENTES DE FATOS GERADORES DIVERSOS - INTRA OFSS	96.901.441,51	0,00
4.9.9.9.2.88.02	VARIACOES PATRIMONIAIS AUMENTATIVAS DECORRENTES DE OUTROS FATOS GERADORES	96.901.441,51	0,00



GOVERNO DO ESTADO DE MINAS GERAIS
SECRETARIA DE ESTADO DE FAZENDA
SUPERINTENDÊNCIA CENTRAL DE CONTADORIA GERAL

BALANÇO DE 2021

DEMONSTRAÇÃO DAS VARIAÇÕES PATRIMONIAIS

19/01/2022 03:24:58

VARIAÇÃO PATRIMONIAL AUMENTATIVA

1191 - SECRETARIA DE ESTADO DE FAZENDA

ADMINISTRAÇÃO DIRETA
ANEXO 15 LEI 4320

CÓDIGO	TÍTULO	EXERCÍCIO 2021	EXERCÍCIO 2020
TOTAL DAS VARIAÇÕES PATRIMONIAIS AUMENTATIVAS		1.730.252.019,60	1.333.099.131,25
TOTAL GERAL		1.730.252.019,60	1.333.099.131,25



BALANÇO DE 2021

DEMONSTRAÇÃO DAS VARIAÇÕES PATRIMONIAIS

19/01/2022 03:24:58

VARIAÇÃO PATRIMONIAL DIMINUTIVA

1191 - SECRETARIA DE ESTADO DE FAZENDA

ADMINISTRAÇÃO DIRETA
ANEXO 15 LEI 4320

CÓDIGO	TÍTULO	EXERCÍCIO 2021	EXERCÍCIO 2020
3	VARIAÇÃO PATRIMONIAL DIMINUTIVA	1.658.559.881,22	1.314.985.710,98
3.1	PESSOAL E ENCARGOS	1.036.392.383,20	871.459.006,26
3.1.1	REMUNERAÇÃO A PESSOAL	772.724.742,66	766.797.183,46
3.1.1.9	REMUNERAÇÃO A PESSOAL ATIVO	772.724.742,66	766.797.183,46
3.1.1.9.1	REMUNERAÇÃO A PESSOAL ATIVO	772.724.742,66	766.797.183,46
3.1.1.9.1.01	PESSOAL ATIVO	772.724.742,66	766.797.183,46
3.1.2	ENCARGOS PATRONAIS	256.833.574,60	98.448.366,97
3.1.2.5	CONTRIBUICOES A ENTIDADES FECHADAS DE PREVIDENCIA	46.974,28	5.358,55
3.1.2.5.1	CONTRIBUICOES A ENTIDADES FECHADAS DE PREVIDENCIA - CONSOLIDACAO	46.974,28	5.358,55
3.1.2.5.1.01	CONTRIBUICOES A ENTIDADES FECHADAS DE PREVIDENCIA	46.974,28	5.358,55
3.1.2.9	OUTROS ENCARGOS PATRONAIS	256.786.600,32	98.443.008,42
3.1.2.9.1	OUTROS ENCARGOS PATRONAIS - CONSOLIDAÇÃO	1.306.562,78	1.226.591,61
3.1.2.9.1.01	OUTROS ENCARGOS PATRONAIS	1.306.562,78	1.226.591,61
3.1.2.9.2	OUTROS ENCARGOS PATRONAIS - INTRA OFSS	255.480.037,54	97.216.416,81
3.1.2.9.2.01	OUTROS ENCARGOS PATRONAIS	255.480.037,54	97.216.416,81
3.1.9	OUTRAS VARIACOES PATRIMONIAIS DIMINUTIVAS - PESSOAL E ENCARGOS	6.834.065,94	6.213.455,83
3.1.9.2	PESSOAL REQUISITADO DE OUTROS ORGAOS E ENTES	1.287.252,79	1.289.168,18
3.1.9.2.1	PESSOAL REQUISITADO DE OUTROS ORGAOS E ENTES - CONSOLIDACAO	1.287.252,79	1.289.168,18
3.1.9.2.1.01	PESSOAL REQUISITADO DE OUTROS ORGAOS	1.287.252,79	1.289.168,18
3.1.9.9	OUTRAS VPD DE PESSOAL E ENCARGOS	5.546.813,15	4.924.287,65
3.1.9.9.1	OUTRAS VPD DE PESSOAL E ENCARGOS - CONSOLIDACAO	5.546.813,15	4.924.287,65
3.1.9.9.1.01	OUTRAS OBRIGACOES TRABALHISTAS	5.546.813,15	4.924.287,65
3.2	BENEFÍCIOS PREVIDENCIÁRIOS E ASSISTENCIAIS	2,88	2,40
3.2.9	OUTROS BENEFÍCIOS ASSISTENCIAIS	2,88	
	OUTROS BENEFÍCIOS PREVIDENCIÁRIOS E ASSISTENCIAIS		2,40
3.2.9.9	OUTROS BENEFÍCIOS ASSISTENCIAIS	2,88	
	OUTROS BENEFÍCIOS PREVIDENCIÁRIOS E ASSISTENCIAIS		2,40
3.2.9.9.1	OUTROS BENEFÍCIOS ASSISTENCIAIS - CONSOLIDACAO	2,88	
	OUTROS BENEFÍCIOS PREVIDENCIÁRIOS E ASSISTENCIAIS - CONSOLIDAÇÃO		2,40
3.2.9.9.1.01	OUTROS BENEFÍCIOS PREVIDENCIÁRIOS E ASSISTENCIAIS	2,88	2,40
3.3	USO DE BENS, SERVIÇOS E CONSUMO DE CAPITAL FIXO	109.271.842,46	100.454.623,34
3.3.1	USO DE MATERIAL DE CONSUMO	862.901,85	1.066.488,76
3.3.1.1	CONSUMO DE MATERIAL	862.901,85	1.066.488,76
3.3.1.1.1	CONSUMO DE MATERIAL - CONSOLIDAÇÃO	862.901,85	1.066.488,76
3.3.1.1.1.01	CONSUMO DE MATERIAL/MEDICAMENTOS	862.901,85	1.066.488,76
3.3.2	SERVIÇOS	95.272.914,49	88.352.845,21
3.3.2.1	DIÁRIAS	64.278,35	75.697,66
3.3.2.1.1	DIÁRIAS - CONSOLIDAÇÃO	64.278,35	75.697,66
3.3.2.1.1.01	DIARIAS DE VIAGEM-PESSOAL CIVIL/MILITAR	63.574,85	75.697,66
3.3.2.1.1.03	DIARIAS DE VIAGENS-COLABORADORES EVENTUAIS	703,50	0,00
3.3.2.2	SERVIÇOS TERCEIROS - PF	955.647,29	1.339.842,85
3.3.2.2.1	SERVIÇOS TERCEIROS - PF - CONSOLIDAÇÃO	955.647,29	1.339.842,85
3.3.2.2.1.01	SERVICOS TERCEIROS - PF	955.647,29	1.339.842,85
3.3.2.3	SERVIÇOS TERCEIROS - PJ	94.252.988,85	86.937.304,70
3.3.2.3.1	SERVIÇOS TERCEIROS - PJ - CONSOLIDAÇÃO	94.246.741,33	86.934.628,70
3.3.2.3.1.01	SERVICOS TERCEIROS - PJ	94.246.741,33	86.934.628,70
3.3.2.3.2	SERVIÇOS TERCEIROS - PJ - INTRA OFSS	6.247,52	2.676,00
3.3.2.3.2.01	SERVICOS TERCEIROS - PJ	6.247,52	2.676,00
3.3.3	DEPRECIACÃO, AMORTIZAÇÃO E EXAUSTÃO	13.136.026,12	11.035.289,37
3.3.3.1	DEPRECIACÃO	13.136.026,12	11.035.289,37
3.3.3.1.1	DEPRECIACÃO - CONSOLIDAÇÃO	13.136.026,12	11.035.289,37
3.3.3.1.1.01	BENS MÓVEIS	13.136.026,12	11.035.289,37



BALANÇO DE 2021

DEMONSTRAÇÃO DAS VARIAÇÕES PATRIMONIAIS

19/01/2022 03:24:58

VARIAÇÃO PATRIMONIAL DIMINUTIVA

1191 - SECRETARIA DE ESTADO DE FAZENDA

ADMINISTRAÇÃO DIRETA
ANEXO 15 LEI 4320

CÓDIGO	TÍTULO	EXERCÍCIO 2021	EXERCÍCIO 2020
3.4	VARIAÇÕES PATRIMONIAIS DIMINUTIVAS FINANCEIRAS	46.463.466,62	42.264.827,18
3.4.2	JUROS E ENCARGOS DE MORA	46.463.466,62	42.264.827,18
3.4.2.3	JUROS E ENCARGOS DE MORA DE AQUISIÇÃO DE BENS E SERVIÇOS	46.463.466,62	42.264.827,18
3.4.2.3.1	JUROS E ENCARGOS DE MORA DE AQUISIÇÃO DE BENS E SERVIÇOS - CONSOLIDAÇÃO	46.463.466,62	42.264.827,18
3.4.2.3.1.01	JUROS E ENCARGOS DE MORA DE AQUISIÇÃO DE BENS E SERVIÇOS	46.463.466,62	42.264.827,18
3.5	TRANSFERÊNCIAS E DELEGAÇÕES CONCEDIDAS	312.005.251,16	215.136.070,06
3.5.1	TRANSFERÊNCIAS INTRAGOVERNAMENTAIS	312.005.251,16	215.136.070,06
3.5.1.1	TRANSFERÊNCIAS CONCEDIDAS PARA A EXECUÇÃO ORÇAMENTARIA	294.800.029,19	
	TRANSFERÊNCIAS CONCEDIDAS PARA EXECUÇÃO ORÇAMENTARIA		202.755.943,16
3.5.1.1.2	TRANSFERÊNCIAS CONCEDIDAS PARA A EXECUÇÃO ORÇAMENTARIA - INTRA OFSS	294.800.029,19	
	TRANSFERÊNCIAS CONCEDIDAS PARA EXECUÇÃO ORÇAMENTARIA - INTRA OFSS		202.755.943,16
3.5.1.1.2.01	COTA FINANCEIRA CONCEDIDA	1.530.892,32	5.969.070,46
3.5.1.1.2.01.02	COTA FINANCEIRA CONCEDIDA UNIDADE FINANCEIRA ORGAO	1.530.892,32	5.969.070,46
3.5.1.1.2.02	REPASSES CONCEDIDOS	184.300.819,97	131.138.887,92
3.5.1.1.2.02.01	REPASSES CONCEDIDOS RECURSOS DO TESOURO ESTADUAL	184.302.931,00	131.140.244,22
3.5.1.1.2.02.99	(-) DEVOLUÇÃO DE REPASSES CONCEDIDOS	-2.111,03	-1.356,30
3.5.1.1.2.02.99.01	(-) DEVOLUÇÃO DE REPASSES CONCEDIDOS RECURSOS DO TESOURO ESTADUAL	-2.111,03	-1.356,30
3.5.1.1.2.03	TRANSFERÊNCIAS FINANCEIRAS	8.335,84	0,00
3.5.1.1.2.03.02	TRANSFERENCIA/MOVIMENTAÇÃO FINANCEIRA ESCRITURAL	8.335,84	0,00
3.5.1.1.2.99	OUTRAS MOVIMENTAÇÕES ORÇAMENTÁRIAS	108.959.981,06	65.647.984,78
3.5.1.1.2.99.02	OPERACOES FINANCEIRAS PASSIVAS ENTRE UNIDADES SETORIAIS	108.886.191,14	65.590.893,44
3.5.1.1.2.99.99	RESTITUICAO COTA FINANCEIRA RECEBIDA	73.789,92	57.091,34
3.5.1.1.2.99.99.01	RESTITUICAO COTA FINANCEIRA RECEBIDA UNIDADE FINANCEIRA CENTRAL-GMIFP	2.111,03	1.356,30
3.5.1.1.2.99.99.02	RESTITUICAO COTA FINANC.RECEBIDA UNIDADE FINANC.CENTRAL-ELEMENTO/ITEM	3.652,77	752,32
3.5.1.1.2.99.99.03	RESTITUICAO COTA FINANCEIRA RECEBIDA UNIDADE FINANCEIRA ORGAO	68.026,12	54.982,72
3.5.1.2	TRANSFERÊNCIAS CONCEDIDAS - INDEPENDENTES DE EXECUÇÃO ORÇAMENTARIA	17.205.221,97	
	TRANSFERÊNCIAS CONCEDIDAS - INDEPENDENTES DA EXECUÇÃO ORÇAMENTARIA		12.380.126,90
3.5.1.2.2	TRANSFERÊNCIAS CONCEDIDAS - INDEPENDENTES DA EXECUÇÃO ORÇAMENTARIA - INTRA OFSS	17.205.221,97	
	CREDITO FINANCEIRO UNIDADE FINANCEIRA CENTRAL	17.205.221,97	12.380.126,90
3.6	DESVALORIZAÇÃO E PERDA DE ATIVOS E INCORPORAÇÃO DE PASSIVOS	9.046,84	17.530.345,19
3.6.1	REAVALIACAO, REDUCAO A VALOR RECUPERAVEL E AJUSTE PARA PERDAS	0,00	16.504.200,39
3.6.1.1	REAVALIACAO DE IMOBILIZADO	0,00	16.504.200,39
3.6.1.1.1	REAVALIACAO DE IMOBILIZADO - CONSOLIDACAO	0,00	16.504.200,39
3.6.1.1.1.01	REAVALIACAO BENS MOVEIS	0,00	16.504.200,39
3.6.5	DESINCORPORAÇÃO DE ATIVOS	9.046,84	1.026.144,80
3.6.5.1	DESINCORPORAÇÃO DE ATIVOS	9.046,84	1.026.144,80
3.6.5.1.1	DESINCORPORAÇÃO DE ATIVOS - CONSOLIDACAO	9.046,84	1.026.144,80
3.6.5.1.1.02	OUTRAS DESINCORPORACOES DE ATIVOS-IMOBILIZADO	1.484,95	909.490,83
3.6.5.1.1.03	DESINCORPORAÇÃO DE IMOBILIZADO - BENS MOVEIS	7.561,89	116.653,97
3.7	TRIBUTÁRIAS	95.723,40	91.882,43
3.7.1	IMPOSTOS, TAXAS E CONTRIBUIÇÕES DE MELHORIA	95.723,40	91.882,43
3.7.1.1	IMPOSTOS	56.832,95	63.177,23
3.7.1.1.1	IMPOSTOS - CONSOLIDAÇÃO	56.832,95	63.177,23
3.7.1.1.1.01	IMPOSTOS	56.832,95	63.177,23
3.7.1.2	TAXAS	38.890,45	28.705,20
3.7.1.2.1	TAXAS - CONSOLIDACAO	30.676,64	28.705,20
3.7.1.2.1.01	TAXAS E CONTRIBUIÇÕES	30.676,64	28.705,20
3.7.1.2.2	TAXAS - INTRA OFSS	8.213,81	
	TAXAS - INTRA OFSS		0,00
3.7.1.2.2.01	TAXAS E CONTRIBUIÇÕES	8.213,81	0,00
3.9	OUTRAS VARIAÇÕES PATRIMONIAIS DIMINUTIVAS	154.322.164,66	68.048.954,12
3.9.9	DIVERSAS VARIAÇÕES PATRIMONIAIS DIMINUTIVAS	154.322.164,66	68.048.954,12



BALANÇO DE 2021

DEMONSTRAÇÃO DAS VARIAÇÕES PATRIMONIAIS

19/01/2022 03:24:58

VARIAÇÃO PATRIMONIAL DIMINUTIVA

1191 - SECRETARIA DE ESTADO DE FAZENDA

ADMINISTRAÇÃO DIRETA
ANEXO 15 LEI 4320

CÓDIGO	TÍTULO	EXERCÍCIO 2021	EXERCÍCIO 2020
3.9.9.5	MULTAS ADMINISTRATIVAS	0,00	499,85
3.9.9.5.1	MULTAS ADMINISTRATIVAS - CONSOLIDACAO	0,00	499,85
3.9.9.5.1.01	MULTAS ADMINISTRATIVAS	0,00	499,85
3.9.9.6	INDENIZACOES, RESTITUICOES E RESSARCIMENTOS	694.082,34	
	INDENIZACOES, RESTITUICOES E RESSARCIMENTOS		726.834,72
3.9.9.6.1	INDENIZACOES, RESTITUICOES E RESSARCIMENTOS - CONSOLIDACAO	694.082,34	
	INDENIZACOES, RESTITUICOES E RESSARCIMENTOS- CONSOLIDACAO		726.834,72
3.9.9.6.1.01	INDENIZACOES E RESTITUICOES	694.082,34	726.834,72
3.9.9.9	VARIAÇÕES PATRIMONIAIS DIMINUTIVAS DECORRENTES DE FATOS GERADORES DIVERSOS	153.628.082,32	67.321.619,55
3.9.9.9.1	VARIAÇÕES PATRIMONIAIS DIMINUTIVAS DECORRENTES DE FATOS GERADORES DIVERSOS - CONSOLIDAÇÃO	86.939.823,02	67.321.619,55
3.9.9.9.1.06	BAIXA DE BENS E DIREITOS	82.538,56	0,00
3.9.9.9.1.09	BENS MOVEIS DESINCORPORADOS POR TRANSFERENCIA	30.833.035,53	12.799.238,83
3.9.9.9.1.88	VARIAÇÕES PATRIMONIAIS DIMINUTIVAS DECORRENTES DE OUTROS FATOS GERADORES	56.024.248,93	54.522.380,72
3.9.9.9.1.88.03	VARIACOES PATRIMONIAIS DIMINUTIVAS DECORRENTES DE OUTROS FATOS GERADORES	56.024.248,93	54.522.380,72
3.9.9.9.2	VARIAÇÕES PATRIMONIAIS DIMINUTIVAS DECORRENTES DE FATOS GERADORES DIVERSOS - INTRA OFSS	66.688.259,30	0,00
3.9.9.9.2.88	VARIACOES PATRIMONIAIS DIMINUTIVAS DECORRENTES DE FATOS GERADORES DIVERSOS - INTRA OFSS	66.688.259,30	0,00
3.9.9.9.2.88.02	VARIACOES PATRIMONIAIS DIMINUTIVAS DECORRENTES DE OUTROS FATOS GERADORES	66.688.259,30	0,00
TOTAL DAS VARIAÇÕES PATRIMONIAIS DIMINUTIVAS		1.658.559.881,22	1.314.985.710,98
RESULTADO PATRIMONIAL - SUPERÁVIT VERIFICADO		71.692.138,38	18.113.420,27
TOTAL GERAL		1.730.252.019,60	1.333.099.131,25



BALANÇO DE 2021

DEMONSTRAÇÃO DOS FLUXOS DE CAIXA

19/01/2022 00:13:39

QUADRO - DEMONSTRAÇÃO DOS FLUXOS DE CAIXA

ADMINISTRAÇÃO DIRETA

1191 - SECRETARIA DE ESTADO DE FAZENDA

T Í T U L O	EXERCÍCIO 2021	EXERCÍCIO 2020
FLUXOS DE CAIXA DAS ATIVIDADES OPERACIONAIS		
INGRESSOS	1.276.713.588,76	1.057.094.796,49
RECEITAS DERIVADAS E ORIGINÁRIAS	373.770,66	83.698,01
TRANSFERÊNCIAS RECEBIDAS EXECUÇÃO ORÇAMENTÁRIA/RP	13.979.725,41	12.164.689,62
OUTROS INGRESSOS OPERACIONAIS	1.262.360.092,69	1.044.846.408,86
DESEMBOLSOS	1.236.623.921,85	1.056.387.739,60
PESSOAL E DEMAIS DESPESAS	981.129.422,98	959.168.646,79
TRANSFERÊNCIAS CONCEDIDAS	255.494.498,87	97.219.092,81
FLUXO DE CAIXA LÍQUIDO DAS ATIVIDADES OPERACIONAIS (I)	40.089.666,91	707.056,89
FLUXOS DE CAIXA DAS ATIVIDADES DE INVESTIMENTO		
INGRESSOS	339.117,48	
TRANSFERÊNCIAS RECEBIDAS EXECUÇÃO ORÇAMENTÁRIA/RP	339.117,48	
DESEMBOLSOS	40.876.213,86	6.085.896,85
AQUISIÇÃO DE ATIVO NÃO CIRCULANTE	40.876.213,86	5.805.935,53
OUTROS DESEMBOLSOS DE INVESTIMENTOS		279.961,32
FLUXO DE CAIXA LÍQUIDO DAS ATIVIDADES DE INVESTIMENTO (II)	-40.537.096,38	-6.085.896,85
FLUXOS DE CAIXA DAS ATIVIDADES DE FINANCIAMENTO		
INGRESSOS	14.537.634,60	15.660.031,66
TRANSFERÊNCIAS DE CAPITAL RECEBIDAS	14.537.634,60	15.660.031,66
FLUXO DE CAIXA LÍQUIDO DAS ATIVIDADES DE FINANCIAMENTO (III)	14.537.634,60	15.660.031,66
GERAÇÃO LÍQUIDA DE CAIXA E EQUIVALENTE DE CAIXA (I+II+III)	14.090.205,13	10.281.191,70
CAIXA E EQUIVALENTES DE CAIXA INICIAL (1)	10.604.948,23	323.756,53
CAIXA E EQUIVALENTES DE CAIXA FINAL (2)	24.695.153,36	10.604.948,23
GERAÇÃO LÍQUIDA DE CAIXA E EQUIVALENTE DE CAIXA NO EXERCÍCIO (2 - 1)	14.090.205,13	10.281.191,70

QUADRO - RECEITAS DERIVADAS E ORIGINÁRIAS

T Í T U L O	EXERCÍCIO 2021	EXERCÍCIO 2020
RECEITAS DERIVADAS E ORIGINÁRIAS		
REMUNERAÇÃO DAS DISPONIBILIDADES	373.770,66	83.698,01
TOTAL DAS RECEITAS DERIVADAS E ORIGINÁRIAS	373.770,66	83.698,01

QUADRO - TRANSFERÊNCIAS RECEBIDAS E CONCEDIDAS

T Í T U L O	EXERCÍCIO 2021	EXERCÍCIO 2020
TRANSFERÊNCIAS CONCEDIDAS		
INTRAGOVERNAMENTAIS	255.494.498,87	97.219.092,81
TOTAL DAS TRANSFERÊNCIAS CONCEDIDAS	255.494.498,87	97.219.092,81



GOVERNO DO ESTADO DE MINAS GERAIS
SECRETARIA DE ESTADO DE FAZENDA
SUPERINTENDÊNCIA CENTRAL DE CONTADORIA GERAL

BALANÇO DE 2021

DEMONSTRAÇÃO DOS FLUXOS DE CAIXA

19/01/2022 00:13:39

QUADRO - DESEMBOLSOS DE PESSOAL E DEMAIS DESPESAS POR FUNÇÃO

ADMINISTRAÇÃO DIRETA

1191 - SECRETARIA DE ESTADO DE FAZENDA

TÍTULO	EXERCÍCIO 2021	EXERCÍCIO 2020
ADMINISTRAÇÃO	981.129.422,98	959.168.646,79
TOTAL DOS DESEMBOLSOS DE PESSOAL E DEMAIS DESPESAS POR FUNÇÃO	981.129.422,98	959.168.646,79

** REFERE-SE AO RPP DE PESSOAL QUE É CONSIDERADO PAGO NA EXECUÇÃO ORÇAMENTÁRIA



BALANÇO DE 2021

BALANÇO ORÇAMENTÁRIO

18/01/2022 15:15:18

1191 - SECRETARIA DE ESTADO DE FAZENDA

ADMINISTRAÇÃO DIRETA
ANEXO 12 LEI 4320

RECEITA ORÇAMENTÁRIA	P R E V I S ã O I N I C I A L	P R E V I S ã O A T U A L I Z A D A (a)	R E C E I T A S R E A L I Z A D A S (b)	S A L D O c = (b - a)
RECEITAS (EXCETO INTRA-ORÇAMENTÁRIAS)			14.911.405,26	14.911.405,26 (+)
RECEITAS CORRENTES			373.770,66	373.770,66 (+)
RECEITA PATRIMONIAL			373.770,66	373.770,66 (+)
VALORES MOBILIÁRIOS			373.770,66	373.770,66 (+)
RECEITAS DE CAPITAL			14.537.634,60	14.537.634,60 (+)
TRANSFERÊNCIAS DE CAPITAL			14.537.634,60	14.537.634,60 (+)
TRANSFERÊNCIAS DE INSTITUIÇÕES PRIVADAS			14.537.634,60	14.537.634,60 (+)
SUBTOTAL DAS RECEITAS			14.911.405,26	14.911.405,26 (+)
COTA FINANCEIRA RECEBIDA - UNIDADE FINANCEIRA CENTRAL			139.207.966,93	139.207.966,93 (+)
COTA FINANCEIRA A RECEBER RP - UNIDADE FINANCEIRA CENTRAL			91.548.433,19	91.548.433,19 (+)
COTA FINANCEIRA RECEBIDA - UNIDADE FINANCIADORA DO GASTO			650.000,00	650.000,00 (+)
MOVIMENTAÇÃO ORÇAMENTÁRIA ENTRE UNIDADES	1.446.405.648,00			
SUBTOTAL DAS COTAS FINANCEIRAS RECEBIDAS	1.446.405.648,00		231.406.400,12	231.406.400,12 (+)
SUBTOTAL COM REFINANCIAMENTO	1.446.405.648,00		246.317.805,38	246.317.805,38 (+)
DÉFICIT			1.083.571.080,91	1.083.571.080,91 (+)
TOTAL	1.446.405.648,00		1.329.888.886,29	1.329.888.886,29 (+)
SALDOS DE EXERCÍCIOS ANTERIORES (UTILIZADOS PARA CRÉDITOS ADICIONAIS)			9.082.506,13	
SUPERÁVIT FINANCEIRO			9.082.506,13	

DESPESA ORÇAMENTÁRIA	DOTAÇÃO INICIAL (d)	DOTAÇÃO ATUALIZADA (e)	DESPESAS EMPENHADAS (f)	DESPESAS LIQUIDADAS (g)	DESPESAS PAGAS (h)	SALDO DA DOTAÇÃO (i) = (e - f)
DESPESAS (EXCETO INTRA-ORÇAMENTÁRIAS)	1.080.746.298,00	1.156.682.320,23	1.073.565.234,99	985.624.682,30	975.682.405,68	83.117.085,24 (+)
DESPESAS CORRENTES	1.055.124.227,00	1.066.121.568,32	1.009.990.047,98	968.481.637,23	964.347.941,38	56.131.520,34 (+)
PESSOAL E ENCARGOS SOCIAIS	784.773.380,00	811.327.454,60	780.933.069,17	780.827.039,12	780.788.167,05	30.394.385,43 (+)
OUTRAS DESPESAS CORRENTES	270.350.847,00	254.794.113,72	229.056.978,81	187.654.598,11	183.559.774,33	25.737.134,91 (+)
DESPESAS DE CAPITAL	25.622.071,00	90.560.751,91	63.575.187,01	17.143.045,07	11.334.464,30	26.985.564,90 (+)
INVESTIMENTOS	25.622.071,00	90.560.751,91	63.575.187,01	17.143.045,07	11.334.464,30	26.985.564,90 (+)
DESPESAS (INTRA-ORÇAMENTÁRIAS)	365.659.350,00	302.996.496,70	256.323.651,30	256.323.651,30	255.494.498,87	46.672.845,40 (+)
PESSOAL E ENCARGOS SOCIAIS	365.659.350,00	301.541.366,40	255.480.037,54	255.480.037,54	255.480.037,54	46.061.328,86 (+)
OUTRAS DESPESAS CORRENTES		1.455.130,30	843.613,76	843.613,76	14.461,33	611.516,54 (+)
SUBTOTAL DAS DESPESAS	1.446.405.648,00	1.459.678.816,93	1.329.888.886,29	1.241.948.333,60	1.231.176.904,55	129.789.930,64 (+)
SUBTOTAL COM REFINANCIAMENTO	1.446.405.648,00	1.459.678.816,93	1.329.888.886,29	1.241.948.333,60	1.231.176.904,55	129.789.930,64 (+)
TOTAL	1.446.405.648,00	1.459.678.816,93	1.329.888.886,29	1.241.948.333,60	1.231.176.904,55	129.789.930,64 (+)



BALANÇO DE 2021

BALANÇO ORÇAMENTÁRIO

18/01/2022 15:15:18

1191 - SECRETARIA DE ESTADO DE FAZENDA

ADMINISTRAÇÃO DIRETA
ANEXO 12 LEI 4320

RESTOS A PAGAR NÃO PROCESSADOS	INSCRITOS EM EXERC ANTERIORES (a)	INSCRITOS EM 31/DEZ DO EXERC ANTERIOR (b)	LIQUIDADOS (c)	PAGOS (d)	CANCELADOS (e)	SALDO (f) = (a+b-d-e)
DESPESAS (EXCETO INTRA-ORÇAMENTÁRIAS)	592.306,82	57.967.548,73	41.187.165,28	41.187.165,28	17.237.195,40	135.494,87 (+)
DESPESAS CORRENTES	592.306,08	28.244.130,87	11.506.453,43	11.506.453,43	17.194.488,65	135.494,87 (+)
PESSOAL E ENCARGOS SOCIAIS		140.644,31	85.306,54	85.306,54	55.337,77	
OUTRAS DESPESAS CORRENTES	592.306,08	28.103.486,56	11.421.146,89	11.421.146,89	17.139.150,88	135.494,87 (+)
DESPESAS DE CAPITAL	0,74	29.723.417,86	29.680.711,85	29.680.711,85	42.706,75	
INVESTIMENTOS	0,74	29.723.417,86	29.680.711,85	29.680.711,85	42.706,75	
TOTAL	592.306,82	57.967.548,73	41.187.165,28	41.187.165,28	17.237.195,40	135.494,87 (+)

RESTOS A PAGAR PROCESSADOS E NÃO PROCESSADOS LIQUIDADOS	INSCRITOS EM EXERC ANTERIORES (a)	INSCRITOS EM 31/DEZ DO EXERC ANTERIOR (b)	PAGOS (c)	CANCELADOS (d)	SALDO (e) = (a+b-c-d)	
DESPESAS (EXCETO INTRA-ORÇAMENTÁRIAS)		5.322,83	5.894.270,73	5.893.772,46	525,57	5.295,53 (+)
DESPESAS CORRENTES		5.322,83	5.894.270,73	5.893.772,46	525,57	5.295,53 (+)
PESSOAL E ENCARGOS SOCIAIS			11.553,88	11.553,88		
OUTRAS DESPESAS CORRENTES		5.322,83	5.882.716,85	5.882.218,58	525,57	5.295,53 (+)
TOTAL		5.322,83	5.894.270,73	5.893.772,46	525,57	5.295,53 (+)



BALANÇO DE 2021

BALANÇO FINANCEIRO

27/01/2022 18:34:19

RECEITA

1191 - SECRETARIA DE ESTADO DE FAZENDA

ADMINISTRAÇÃO DIRETA
ANEXO 13 LEI 4320

T Í T U L O	EXERCÍCIO 2021	EXERCÍCIO 2020
RECEITA ORÇAMENTÁRIA	14.911.405,26	15.743.729,67
RECEITAS CORRENTES	373.770,66	83.698,01
RECEITA PATRIMONIAL	373.770,66	83.698,01
RECEITAS DE CAPITAL	14.537.634,60	15.660.031,66
TRANSFERÊNCIA DE CAPITAL	14.537.634,60	15.660.031,66
RECEBIMENTOS EXTRA-ORÇAMENTÁRIOS	4.942.885.474,49	307.179.233,50
INSCRIÇÃO DE RESTOS A PAGAR PROCESSADOS	10.771.429,05	5.894.270,73
INSCRIÇÃO DE RESTOS A PAGAR NÃO PROCESSADOS	87.940.552,69	57.967.548,73
DEPÓSITOS RESTITUIVEIS E VALORES VINCULADOS	4.844.173.492,75	243.317.414,04
TRANSFERÊNCIAS FINANCEIRAS RECEBIDAS	1.586.285.141,05	1.305.529.192,67
TRANSFERÊNCIAS RECEBIDAS PARA A EXECUÇÃO ORÇAMENTÁRIA	1.578.066.408,82	1.301.479.139,12
TRANSFERÊNCIAS RECEBIDAS INDEPENDENTES DE EXECUÇÃO ORÇAMENTÁRIA - INTRA OFSS	8.218.732,23	4.050.053,55
OUTRAS MOVIMENTAÇÕES	31.042.334,64	
SALDO EM ESPÉCIE DO EXERCÍCIO ANTERIOR	10.604.948,23	323.756,53
CAIXA E EQUIVALENTES DE CAIXA	10.604.948,23	323.756,53
TOTAL	6.585.729.303,67	1.628.775.912,37

DESPESA

T Í T U L O	EXERCÍCIO 2021	EXERCÍCIO 2020
DESPESA ORÇAMENTÁRIA	1.329.888.886,29	1.107.986.810,62
DESPESA ORÇAMENTÁRIA	1.073.565.234,99	1.010.770.393,81
ADMINISTRAÇÃO	1.073.565.234,99	1.010.770.393,81
DESPESA INTRA ORÇAMENTÁRIA	256.323.651,30	97.216.416,81
ADMINISTRAÇÃO	256.323.651,30	97.216.416,81
PAGAMENTOS EXTRAORÇAMENTÁRIOS	4.919.140.012,86	295.048.083,46
PAGAMENTOS DE RESTOS A PAGAR PROCESSADOS	5.893.772,46	5.211.258,20
PAGAMENTOS DE RESTOS A PAGAR NÃO PROCESSADOS	41.187.165,28	13.661.274,06
DEPÓSITOS RESTITUIVEIS E VALORES VINCULADOS	4.872.059.075,12	276.175.551,20
TRANSFERÊNCIAS FINANCEIRAS CONCEDIDAS	312.005.251,16	215.136.070,06
TRANSFERÊNCIAS CONCEDIDAS PARA A EXECUÇÃO ORÇAMENTÁRIA	294.800.029,19	202.755.943,16
TRANSFERÊNCIAS CONCEDIDAS INDEPENDENTES DE EXECUÇÃO ORÇAMENTÁRIA - INTRA OFSS	17.205.221,97	12.380.126,90
SALDO EM ESPÉCIE PARA O EXERCÍCIO SEGUINTE	24.695.153,36	10.604.948,23
CAIXA E EQUIVALENTES DE CAIXA	24.695.153,36	10.604.948,23
TOTAL	6.585.729.303,67	1.628.775.912,37

Notas Explicativas

As Notas Explicativas são informações adicionais às apresentadas nos quadros das Demonstrações Contábeis Aplicadas ao Setor Público – DCASP, em atendimento às Normas Brasileiras de Contabilidade Aplicada ao Setor Público – NBC- TSP e são consideradas parte integrante das demonstrações. As Notas Explicativas compreendem a descrição sucinta das principais políticas contábeis e outras informações adicionais para melhor elucidação das demonstrações contábeis e dos resultados da Secretaria de Estado de Fazenda de Minas Gerais-SEF/MG em 2021.

1 Contexto Operacional

A Secretaria de Estado de Fazenda de Minas Gerais - SEF/MG é pessoa jurídica de direito público, inscrita no CNPJ sob o número 16.907.746/0001-13, tendo a sua sede administrativa situada à Rodovia Papa João Paulo II Nº 4001, 7º andar, Bairro Serra Verde em Belo Horizonte-MG. A base das operações orçamentárias e financeiras está apresentada na Lei Estadual nº Lei 23.751 de 2020.

2 Contexto Organizacional

A Secretaria de Estado de Fazenda de Minas Gerais – SEF/MG, órgão do Governo do Estado de Minas Gerais, tem como finalidade planejar, organizar, dirigir, coordenar, executar, controlar e avaliar as ações setoriais a cargo do Estado relativas a política tributária e fiscal, a gestão dos recursos financeiros, a política e as diretrizes da gestão contábil do Estado e as atividades pertinentes à gestão da governança corporativa estadual, assim como responsabilizar-se pela implementação das políticas tributária e fiscal e pelo provimento, controle e administração dos recursos financeiros necessários à consecução dos objetivos da Administração Pública. A SEF/MG tem sua estrutura organizacional e administrativa constituída de acordo com o Decreto Estadual 47.794, de 19/12/2019.

3 Base de Preparação

As atividades orçamentárias, financeiras e contábeis, bem como o conjunto das demonstrações contábeis da SEF-MG, são desenvolvidas e elaboradas em conformidade com as práticas contábeis brasileiras e em observância às disposições contidas nas Normas Brasileiras de Contabilidade Aplicadas ao Setor Público vigentes, emitidas pelo Conselho Federal de Contabilidade, na Lei Complementar Federal n.º 101/2000 – Lei de Responsabilidade Fiscal, na Lei Federal n.º 4.320/64, na Lei Orçamentária Anual n.º 23.751 de 2020, e no Manual de Contabilidade Aplicada ao Setor Público (McasP, 2018), 8ª edição. As Demonstrações Contábeis são elaboradas com base nos dados extraídos do Sistema Integrado de Administração Financeira do Estado de Minas Gerais (SIAFI/MG) e contemplam os dados contábeis da Unidade Orçamentária 1191 – Secretária de Estado de Fazenda de Minas Gerais.

No desenvolvimento de suas atividades, a Divisão de Contabilidade Setorial - DSC segue as diretrizes, orientações e normatizações das seguintes Unidades Administrativas da SEF-MG: Superintendência Central de Contadoria Geral – SCCG que tem como competência coordenar, definir, disciplinar, normatizar, exercer a supervisão e orientação técnica, e sistematizar os processos pertinentes à contabilidade governamental, acompanhar e promover a consolidação, a análise e a divulgação de informações contábeis legais, fiscais e

gerenciais, bem como avaliar os resultados econômico-financeiros da Administração Pública Estadual;

Controladoria Setorial - CS, unidade de execução da Controladoria-Geral do Estado – CGE, à qual se subordina tecnicamente, tem como competência promover, no âmbito da SEF, as atividades relativas à defesa do patrimônio público, ao controle interno, à auditoria, ao incremento da transparência, do acesso à informação e ao fortalecimento da integridade e da democracia participativa.

Principais normas básicas:

Decreto nº 35.304/93 – Dispõe sobre a implantação e utilização do Sistema Integrado de Administração Financeira do Estado de Minas Gerais (Siafi/MG);

Decreto nº 37.924/96 (e alterações posteriores) – Dispõe sobre a execução orçamentária e financeira, estabelece normas gerais de gestão das atividades patrimonial e contábil de órgãos e entidades integrantes do poder executivo e dá outras providências;

Instrução Normativa 14/2011 – Disciplina a organização e a apresentação das contas anuais dos administradores e demais responsáveis por unidades jurisdicionadas das administrações direta e indireta estadual e municipal, para fins de julgamento;

Portaria SCCG/STE/SEF nº 930/2016 – Determina procedimentos a serem adotados pelos órgãos e entidades da administração direta, autárquica e fundacional do Poder Executivo Estadual referentes ao acompanhamento contábil relacionado à gestão orçamentária, financeira e patrimonial, atualiza o Relatório de Conformidade Contábil – RCC e dá outras providências;

Decreto nº 48.303/2021 - Dispõe sobre o encerramento do exercício financeiro de 2020 para os órgãos e as entidades da Administração Pública;

Decisão Normativa TCE-MG nº 01/2022 - Dispõe sobre a forma, o conteúdo e o prazo de envio das Prestações de Contas Anuais de 2021, no âmbito da Administração Direta e Indireta do Estado, e define as unidades jurisdicionadas cujos responsáveis terão os respectivos processos de contas anuais relativos ao exercício de 2021 constituídos, para fins de julgamento pelo Tribunal.

4 Principais Políticas Contábeis

Neste item apresentamos as principais práticas contábeis adotadas pelo Estado de Minas Gerais na elaboração das demonstrações contábeis aplicadas ao setor público.

Decreto nº 48.303/2021 – Encerramento de Exercício

A fim de se estabelecerem as regras e procedimentos específicos para o encerramento do exercício financeiro de 2021 dos órgãos e as entidades da administração pública estadual, foi editado o Decreto nº 48.303, de 19/11/2021. Tal norma visa atribuir responsabilidades, fixar prazos, definir critérios e procedimentos para o encerramento das contas públicas de 2021.

Balanço Orçamentário

O Balanço Orçamentário evidencia as receitas e as despesas orçamentárias, detalhadas em níveis relevantes de análise, confrontando o orçamento inicial e as suas alterações com a execução, demonstrando o resultado orçamentário. É estruturado de forma a evidenciar a integração entre o planejamento e a execução orçamentária através das Classes 5 e 6. O Balanço Orçamentário é composto por:

Quadro Principal;

Quadro da Execução dos Restos a Pagar Não Processados;
Quadro da Execução dos Restos a Pagar Processados;
Balanço Financeiro

O Balanço Financeiro evidencia as receitas e despesas orçamentárias, bem como os ingressos e dispêndios extraorçamentários, conjugados com os saldos de caixa do exercício anterior e os que se transferem para o início do exercício seguinte. O Balanço Financeiro é composto por um único quadro que evidencia a movimentação financeira das entidades do setor público.

Balanço Patrimonial

O Balanço Patrimonial é a demonstração contábil que evidencia, qualitativa e quantitativamente, a situação patrimonial da entidade pública por meio de contas representativas do patrimônio público, bem como os atos potenciais, que são registrados em contas de controle (natureza de informação de controle, MCASP, 2018).

Demonstração das Variações Patrimoniais

A Demonstração das Variações Patrimoniais – DVP evidencia as alterações verificadas no patrimônio durante o exercício financeiro, resultante ou independente da execução orçamentária, e indica o resultado patrimonial do exercício.

Demonstração do Fluxo de Caixa

A Demonstração dos Fluxos de Caixa apresenta as entradas e saídas de caixa que se classificam em fluxos operacional, de investimento e de financiamento.

Caixa e Equivalentes de Caixa

De acordo com a NBC TSP 12 Demonstração dos Fluxos de Caixa, caixa compreende numerário em espécie e depósitos bancários disponíveis, e equivalentes de caixa são aplicações financeiras de curto prazo, de alta liquidez, que são prontamente conversíveis em valor conhecido de caixa e que estão sujeitas a insignificante risco de mudança de valor.

O saldo de Caixa e Equivalentes de Caixa no valor de R\$ 8.374.652,50 em 31/12/2021 é proveniente de Receitas de Capital/Transferências de Instituições Privadas referente ao Protocolo de Intenções 016/2018 firmado entre EMG/SEF e empresas do setor sucroenergético e Receitas Patrimoniais referente a aplicação dos recursos recebidos.

Estoques

Os estoques são reconhecidos pelo custo de aquisição ou produção de acordo com a NBC TSP – SP 04 Estoques. O custo de aquisição também inclui os gastos incorridos diretamente atribuíveis à aquisição do bem.

Os itens recebidos a título gratuito, como doações e outras formas, são mensurados e reconhecidos aplicando o valor justo na data da transação. As saídas de estoques são mensuradas por meio do custo médio, considerando o custo histórico de aquisição ou produção.

Imobilizado

O imobilizado é composto pelos bens móveis e imóveis e está demonstrado inicialmente pelo seu custo de aquisição ou construção em conformidade com a NBC TSP – SP 07 Ativo Imobilizado. Os gastos posteriores à aquisição, construção ou produção são incorporados ao valor do imobilizado desde que tais gastos aumentem a vida útil do bem e sejam capazes de gerar benefícios econômicos futuros. Se os gastos não gerarem tais benefícios, eles são reconhecidos diretamente como variações patrimoniais diminutivas

Reavaliação de Bens Móveis

Diante do processo de convergência às normas internacionais de contabilidade, o Estado de Minas estabeleceu as diretrizes para reavaliação geral dos materiais permanentes dos órgãos e das entidades da administração direta, autárquica e fundacional do Poder Executivo desde 2019. A reavaliação ocorre de forma automatizada pelo Sistema Integrado de Administração de Materiais e Serviços (SIAD-MG) com informações atualizadas tempestivamente e registradas de forma também automática na contabilidade por meio do SIAFI- MG.

A metodologia de reavaliação geral dos materiais permanentes adota a abordagem do custo de reposição depreciado dos bens, utilizando para tanto informações sobre o custo de reposição, o estado de conservação e a vida útil decorrida dos bens móveis.

Gerente da Divisão de Contabilidade Setorial
Contador: CRC/MG 055228/0 - CPF: 884.123.776-72



BALANÇO DE 2021

BALANÇO ORÇAMENTÁRIO

18/01/2022 15:15:18

1191 - SECRETARIA DE ESTADO DE FAZENDA

ADMINISTRAÇÃO DIRETA
ANEXO 12 LEI 4320

RECEITA ORÇAMENTÁRIA	P R E V I S ã O I N I C I A L	P R E V I S ã O A T U A L I Z A D A (a)	R E C E I T A S R E A L I Z A D A S (b)	S A L D O c = (b - a)
RECEITAS (EXCETO INTRA-ORÇAMENTÁRIAS)			14.911.405,26	14.911.405,26 (+)
RECEITAS CORRENTES			373.770,66	373.770,66 (+)
RECEITA PATRIMONIAL			373.770,66	373.770,66 (+)
VALORES MOBILIÁRIOS			373.770,66	373.770,66 (+)
RECEITAS DE CAPITAL			14.537.634,60	14.537.634,60 (+)
TRANSFERÊNCIAS DE CAPITAL			14.537.634,60	14.537.634,60 (+)
TRANSFERÊNCIAS DE INSTITUIÇÕES PRIVADAS			14.537.634,60	14.537.634,60 (+)
SUBTOTAL DAS RECEITAS			14.911.405,26	14.911.405,26 (+)
COTA FINANCEIRA RECEBIDA - UNIDADE FINANCEIRA CENTRAL			139.207.966,93	139.207.966,93 (+)
COTA FINANCEIRA A RECEBER RP - UNIDADE FINANCEIRA CENTRAL			91.548.433,19	91.548.433,19 (+)
COTA FINANCEIRA RECEBIDA - UNIDADE FINANCIADORA DO GASTO			650.000,00	650.000,00 (+)
MOVIMENTAÇÃO ORÇAMENTÁRIA ENTRE UNIDADES	1.446.405.648,00			
SUBTOTAL DAS COTAS FINANCEIRAS RECEBIDAS	1.446.405.648,00		231.406.400,12	231.406.400,12 (+)
SUBTOTAL COM REFINANCIAMENTO	1.446.405.648,00		246.317.805,38	246.317.805,38 (+)
DÉFICIT			1.083.571.080,91	1.083.571.080,91 (+)
TOTAL	1.446.405.648,00		1.329.888.886,29	1.329.888.886,29 (+)
SALDOS DE EXERCÍCIOS ANTERIORES (UTILIZADOS PARA CRÉDITOS ADICIONAIS)			9.082.506,13	
SUPERÁVIT FINANCEIRO			9.082.506,13	

DESPESA ORÇAMENTÁRIA	DOTAÇÃO INICIAL (d)	DOTAÇÃO ATUALIZADA (e)	DESPESAS EMPENHADAS (f)	DESPESAS LIQUIDADAS (g)	DESPESAS PAGAS (h)	SALDO DA DOTAÇÃO (i) = (e - f)
DESPESAS (EXCETO INTRA-ORÇAMENTÁRIAS)	1.080.746.298,00	1.156.682.320,23	1.073.565.234,99	985.624.682,30	975.682.405,68	83.117.085,24 (+)
DESPESAS CORRENTES	1.055.124.227,00	1.066.121.568,32	1.009.990.047,98	968.481.637,23	964.347.941,38	56.131.520,34 (+)
PESSOAL E ENCARGOS SOCIAIS	784.773.380,00	811.327.454,60	780.933.069,17	780.827.039,12	780.788.167,05	30.394.385,43 (+)
OUTRAS DESPESAS CORRENTES	270.350.847,00	254.794.113,72	229.056.978,81	187.654.598,11	183.559.774,33	25.737.134,91 (+)
DESPESAS DE CAPITAL	25.622.071,00	90.560.751,91	63.575.187,01	17.143.045,07	11.334.464,30	26.985.564,90 (+)
INVESTIMENTOS	25.622.071,00	90.560.751,91	63.575.187,01	17.143.045,07	11.334.464,30	26.985.564,90 (+)
DESPESAS (INTRA-ORÇAMENTÁRIAS)	365.659.350,00	302.996.496,70	256.323.651,30	256.323.651,30	255.494.498,87	46.672.845,40 (+)
PESSOAL E ENCARGOS SOCIAIS	365.659.350,00	301.541.366,40	255.480.037,54	255.480.037,54	255.480.037,54	46.061.328,86 (+)
OUTRAS DESPESAS CORRENTES		1.455.130,30	843.613,76	843.613,76	14.461,33	611.516,54 (+)
SUBTOTAL DAS DESPESAS	1.446.405.648,00	1.459.678.816,93	1.329.888.886,29	1.241.948.333,60	1.231.176.904,55	129.789.930,64 (+)
SUBTOTAL COM REFINANCIAMENTO	1.446.405.648,00	1.459.678.816,93	1.329.888.886,29	1.241.948.333,60	1.231.176.904,55	129.789.930,64 (+)
TOTAL	1.446.405.648,00	1.459.678.816,93	1.329.888.886,29	1.241.948.333,60	1.231.176.904,55	129.789.930,64 (+)



BALANÇO DE 2021

BALANÇO ORÇAMENTÁRIO

18/01/2022 15:15:18

1191 - SECRETARIA DE ESTADO DE FAZENDA

ADMINISTRAÇÃO DIRETA
ANEXO 12 LEI 4320

RESTOS A PAGAR NÃO PROCESSADOS	INSCRITOS EM EXERC ANTERIORES (a)	INSCRITOS EM 31/DEZ DO EXERC ANTERIOR (b)	LIQUIDADOS (c)	PAGOS (d)	CANCELADOS (e)	SALDO (f) = (a+b-d-e)
DESPESAS (EXCETO INTRA-ORÇAMENTÁRIAS)	592.306,82	57.967.548,73	41.187.165,28	41.187.165,28	17.237.195,40	135.494,87 (+)
DESPESAS CORRENTES	592.306,08	28.244.130,87	11.506.453,43	11.506.453,43	17.194.488,65	135.494,87 (+)
PESSOAL E ENCARGOS SOCIAIS		140.644,31	85.306,54	85.306,54	55.337,77	
OUTRAS DESPESAS CORRENTES	592.306,08	28.103.486,56	11.421.146,89	11.421.146,89	17.139.150,88	135.494,87 (+)
DESPESAS DE CAPITAL	0,74	29.723.417,86	29.680.711,85	29.680.711,85	42.706,75	
INVESTIMENTOS	0,74	29.723.417,86	29.680.711,85	29.680.711,85	42.706,75	
TOTAL	592.306,82	57.967.548,73	41.187.165,28	41.187.165,28	17.237.195,40	135.494,87 (+)

RESTOS A PAGAR PROCESSADOS E NÃO PROCESSADOS LIQUIDADOS	INSCRITOS EM EXERC ANTERIORES (a)	INSCRITOS EM 31/DEZ DO EXERC ANTERIOR (b)	PAGOS (c)	CANCELADOS (d)	SALDO (e) = (a+b-c-d)	
DESPESAS (EXCETO INTRA-ORÇAMENTÁRIAS)		5.322,83	5.894.270,73	5.893.772,46	525,57	5.295,53 (+)
DESPESAS CORRENTES		5.322,83	5.894.270,73	5.893.772,46	525,57	5.295,53 (+)
PESSOAL E ENCARGOS SOCIAIS			11.553,88	11.553,88		
OUTRAS DESPESAS CORRENTES		5.322,83	5.882.716,85	5.882.218,58	525,57	5.295,53 (+)
TOTAL		5.322,83	5.894.270,73	5.893.772,46	525,57	5.295,53 (+)

Fonte SIAFI Este demonstrativo reflete a adequada situação orçamentária, financeira, patrimonial e contábil da Unidade.

HUDSON FERREIRA BOTELHO

Gerente da Divisão de Contabilidade Setorial
Contador: CRC/MG 055228/0 - CPF: 884.123.776-72



BALANÇO DE 2021

BALANÇO FINANCEIRO

27/01/2022 18:34:19

RECEITA

1191 - SECRETARIA DE ESTADO DE FAZENDA

ADMINISTRAÇÃO DIRETA
ANEXO 13 LEI 4320

T Í T U L O	EXERCÍCIO 2021	EXERCÍCIO 2020
RECEITA ORÇAMENTÁRIA	14.911.405,26	15.743.729,67
RECEITAS CORRENTES	373.770,66	83.698,01
RECEITA PATRIMONIAL	373.770,66	83.698,01
RECEITAS DE CAPITAL	14.537.634,60	15.660.031,66
TRANSFERÊNCIA DE CAPITAL	14.537.634,60	15.660.031,66
RECEBIMENTOS EXTRA-ORÇAMENTÁRIOS	4.942.885.474,49	307.179.233,50
INSCRIÇÃO DE RESTOS A PAGAR PROCESSADOS	10.771.429,05	5.894.270,73
INSCRIÇÃO DE RESTOS A PAGAR NÃO PROCESSADOS	87.940.552,69	57.967.548,73
DEPÓSITOS RESTITUIVEIS E VALORES VINCULADOS	4.844.173.492,75	243.317.414,04
TRANSFERÊNCIAS FINANCEIRAS RECEBIDAS	1.586.285.141,05	1.305.529.192,67
TRANSFERÊNCIAS RECEBIDAS PARA A EXECUÇÃO ORÇAMENTÁRIA	1.578.066.408,82	1.301.479.139,12
TRANSFERÊNCIAS RECEBIDAS INDEPENDENTES DE EXECUÇÃO ORÇAMENTÁRIA - INTRA OFSS	8.218.732,23	4.050.053,55
OUTRAS MOVIMENTAÇÕES	31.042.334,64	
SALDO EM ESPÉCIE DO EXERCÍCIO ANTERIOR	10.604.948,23	323.756,53
CAIXA E EQUIVALENTES DE CAIXA	10.604.948,23	323.756,53
TOTAL	6.585.729.303,67	1.628.775.912,37

DESPESA

T Í T U L O	EXERCÍCIO 2021	EXERCÍCIO 2020
DESPESA ORÇAMENTÁRIA	1.329.888.886,29	1.107.986.810,62
DESPESA ORÇAMENTÁRIA	1.073.565.234,99	1.010.770.393,81
ADMINISTRAÇÃO	1.073.565.234,99	1.010.770.393,81
DESPESA INTRA ORÇAMENTÁRIA	256.323.651,30	97.216.416,81
ADMINISTRAÇÃO	256.323.651,30	97.216.416,81
PAGAMENTOS EXTRAORÇAMENTÁRIOS	4.919.140.012,86	295.048.083,46
PAGAMENTOS DE RESTOS A PAGAR PROCESSADOS	5.893.772,46	5.211.258,20
PAGAMENTOS DE RESTOS A PAGAR NÃO PROCESSADOS	41.187.165,28	13.661.274,06
DEPÓSITOS RESTITUIVEIS E VALORES VINCULADOS	4.872.059.075,12	276.175.551,20
TRANSFERÊNCIAS FINANCEIRAS CONCEDIDAS	312.005.251,16	215.136.070,06
TRANSFERÊNCIAS CONCEDIDAS PARA A EXECUÇÃO ORÇAMENTÁRIA	294.800.029,19	202.755.943,16
TRANSFERÊNCIAS CONCEDIDAS INDEPENDENTES DE EXECUÇÃO ORÇAMENTÁRIA - INTRA OFSS	17.205.221,97	12.380.126,90
SALDO EM ESPÉCIE PARA O EXERCÍCIO SEGUINTE	24.695.153,36	10.604.948,23
CAIXA E EQUIVALENTES DE CAIXA	24.695.153,36	10.604.948,23
TOTAL	6.585.729.303,67	1.628.775.912,37

Fonte SIAFI Este demonstrativo reflete a adequada situação orçamentária, financeira, patrimonial e contábil da Unidade.

HUDSON FERREIRA BOTELHO
Gerente da Divisão de Contabilidade Setorial
Contador: CRC/MG 055228/0 - CPF: 884.123.776-72



BALANÇO DE 2021

BALANÇO PATRIMONIAL

27/01/2022 11:03:12

ATIVO

1191 - SECRETARIA DE ESTADO DE FAZENDA

ADMINISTRAÇÃO DIRETA
ANEXO 14 LEI 4320

CÓDIGO	TÍTULO	EXERCÍCIO 2021	EXERCÍCIO 2020
1	ATIVO	218.144.489,48	141.605.586,13
1.1	ATIVO CIRCULANTE	117.069.658,51	75.480.240,98
1.1.1	CAIXA E EQUIVALENTES DE CAIXA	24.695.153,36	10.604.948,23
1.1.1.1	CAIXA E EQUIVALENTES DE CAIXA EM MOEDA NACIONAL	24.695.153,36	10.604.948,23
1.1.1.1.1	CAIXA E EQUIVALENTES DE CAIXA EM MOEDA NACIONAL - CONSOLIDAÇÃO	24.579.284,93	10.541.629,67
1.1.1.1.1.02	BANCOS CONTA MOVIMENTO	0,00	8.431.480,13
1.1.1.1.1.09	RECURSOS BLOQUEADOS/INDISPONIVEIS-INSTITUICAO FINANCEIRA	2.964.622,03	585.373,54
1.1.1.1.1.10	APLICACOES FINANCEIRAS	21.614.662,90	1.524.776,00
1.1.1.1.2	CAIXA E EQUIVALENTES DE CAIXA EM MOEDA NACIONAL - INTRA OFSS	115.868,43	63.318,56
1.1.1.1.2.01	RECURSOS DE MOVIMENTAÇÕES DA UNIDADE TESOUREARIA	115.868,43	63.318,56
1.1.1.1.2.01.02	CONTAS DE MOVIMENTACAO INTERNA - CMI	115.868,43	63.318,56
1.1.3	DEMAIS CRÉDITOS E VALORES A CURTO PRAZO	91.814.197,89	64.279.359,09
1.1.3.4	CRÉDITOS POR DANOS AO PATRIMÔNIO	54.202,22	136.740,78
1.1.3.4.1	CRÉDITOS POR DANOS AO PATRIMÔNIO - CONSOLIDAÇÃO	54.202,22	136.740,78
1.1.3.4.1.02	PAGAMENTO SEM CRÉDITO ORÇAMENTÁRIO	2.017,57	2.017,57
1.1.3.4.1.88	OUTRAS RESPONSABILIDADES	52.184,65	134.723,21
1.1.3.8	OUTROS CRÉDITOS A RECEBER E VALORES A CURTO PRAZO	91.759.995,67	64.142.618,31
1.1.3.8.2	OUTROS CRÉDITOS A RECEBER E VALORES A CURTO PRAZO - INTRA OFSS	91.759.995,67	64.142.618,31
1.1.3.8.2.01	CRÉDITO FINANCEIRO A RECEBER - UNIDADE FINANCEIRA CENTRAL	91.759.995,67	64.142.618,31
1.1.5	ESTOQUES	560.307,26	595.933,66
1.1.5.6	ALMOXARIFADO	559.747,26	595.373,66
1.1.5.6.1	ALMOXARIFADO - CONSOLIDAÇÃO	559.747,26	595.373,66
1.1.5.6.1.01	MATERIAL DE CONSUMO	559.747,26	595.373,66
1.1.5.8	OUTROS ESTOQUES	560,00	560,00
1.1.5.8.1	OUTROS ESTOQUES - CONSOLIDAÇÃO	560,00	560,00
1.1.5.8.1.02	PRODUTOS E BENS PARA REVENDA E PREMIAÇÃO	560,00	560,00
1.2	ATIVO NÃO CIRCULANTE	101.074.830,97	66.125.345,15
1.2.1	ATIVO REALIZÁVEL A LONGO PRAZO	1.069.214,09	1.069.214,09
1.2.1.2	DEMAIS CRÉDITOS E VALORES A LONGO PRAZO	1.069.214,09	1.069.214,09
1.2.1.2.1	DEMAIS CRÉDITOS E VALORES A LONGO PRAZO - CONSOLIDAÇÃO	1.069.214,09	1.069.214,09
1.2.1.2.1.06	DEPÓSITOS RESTITUIVEIS E VALORES VINCULADOS	1.069.214,09	1.069.214,09
1.2.1.2.1.06.03	DEPÓSITOS JUDICIAIS/RECURSAL	1.069.214,09	1.069.214,09
1.2.3	IMOBILIZADO	66.435.972,29	54.431.740,27
1.2.3.1	BENS MÓVEIS	86.437.341,09	63.654.337,22
1.2.3.1.1	BENS MÓVEIS - CONSOLIDAÇÃO	86.437.341,09	63.654.337,22
1.2.3.1.1.01	BENS MOVEIS	86.405.729,10	63.586.255,78
1.2.3.1.1.04	BENS MOVEIS A TRANSFERIR	31.611,99	68.081,44
1.2.3.1.1.88	BENS MOVEIS A INCORPORAR	0,00	68.081,44
1.2.3.1.1.88.01	BENS MOVEIS A INCORPORAR	0,00	68.081,44
1.2.3.1.1.99	(-)BENS MOVEIS A INCORPORAR POR TRANSFERENCIA	0,00	-68.081,44
1.2.3.1.1.99.02	(-)BENS MÓVEIS A INCORPORAR/TRANSFERENCIA	0,00	-68.081,44
1.2.3.2	BENS IMÓVEIS	368.100,00	368.100,00
1.2.3.2.1	BENS IMÓVEIS - CONSOLIDAÇÃO	368.100,00	368.100,00
1.2.3.2.1.06	INSTALACOES PENDENTES DE INCORPORACAO PATRIMONIAL - IMOVEIS	368.100,00	368.100,00
1.2.3.8	(-) DEPRECIAÇÃO, EXAUSTÃO E AMORTIZAÇÃO ACUMULADAS	-20.369.468,80	-9.590.696,95
1.2.3.8.1	(-) DEPRECIAÇÃO, EXAUSTÃO E AMORTIZAÇÃO ACUMULADAS - CONSOLIDAÇÃO	-20.369.468,80	-9.590.696,95
1.2.3.8.1.01	(-) DEPRECIAÇÃO ACUMULADA - BENS MOVEIS	-20.369.468,80	-9.590.696,95
1.2.4	INTANGIVEL	33.569.644,59	10.624.390,79
1.2.4.1	SOFTWARES	33.569.644,59	10.624.390,79
1.2.4.1.1	SOFTWARES - CONSOLIDAÇÃO	33.569.644,59	10.624.390,79
1.2.4.1.1.01	SOFTWARES	33.569.644,59	10.624.390,79
TOTAL DO ATIVO		218.144.489,48	141.605.586,13



BALANÇO DE 2021

BALANÇO PATRIMONIAL

27/01/2022 11:03:12

PASSIVO

1191 - SECRETARIA DE ESTADO DE FAZENDA

ADMINISTRAÇÃO DIRETA
ANEXO 14 LEI 4320

CÓDIGO	TÍTULO	EXERCÍCIO 2021	EXERCÍCIO 2020
2	PASSIVO E PATRIMONIO LIQUIDO	218.144.489,48	141.605.586,13
2.1	PASSIVO CIRCULANTE	11.104.944,07	6.496.018,12
2.1.1	OBRIGAÇÕES TRABALHISTAS, PREVIDENCIÁRIAS E ASSISTENCIAIS A PAGAR A CURTO PRAZO	38.872,07	11.553,88
2.1.1.1	PESSOAL A PAGAR	38.872,07	11.553,88
2.1.1.1.1	PESSOAL A PAGAR - CONSOLIDAÇÃO	38.872,07	11.553,88
2.1.1.1.1.01	PESSOAL A PAGAR	38.872,07	11.553,88
2.1.1.1.1.01.01	PESSOAL - ATIVO	38.872,07	11.553,88
2.1.3	FORNECEDORES E CONTAS A PAGAR A CURTO PRAZO	4.929.271,74	5.888.039,68
2.1.3.1	FORNECEDORES E CONTAS A PAGAR NACIONAIS A CURTO PRAZO	4.929.271,74	5.888.039,68
2.1.3.1.1	FORNECEDORES E CONTAS A PAGAR NACIONAIS A CURTO PRAZO - CONSOLIDAÇÃO	4.929.271,74	5.888.039,68
2.1.3.1.1.01	FORNECEDORES E CONTAS A PAGAR	4.929.271,74	5.888.039,68
2.1.8	DEMAIS OBRIGAÇÕES A CURTO PRAZO	6.136.800,26	596.424,56
2.1.8.8	VALORES RESTITUIVEIS	328.219,49	596.424,56
2.1.8.8.1	VALORES RESTITUIVEIS - CONSOLIDAÇÃO	328.219,49	596.424,56
2.1.8.8.1.03	CONTRIBUICOES/RETENCOES/DESCONTOS INSTITUTOS/ENTIDADES DE PREVIDENCIA	104.418,76	148.697,14
2.1.8.8.1.08	DEPOSITOS DE TERCEIROS	55,03	139.299,82
2.1.8.8.1.88	OUTROS VALORES RESTITUIVEIS	223.745,70	308.427,60
2.1.8.9	OUTRAS OBRIGAÇÕES A CURTO PRAZO	5.808.580,77	0,00
2.1.8.9.1	OUTRAS OBRIGAÇÕES A CURTO PRAZO - CONSOLIDAÇÃO	5.808.580,77	0,00
2.1.8.9.1.01	INVESTIMENTOS	5.808.580,77	0,00
2.3	PATRIMÔNIO LÍQUIDO	207.039.545,41	135.109.568,01
2.3.6	DEMAIS RESERVAS	918.649,61	17.731.666,48
2.3.6.1	RESERVA DE REAVALIAÇÃO	918.649,61	17.731.666,48
2.3.6.1.1	RESERVA DE REAVALIAÇÃO - CONSOLIDAÇÃO	918.649,61	17.731.666,48
2.3.6.1.1.01	RESERVA DE REAVALIACAO	918.649,61	17.731.666,48
2.3.7	RESULTADOS ACUMULADOS	206.120.895,80	117.377.901,53
2.3.7.1	SUPERÁVITS OU DÉFICITS ACUMULADOS	206.120.895,80	117.377.901,53
2.3.7.1.1	SUPERÁVITS OU DÉFICITS ACUMULADOS - CONSOLIDAÇÃO	-9.195.614.075,49	-8.235.358.496,53
2.3.7.1.1.01	SUPERAVITS OU DEFICITS DO EXERCICIO	-977.306.434,85	-975.060.609,53
2.3.7.1.1.02	SUPERAVITS OU DEFICITS DE EXERCICIOS ANTERIORES	-8.235.358.496,53	-7.260.297.887,00
2.3.7.1.1.03	AJUSTES DE EXERCICIOS ANTERIORES	17.050.855,89	0,00
2.3.7.1.2	SUPERÁVITS OU DÉFICITS ACUMULADOS - INTRA OFSS	9.401.735.787,29	8.352.737.214,06
2.3.7.1.2.01	SUPERAVITS OU DEFICITS DO EXERCICIO	1.048.998.573,23	993.174.029,80
2.3.7.1.2.02	SUPERAVITS OU DEFICITS DE EXERCICIOS ANTERIORES	8.352.737.214,06	7.359.563.184,26
2.3.7.1.3	SUPERÁVITS OU DÉFICITS ACUMULADOS - INTER OFSS - UNIÃO	-816,00	-816,00
2.3.7.1.3.02	SUPERAVITS OU DEFICITS DE EXERCICIOS ANTERIORES	-816,00	-816,00
TOTAL DO PASSIVO		218.144.489,48	141.605.586,13



GOVERNO DO ESTADO DE MINAS GERAIS
SECRETARIA DE ESTADO DE FAZENDA
SUPERINTENDÊNCIA CENTRAL DE CONTADORIA GERAL

BALANÇO DE 2021

BALANÇO PATRIMONIAL

27/01/2022 11:03:12

QUADRO DOS ATIVOS E PASSIVOS FINANCEIROS E PERMANENTES - (LEI Nº 4.320/1964)

1191 - SECRETARIA DE ESTADO DE FAZENDA

ADMINISTRAÇÃO DIRETA
ANEXO 14 LEI 4320

TÍTULO	EXERCÍCIO 2021	EXERCÍCIO 2020
ATIVO		
ATIVO FINANCEIRO	116.455.149,03	74.747.566,54
ATIVO PERMANENTE	101.689.340,45	66.858.019,59
TOTAL DO ATIVO	218.144.489,48	141.605.586,13
PASSIVO		
PASSIVO FINANCEIRO	99.180.991,63	65.055.873,67
TOTAL DO PASSIVO	99.180.991,63	65.055.873,67
SALDO PATRIMONIAL	118.963.497,85	76.549.712,46

QUADRO DAS CONTAS DE COMPENSAÇÃO - (LEI Nº 4.320/1964)

TÍTULO	EXERCÍCIO 2021	EXERCÍCIO 2020
ATOS POTENCIAIS ATIVOS		
GARANTIAS E CONTRAGARANTIAS RECEBIDAS	23.074.731,05	24.365.506,57
TOTAL DOS ATOS POTENCIAIS ATIVOS	23.074.731,05	24.365.506,57
ATOS POTENCIAIS PASSIVOS		
OBRIGAÇÕES CONTRATUAIS	335.544.892,86	321.809.386,69
TOTAL DOS ATOS POTENCIAIS PASSIVOS	335.544.892,86	321.809.386,69

Fonte SIAFI Este demonstrativo reflete a adequada situação orçamentária, financeira, patrimonial e contábil da Unidade.

HUDSON FERREIRA BOTELHO

Gerente da Divisão de Contabilidade Setorial
Contador: CRC/MG 055228/0 - CPF: 884.123.776-72

Notas Explicativas

As Notas Explicativas são informações adicionais às apresentadas nos quadros das Demonstrações Contábeis Aplicadas ao Setor Público – DCASP, em atendimento às Normas Brasileiras de Contabilidade Aplicada ao Setor Público – NBC- TSP e são consideradas parte integrante das demonstrações. As Notas Explicativas compreendem a descrição sucinta das principais políticas contábeis e outras informações adicionais para melhor elucidação das demonstrações contábeis e dos resultados da Secretaria de Estado de Fazenda de Minas Gerais-SEF/MG em 2021.

1 Contexto Operacional

A Secretaria de Estado de Fazenda de Minas Gerais - SEF/MG é pessoa jurídica de direito público, inscrita no CNPJ sob o número 16.907.746/0001-13, tendo a sua sede administrativa situada à Rodovia Papa João Paulo II Nº 4001, 7º andar, Bairro Serra Verde em Belo Horizonte-MG. A base das operações orçamentárias e financeiras está apresentada na Lei Estadual nº Lei 23.751 de 2020.

2 Contexto Organizacional

A Secretaria de Estado de Fazenda de Minas Gerais – SEF/MG, órgão do Governo do Estado de Minas Gerais, tem como finalidade planejar, organizar, dirigir, coordenar, executar, controlar e avaliar as ações setoriais a cargo do Estado relativas a política tributária e fiscal, a gestão dos recursos financeiros, a política e as diretrizes da gestão contábil do Estado e as atividades pertinentes à gestão da governança corporativa estadual, assim como responsabilizar-se pela implementação das políticas tributária e fiscal e pelo provimento, controle e administração dos recursos financeiros necessários à consecução dos objetivos da Administração Pública. A SEF/MG tem sua estrutura organizacional e administrativa constituída de acordo com o Decreto Estadual 47.794, de 19/12/2019.

3 Base de Preparação

As atividades orçamentárias, financeiras e contábeis, bem como o conjunto das demonstrações contábeis da SEF-MG, são desenvolvidas e elaboradas em conformidade com as práticas contábeis brasileiras e em observância às disposições contidas nas Normas Brasileiras de Contabilidade Aplicadas ao Setor Público vigentes, emitidas pelo Conselho Federal de Contabilidade, na Lei Complementar Federal n.º 101/2000 – Lei de Responsabilidade Fiscal, na Lei Federal n.º 4.320/64, na Lei Orçamentária Anual n.º 23.751 de 2020, e no Manual de Contabilidade Aplicada ao Setor Público (McasP, 2018), 8ª edição. As Demonstrações Contábeis são elaboradas com base nos dados extraídos do Sistema Integrado de Administração Financeira do Estado de Minas Gerais (SIAFI/MG) e contemplam os dados contábeis da Unidade Orçamentária 1191 – Secretária de Estado de Fazenda de Minas Gerais.

No desenvolvimento de suas atividades, a Divisão de Contabilidade Setorial - DSC segue as diretrizes, orientações e normatizações das seguintes Unidades Administrativas da SEF-MG: Superintendência Central de Contadoria Geral – SCCG que tem como competência coordenar, definir, disciplinar, normatizar, exercer a supervisão e orientação técnica, e sistematizar os processos pertinentes à contabilidade governamental, acompanhar e promover a consolidação, a análise e a divulgação de informações contábeis legais, fiscais e

gerenciais, bem como avaliar os resultados econômico-financeiros da Administração Pública Estadual;

Controladoria Setorial - CS, unidade de execução da Controladoria-Geral do Estado – CGE, à qual se subordina tecnicamente, tem como competência promover, no âmbito da SEF, as atividades relativas à defesa do patrimônio público, ao controle interno, à auditoria, ao incremento da transparência, do acesso à informação e ao fortalecimento da integridade e da democracia participativa.

Principais normas básicas:

Decreto nº 35.304/93 – Dispõe sobre a implantação e utilização do Sistema Integrado de Administração Financeira do Estado de Minas Gerais (Siafi/MG);

Decreto nº 37.924/96 (e alterações posteriores) – Dispõe sobre a execução orçamentária e financeira, estabelece normas gerais de gestão das atividades patrimonial e contábil de órgãos e entidades integrantes do poder executivo e dá outras providências;

Instrução Normativa 14/2011 – Disciplina a organização e a apresentação das contas anuais dos administradores e demais responsáveis por unidades jurisdicionadas das administrações direta e indireta estadual e municipal, para fins de julgamento;

Portaria SCCG/STE/SEF nº 930/2016 – Determina procedimentos a serem adotados pelos órgãos e entidades da administração direta, autárquica e fundacional do Poder Executivo Estadual referentes ao acompanhamento contábil relacionado à gestão orçamentária, financeira e patrimonial, atualiza o Relatório de Conformidade Contábil – RCC e dá outras providências;

Decreto nº 48.303/2021 - Dispõe sobre o encerramento do exercício financeiro de 2020 para os órgãos e as entidades da Administração Pública;

Decisão Normativa TCE-MG nº 01/2022 - Dispõe sobre a forma, o conteúdo e o prazo de envio das Prestações de Contas Anuais de 2021, no âmbito da Administração Direta e Indireta do Estado, e define as unidades jurisdicionadas cujos responsáveis terão os respectivos processos de contas anuais relativos ao exercício de 2021 constituídos, para fins de julgamento pelo Tribunal.

4 Principais Políticas Contábeis

Neste item apresentamos as principais práticas contábeis adotadas pelo Estado de Minas Gerais na elaboração das demonstrações contábeis aplicadas ao setor público.

Decreto nº 48.303/2021 – Encerramento de Exercício

A fim de se estabelecerem as regras e procedimentos específicos para o encerramento do exercício financeiro de 2021 dos órgãos e as entidades da administração pública estadual, foi editado o Decreto nº 48.303, de 19/11/2021. Tal norma visa atribuir responsabilidades, fixar prazos, definir critérios e procedimentos para o encerramento das contas públicas de 2021.

Balanço Orçamentário

O Balanço Orçamentário evidencia as receitas e as despesas orçamentárias, detalhadas em níveis relevantes de análise, confrontando o orçamento inicial e as suas alterações com a execução, demonstrando o resultado orçamentário. É estruturado de forma a evidenciar a integração entre o planejamento e a execução orçamentária através das Classes 5 e 6. O Balanço Orçamentário é composto por:

Quadro Principal;

Quadro da Execução dos Restos a Pagar Não Processados;
Quadro da Execução dos Restos a Pagar Processados;
Balanço Financeiro

O Balanço Financeiro evidencia as receitas e despesas orçamentárias, bem como os ingressos e dispêndios extraorçamentários, conjugados com os saldos de caixa do exercício anterior e os que se transferem para o início do exercício seguinte. O Balanço Financeiro é composto por um único quadro que evidencia a movimentação financeira das entidades do setor público.

Balanço Patrimonial

O Balanço Patrimonial é a demonstração contábil que evidencia, qualitativa e quantitativamente, a situação patrimonial da entidade pública por meio de contas representativas do patrimônio público, bem como os atos potenciais, que são registrados em contas de controle (natureza de informação de controle, MCASP, 2018).

Demonstração das Variações Patrimoniais

A Demonstração das Variações Patrimoniais – DVP evidencia as alterações verificadas no patrimônio durante o exercício financeiro, resultante ou independente da execução orçamentária, e indica o resultado patrimonial do exercício.

Demonstração do Fluxo de Caixa

A Demonstração dos Fluxos de Caixa apresenta as entradas e saídas de caixa que se classificam em fluxos operacional, de investimento e de financiamento.

Caixa e Equivalentes de Caixa

De acordo com a NBC TSP 12 Demonstração dos Fluxos de Caixa, caixa compreende numerário em espécie e depósitos bancários disponíveis, e equivalentes de caixa são aplicações financeiras de curto prazo, de alta liquidez, que são prontamente conversíveis em valor conhecido de caixa e que estão sujeitas a insignificante risco de mudança de valor.

O saldo de Caixa e Equivalentes de Caixa no valor de R\$ 8.374.652,50 em 31/12/2021 é proveniente de Receitas de Capital/Transferências de Instituições Privadas referente ao Protocolo de Intenções 016/2018 firmado entre EMG/SEF e empresas do setor sucroenergético e Receitas Patrimoniais referente a aplicação dos recursos recebidos.

Estoques

Os estoques são reconhecidos pelo custo de aquisição ou produção de acordo com a NBC TSP – SP 04 Estoques. O custo de aquisição também inclui os gastos incorridos diretamente atribuíveis à aquisição do bem.

Os itens recebidos a título gratuito, como doações e outras formas, são mensurados e reconhecidos aplicando o valor justo na data da transação. As saídas de estoques são mensuradas por meio do custo médio, considerando o custo histórico de aquisição ou produção.

Imobilizado

O imobilizado é composto pelos bens móveis e imóveis e está demonstrado inicialmente pelo seu custo de aquisição ou construção em conformidade com a NBC TSP – SP 07 Ativo Imobilizado. Os gastos posteriores à aquisição, construção ou produção são incorporados ao valor do imobilizado desde que tais gastos aumentem a vida útil do bem e sejam capazes de gerar benefícios econômicos futuros. Se os gastos não gerarem tais benefícios, eles são reconhecidos diretamente como variações patrimoniais diminutivas

Reavaliação de Bens Móveis

Diante do processo de convergência às normas internacionais de contabilidade, o Estado de Minas estabeleceu as diretrizes para reavaliação geral dos materiais permanentes dos órgãos e das entidades da administração direta, autárquica e fundacional do Poder Executivo desde 2019. A reavaliação ocorre de forma automatizada pelo Sistema Integrado de Administração de Materiais e Serviços (SIAD-MG) com informações atualizadas tempestivamente e registradas de forma também automática na contabilidade por meio do SIAFI- MG.

A metodologia de reavaliação geral dos materiais permanentes adota a abordagem do custo de reposição depreciado dos bens, utilizando para tanto informações sobre o custo de reposição, o estado de conservação e a vida útil decorrida dos bens móveis.

Gerente da Divisão de Contabilidade Setorial
Contador: CRC/MG 055228/0 - CPF: 884.123.776-72



BALANÇO DE 2021

DEMONSTRAÇÃO DAS VARIAÇÕES PATRIMONIAIS

19/01/2022 03:24:58

VARIAÇÃO PATRIMONIAL AUMENTATIVA

1191 - SECRETARIA DE ESTADO DE FAZENDA

ADMINISTRAÇÃO DIRETA
ANEXO 15 LEI 4320

CÓDIGO	TÍTULO	EXERCÍCIO 2021	EXERCÍCIO 2020
4	VARIAÇÃO PATRIMONIAL AUMENTATIVA	1.730.252.019,60	1.333.099.131,25
4.4	VARIAÇÕES PATRIMONIAIS AUMENTATIVAS FINANCEIRAS	373.770,66	83.698,01
4.4.5	REMUNERAÇÃO DE DEPÓSITOS BANCÁRIOS E APLICAÇÕES FINANCEIRAS	373.770,66	83.698,01
4.4.5.1	REMUNERAÇÃO DE DEPÓSITOS BANCÁRIOS	373.770,66	83.698,01
4.4.5.1.1	REMUNERAÇÃO DE DEPÓSITOS BANCÁRIOS - CONSOLIDAÇÃO	373.770,66	83.698,01
4.4.5.1.1.01	REMUNERAÇÃO DE DEPÓSITOS BANCÁRIOS	373.770,66	83.698,01
4.5	TRANSFERÊNCIAS E DELEGAÇÕES RECEBIDAS	1.600.822.775,65	1.321.189.224,33
4.5.1	TRANSFERÊNCIAS INTRAGOVERNAMENTAIS	1.586.285.141,05	1.305.529.192,67
4.5.1.1	TRANSFERÊNCIAS RECEBIDAS PARA A EXECUÇÃO ORÇAMENTÁRIA	1.578.066.408,82	1.301.479.139,12
4.5.1.1.2	TRANSFERÊNCIAS RECEBIDAS PARA A EXECUÇÃO ORÇAMENTÁRIA - INTRA OFSS	1.578.066.408,82	1.301.479.139,12
4.5.1.1.2.01	COTA FINANCEIRA RECEBIDA	141.394.623,05	119.978.825,42
4.5.1.1.2.01.01	COTA FINANCEIRA RECEBIDA UNIDADE FINANCEIRA CENTRAL	139.213.730,73	113.531.317,66
4.5.1.1.2.01.02	COTA FINANCEIRA RECEBIDA UNIDADE FINANCEIRA ORGAO	1.530.892,32	5.969.070,46
4.5.1.1.2.01.03	COTA FINANCEIRA RECEBIDA UNIDADE FINANCIADORA DO GASTO	650.000,00	478.437,30
4.5.1.1.2.02	REPASSES RECEBIDOS	184.300.819,97	131.138.887,92
4.5.1.1.2.02.01	REPASSES RECEBIDOS RECURSOS DO TESOIRO ESTADUAL	184.302.931,00	131.140.244,22
4.5.1.1.2.02.99	(-) RESTITUIÇÃO DE REPASSES RECEBIDOS	-2.111,03	-1.356,30
4.5.1.1.2.02.99.01	(-) RESTITUIÇÃO DE REPASSES RECEBIDOS RECURSOS DO TESOIRO ESTADUAL	-2.111,03	-1.356,30
4.5.1.1.2.04	CRÉDITOS FINANCEIRO RECEBIDO	91.548.433,19	63.235.216,23
4.5.1.1.2.04.01	CRÉDITO FINANCEIRO A RECEBER UNIDADE FINANCEIRA CENTRAL	91.548.433,19	63.235.216,23
4.5.1.1.2.99	OUTRAS MOVIMENTAÇÕES ORÇAMENTÁRIAS	1.160.822.532,61	987.126.209,55
4.5.1.1.2.99.02	OPERACÕES FINANCEIRAS ATIVAS ENTRE UNIDADES SETORIAIS	1.160.754.506,49	987.071.226,83
4.5.1.1.2.99.99	CANCELAMENTO DE COTA FINANCEIRA	68.026,12	54.982,72
4.5.1.1.2.99.99.03	CANCELAMENTO COTA FINANCEIRA RECEBIDA UNIDADE FINANCEIRA ORGAO	68.026,12	54.982,72
4.5.1.2	TRANSFERÊNCIAS RECEBIDAS INDEPENDENTES DE EXECUÇÃO ORÇAMENTÁRIA	8.218.732,23	4.050.053,55
4.5.1.2.2	TRANSFERÊNCIAS RECEBIDAS INDEPENDENTES DE EXECUÇÃO ORÇAMENTÁRIA - INTRA OFSS	8.218.732,23	4.050.053,55
4.5.1.2.2.01	CRÉDITO FINANCEIRO UNIDADE FINANCEIRA CENTRAL	8.218.732,23	4.050.053,55
4.5.3	TRANSFERÊNCIAS DAS INSTITUIÇÕES PRIVADAS	14.537.634,60	15.660.031,66
4.5.3.2	TRANSFERÊNCIAS DAS INSTITUIÇÕES PRIVADAS COM FINS LUCRATIVOS	14.537.634,60	15.660.031,66
4.5.3.2.1	TRANSFERÊNCIAS DAS INSTITUIÇÕES PRIVADAS COM FINS LUCRATIVOS - CONSOLIDAÇÃO	14.537.634,60	15.660.031,66
4.5.3.2.1.01	TRANSFERÊNCIAS DAS INSTITUIÇÕES PRIVADAS COM FINS LUCRATIVOS	14.537.634,60	15.660.031,66
4.6	VALORIZAÇÃO E GANHOS COM ATIVOS E DESINCORPORAÇÃO DE PASSIVOS	2.095.424,36	336.850,92
4.6.3	GANHOS COM INCORPORAÇÃO DE ATIVOS	2.095.424,36	336.850,92
4.6.3.9	OUTROS GANHOS COM INCORPORAÇÃO DE ATIVOS	2.095.424,36	336.850,92
4.6.3.9.1	OUTROS GANHOS COM INCORPORAÇÃO DE ATIVOS - CONSOLIDAÇÃO	2.095.424,36	336.850,92
4.6.3.9.1.01	INCORPORAÇÃO DE ESTOQUES	287.507,78	305.605,78
4.6.3.9.1.03	INCORPORAÇÃO DE BENS MOVEIS	1.807.916,58	31.245,14
4.9	OUTRAS VARIAÇÕES PATRIMONIAIS AUMENTATIVAS	126.960.048,93	11.489.357,99
4.9.9	DIVERSAS VARIAÇÕES PATRIMONIAIS AUMENTATIVAS	126.960.048,93	11.489.357,99
4.9.9.9	VARIAÇÕES PATRIMONIAIS AUMENTATIVAS DECORRENTES DE FATOS GERADORES DIVERSOS	126.960.048,93	11.489.357,99
4.9.9.9.1	VARIAÇÕES PATRIMONIAIS AUMENTATIVAS DECORRENTES DE FATOS GERADORES DIVERSOS - CONSOLIDAÇÃO	30.058.607,42	11.489.357,99
4.9.9.9.1.09	REVERSAO DE DEPRECIACAO/AMORTIZACAO/EXAUSTAO E REAVALIACAO DE BENS	672.945,68	1.266.320,29
4.9.9.9.1.11	BENS MOVEIS INCORPORADOS POR TRANSFERENCIA	29.385.136,11	10.218.129,10
4.9.9.9.1.77	VARIAÇÕES PATRIMONIAIS AUMENTATIVAS - BALANÇO FINANCEIRO	525,63	4.908,60
4.9.9.9.1.77.01	VARIAÇÃO PATRIMONIAL AUMENTATIVA FATOS DIVERSOS BALANÇO FINANCEIRO	525,63	4.908,60
4.9.9.9.1.77.01.02	VARIAÇÃO PATRIMONIAL AUMENTATIVA CONSIGNAÇÕES E RETENÇÕES B.F	0,06	3.109,12
4.9.9.9.1.77.01.03	VARIAÇÃO PATRIMONIAL AUMENTATIVA DEPÓSITO DIVERSAS ORIGENS B.F	0,00	1.039,71
4.9.9.9.1.77.01.04	VARIAÇÃO PATRIMONIAL AUMENTATIVA OBRIG LIQ PAGAR EXERC ANTERIOR RPP B.F.	525,57	759,77
4.9.9.9.2	VARIAÇÕES PATRIMONIAIS AUMENTATIVAS DECORRENTES DE FATOS GERADORES DIVERSOS - INTRA OFSS	96.901.441,51	0,00
4.9.9.9.2.88	VARIAÇÕES PATRIMONIAIS AUMENTATIVAS DECORRENTES DE FATOS GERADORES DIVERSOS - INTRA OFSS	96.901.441,51	0,00
4.9.9.9.2.88.02	VARIAÇÕES PATRIMONIAIS AUMENTATIVAS DECORRENTES DE OUTROS FATOS GERADORES	96.901.441,51	0,00



GOVERNO DO ESTADO DE MINAS GERAIS
SECRETARIA DE ESTADO DE FAZENDA
SUPERINTENDÊNCIA CENTRAL DE CONTADORIA GERAL

BALANÇO DE 2021

DEMONSTRAÇÃO DAS VARIAÇÕES PATRIMONIAIS

19/01/2022 03:24:58

VARIAÇÃO PATRIMONIAL AUMENTATIVA

1191 - SECRETARIA DE ESTADO DE FAZENDA

ADMINISTRAÇÃO DIRETA
ANEXO 15 LEI 4320

CÓDIGO	TÍTULO	EXERCÍCIO 2021	EXERCÍCIO 2020
TOTAL DAS VARIAÇÕES PATRIMONIAIS AUMENTATIVAS		1.730.252.019,60	1.333.099.131,25
TOTAL GERAL		1.730.252.019,60	1.333.099.131,25



BALANÇO DE 2021

DEMONSTRAÇÃO DAS VARIAÇÕES PATRIMONIAIS

19/01/2022 03:24:58

VARIAÇÃO PATRIMONIAL DIMINUTIVA

1191 - SECRETARIA DE ESTADO DE FAZENDA

ADMINISTRAÇÃO DIRETA
ANEXO 15 LEI 4320

CÓDIGO	TÍTULO	EXERCÍCIO 2021	EXERCÍCIO 2020
3	VARIAÇÃO PATRIMONIAL DIMINUTIVA	1.658.559.881,22	1.314.985.710,98
3.1	PESSOAL E ENCARGOS	1.036.392.383,20	871.459.006,26
3.1.1	REMUNERAÇÃO A PESSOAL	772.724.742,66	766.797.183,46
3.1.1.9	REMUNERAÇÃO A PESSOAL ATIVO	772.724.742,66	766.797.183,46
3.1.1.9.1	REMUNERAÇÃO A PESSOAL ATIVO	772.724.742,66	766.797.183,46
3.1.1.9.1.01	PESSOAL ATIVO	772.724.742,66	766.797.183,46
3.1.2	ENCARGOS PATRONAIS	256.833.574,60	98.448.366,97
3.1.2.5	CONTRIBUICOES A ENTIDADES FECHADAS DE PREVIDENCIA	46.974,28	5.358,55
3.1.2.5.1	CONTRIBUICOES A ENTIDADES FECHADAS DE PREVIDENCIA - CONSOLIDACAO	46.974,28	5.358,55
3.1.2.5.1.01	CONTRIBUICOES A ENTIDADES FECHADAS DE PREVIDENCIA	46.974,28	5.358,55
3.1.2.9	OUTROS ENCARGOS PATRONAIS	256.786.600,32	98.443.008,42
3.1.2.9.1	OUTROS ENCARGOS PATRONAIS - CONSOLIDAÇÃO	1.306.562,78	1.226.591,61
3.1.2.9.1.01	OUTROS ENCARGOS PATRONAIS	1.306.562,78	1.226.591,61
3.1.2.9.2	OUTROS ENCARGOS PATRONAIS - INTRA OFSS	255.480.037,54	97.216.416,81
3.1.2.9.2.01	OUTROS ENCARGOS PATRONAIS	255.480.037,54	97.216.416,81
3.1.9	OUTRAS VARIACOES PATRIMONIAIS DIMINUTIVAS - PESSOAL E ENCARGOS	6.834.065,94	6.213.455,83
3.1.9.2	PESSOAL REQUISITADO DE OUTROS ORGAOS E ENTES	1.287.252,79	1.289.168,18
3.1.9.2.1	PESSOAL REQUISITADO DE OUTROS ORGAOS E ENTES - CONSOLIDACAO	1.287.252,79	1.289.168,18
3.1.9.2.1.01	PESSOAL REQUISITADO DE OUTROS ORGAOS	1.287.252,79	1.289.168,18
3.1.9.9	OUTRAS VPD DE PESSOAL E ENCARGOS	5.546.813,15	4.924.287,65
3.1.9.9.1	OUTRAS VPD DE PESSOAL E ENCARGOS - CONSOLIDACAO	5.546.813,15	4.924.287,65
3.1.9.9.1.01	OUTRAS OBRIGACOES TRABALHISTAS	5.546.813,15	4.924.287,65
3.2	BENEFÍCIOS PREVIDENCIÁRIOS E ASSISTENCIAIS	2,88	2,40
3.2.9	OUTROS BENEFÍCIOS ASSISTENCIAIS	2,88	
	OUTROS BENEFÍCIOS PREVIDENCIÁRIOS E ASSISTENCIAIS		2,40
3.2.9.9	OUTROS BENEFÍCIOS ASSISTENCIAIS	2,88	
	OUTROS BENEFÍCIOS PREVIDENCIÁRIOS E ASSISTENCIAIS		2,40
3.2.9.9.1	OUTROS BENEFÍCIOS ASSISTENCIAIS - CONSOLIDACAO	2,88	
	OUTROS BENEFÍCIOS PREVIDENCIÁRIOS E ASSISTENCIAIS - CONSOLIDAÇÃO		2,40
3.2.9.9.1.01	OUTROS BENEFÍCIOS PREVIDENCIÁRIOS E ASSISTENCIAIS	2,88	2,40
3.3	USO DE BENS, SERVIÇOS E CONSUMO DE CAPITAL FIXO	109.271.842,46	100.454.623,34
3.3.1	USO DE MATERIAL DE CONSUMO	862.901,85	1.066.488,76
3.3.1.1	CONSUMO DE MATERIAL	862.901,85	1.066.488,76
3.3.1.1.1	CONSUMO DE MATERIAL - CONSOLIDAÇÃO	862.901,85	1.066.488,76
3.3.1.1.1.01	CONSUMO DE MATERIAL/MEDICAMENTOS	862.901,85	1.066.488,76
3.3.2	SERVIÇOS	95.272.914,49	88.352.845,21
3.3.2.1	DIÁRIAS	64.278,35	75.697,66
3.3.2.1.1	DIÁRIAS - CONSOLIDAÇÃO	64.278,35	75.697,66
3.3.2.1.1.01	DIÁRIAS DE VIAGEM-PESSOAL CIVIL/MILITAR	63.574,85	75.697,66
3.3.2.1.1.03	DIÁRIAS DE VIAGENS-COLABORADORES EVENTUAIS	703,50	0,00
3.3.2.2	SERVIÇOS TERCEIROS - PF	955.647,29	1.339.842,85
3.3.2.2.1	SERVIÇOS TERCEIROS - PF - CONSOLIDAÇÃO	955.647,29	1.339.842,85
3.3.2.2.1.01	SERVICOS TERCEIROS - PF	955.647,29	1.339.842,85
3.3.2.3	SERVIÇOS TERCEIROS - PJ	94.252.988,85	86.937.304,70
3.3.2.3.1	SERVIÇOS TERCEIROS - PJ - CONSOLIDAÇÃO	94.246.741,33	86.934.628,70
3.3.2.3.1.01	SERVICOS TERCEIROS - PJ	94.246.741,33	86.934.628,70
3.3.2.3.2	SERVIÇOS TERCEIROS - PJ - INTRA OFSS	6.247,52	2.676,00
3.3.2.3.2.01	SERVICOS TERCEIROS - PJ	6.247,52	2.676,00
3.3.3	DEPRECIACÃO, AMORTIZAÇÃO E EXAUSTÃO	13.136.026,12	11.035.289,37
3.3.3.1	DEPRECIACÃO	13.136.026,12	11.035.289,37
3.3.3.1.1	DEPRECIACÃO - CONSOLIDAÇÃO	13.136.026,12	11.035.289,37
3.3.3.1.1.01	BENS MÓVEIS	13.136.026,12	11.035.289,37



BALANÇO DE 2021

DEMONSTRAÇÃO DAS VARIAÇÕES PATRIMONIAIS

19/01/2022 03:24:58

VARIAÇÃO PATRIMONIAL DIMINUTIVA

1191 - SECRETARIA DE ESTADO DE FAZENDA

ADMINISTRAÇÃO DIRETA
ANEXO 15 LEI 4320

CÓDIGO	TÍTULO	EXERCÍCIO 2021	EXERCÍCIO 2020
3.4	VARIAÇÕES PATRIMONIAIS DIMINUTIVAS FINANCEIRAS	46.463.466,62	42.264.827,18
3.4.2	JUROS E ENCARGOS DE MORA	46.463.466,62	42.264.827,18
3.4.2.3	JUROS E ENCARGOS DE MORA DE AQUISIÇÃO DE BENS E SERVIÇOS	46.463.466,62	42.264.827,18
3.4.2.3.1	JUROS E ENCARGOS DE MORA DE AQUISIÇÃO DE BENS E SERVIÇOS - CONSOLIDAÇÃO	46.463.466,62	42.264.827,18
3.4.2.3.1.01	JUROS E ENCARGOS DE MORA DE AQUISIÇÃO DE BENS E SERVIÇOS	46.463.466,62	42.264.827,18
3.5	TRANSFERÊNCIAS E DELEGAÇÕES CONCEDIDAS	312.005.251,16	215.136.070,06
3.5.1	TRANSFERÊNCIAS INTRAGOVERNAMENTAIS	312.005.251,16	215.136.070,06
3.5.1.1	TRANSFERÊNCIAS CONCEDIDAS PARA A EXECUÇÃO ORÇAMENTÁRIA	294.800.029,19	
	TRANSFERÊNCIAS CONCEDIDAS PARA EXECUÇÃO ORÇAMENTÁRIA		202.755.943,16
3.5.1.1.2	TRANSFERÊNCIAS CONCEDIDAS PARA A EXECUÇÃO ORÇAMENTÁRIA - INTRA OFSS	294.800.029,19	
	TRANSFERÊNCIAS CONCEDIDAS PARA EXECUÇÃO ORÇAMENTÁRIA - INTRA OFSS		202.755.943,16
3.5.1.1.2.01	COTA FINANCEIRA CONCEDIDA	1.530.892,32	5.969.070,46
3.5.1.1.2.01.02	COTA FINANCEIRA CONCEDIDA UNIDADE FINANCEIRA ORGAO	1.530.892,32	5.969.070,46
3.5.1.1.2.02	REPASSES CONCEDIDOS	184.300.819,97	131.138.887,92
3.5.1.1.2.02.01	REPASSES CONCEDIDOS RECURSOS DO TESOURO ESTADUAL	184.302.931,00	131.140.244,22
3.5.1.1.2.02.99	(-) DEVOLUÇÃO DE REPASSES CONCEDIDOS	-2.111,03	-1.356,30
3.5.1.1.2.02.99.01	(-) DEVOLUÇÃO DE REPASSES CONCEDIDOS RECURSOS DO TESOURO ESTADUAL	-2.111,03	-1.356,30
3.5.1.1.2.03	TRANSFERÊNCIAS FINANCEIRAS	8.335,84	0,00
3.5.1.1.2.03.02	TRANSFERENCIA/MOVIMENTAÇÃO FINANCEIRA ESCRITURAL	8.335,84	0,00
3.5.1.1.2.99	OUTRAS MOVIMENTAÇÕES ORÇAMENTÁRIAS	108.959.981,06	65.647.984,78
3.5.1.1.2.99.02	OPERACOES FINANCEIRAS PASSIVAS ENTRE UNIDADES SETORIAIS	108.886.191,14	65.590.893,44
3.5.1.1.2.99.99	RESTITUICAO COTA FINANCEIRA RECEBIDA	73.789,92	57.091,34
3.5.1.1.2.99.99.01	RESTITUICAO COTA FINANCEIRA RECEBIDA UNIDADE FINANCEIRA CENTRAL-GMIFP	2.111,03	1.356,30
3.5.1.1.2.99.99.02	RESTITUICAO COTA FINANC.RECEBIDA UNIDADE FINANC.CENTRAL-ELEMENTO/ITEM	3.652,77	752,32
3.5.1.1.2.99.99.03	RESTITUICAO COTA FINANCEIRA RECEBIDA UNIDADE FINANCEIRA ORGAO	68.026,12	54.982,72
3.5.1.2	TRANSFERÊNCIAS CONCEDIDAS - INDEPENDENTES DE EXECUÇÃO ORÇAMENTÁRIA	17.205.221,97	
	TRANSFERÊNCIAS CONCEDIDAS - INDEPENDENTES DA EXECUÇÃO ORÇAMENTÁRIA		12.380.126,90
3.5.1.2.2	TRANSFERÊNCIAS CONCEDIDAS - INDEPENDENTES DA EXECUÇÃO ORÇAMENTÁRIA - INTRA OFSS	17.205.221,97	
	CREDITO FINANCEIRO UNIDADE FINANCEIRA CENTRAL	17.205.221,97	12.380.126,90
3.6	DESVALORIZAÇÃO E PERDA DE ATIVOS E INCORPORAÇÃO DE PASSIVOS	9.046,84	17.530.345,19
3.6.1	REAVALIACAO, REDUCAO A VALOR RECUPERAVEL E AJUSTE PARA PERDAS	0,00	16.504.200,39
3.6.1.1	REAVALIACAO DE IMOBILIZADO	0,00	16.504.200,39
3.6.1.1.1	REAVALIACAO DE IMOBILIZADO - CONSOLIDACAO	0,00	16.504.200,39
3.6.1.1.1.01	REAVALIACAO BENS MOVEIS	0,00	16.504.200,39
3.6.5	DESINCORPORAÇÃO DE ATIVOS	9.046,84	1.026.144,80
3.6.5.1	DESINCORPORAÇÃO DE ATIVOS	9.046,84	1.026.144,80
3.6.5.1.1	DESINCORPORAÇÃO DE ATIVOS - CONSOLIDACAO	9.046,84	1.026.144,80
3.6.5.1.1.02	OUTRAS DESINCORPORACOES DE ATIVOS-IMOBILIZADO	1.484,95	909.490,83
3.6.5.1.1.03	DESINCORPORAÇÃO DE IMOBILIZADO - BENS MOVEIS	7.561,89	116.653,97
3.7	TRIBUTÁRIAS	95.723,40	91.882,43
3.7.1	IMPOSTOS, TAXAS E CONTRIBUIÇÕES DE MELHORIA	95.723,40	91.882,43
3.7.1.1	IMPOSTOS	56.832,95	63.177,23
3.7.1.1.1	IMPOSTOS - CONSOLIDAÇÃO	56.832,95	63.177,23
3.7.1.1.1.01	IMPOSTOS	56.832,95	63.177,23
3.7.1.2	TAXAS	38.890,45	28.705,20
3.7.1.2.1	TAXAS - CONSOLIDACAO	30.676,64	28.705,20
3.7.1.2.1.01	TAXAS E CONTRIBUIÇÕES	30.676,64	28.705,20
3.7.1.2.2	TAXAS - INTRA OFSS	8.213,81	
	TAXAS - INTRA OFSS		0,00
3.7.1.2.2.01	TAXAS E CONTRIBUIÇÕES	8.213,81	0,00
3.9	OUTRAS VARIAÇÕES PATRIMONIAIS DIMINUTIVAS	154.322.164,66	68.048.954,12
3.9.9	DIVERSAS VARIAÇÕES PATRIMONIAIS DIMINUTIVAS	154.322.164,66	68.048.954,12



BALANÇO DE 2021

DEMONSTRAÇÃO DAS VARIAÇÕES PATRIMONIAIS

19/01/2022 03:24:58

VARIAÇÃO PATRIMONIAL DIMINUTIVA

1191 - SECRETARIA DE ESTADO DE FAZENDA

ADMINISTRAÇÃO DIRETA
ANEXO 15 LEI 4320

CÓDIGO	TÍTULO	EXERCÍCIO 2021	EXERCÍCIO 2020
3.9.9.5	MULTAS ADMINISTRATIVAS	0,00	499,85
3.9.9.5.1	MULTAS ADMINISTRATIVAS - CONSOLIDACAO	0,00	499,85
3.9.9.5.1.01	MULTAS ADMINISTRATIVAS	0,00	499,85
3.9.9.6	INDENIZACOES, RESTITUICOES E RESSARCIMENTOS	694.082,34	
	INDENIZACOES, RESTITUICOES E RESSARCIMENTOS		726.834,72
3.9.9.6.1	INDENIZACOES, RESTITUICOES E RESSARCIMENTOS - CONSOLIDACAO	694.082,34	
	INDENIZACOES, RESTITUICOES E RESSARCIMENTOS- CONSOLIDACAO		726.834,72
3.9.9.6.1.01	INDENIZACOES E RESTITUICOES	694.082,34	726.834,72
3.9.9.9	VARIAÇÕES PATRIMONIAIS DIMINUTIVAS DECORRENTES DE FATOS GERADORES DIVERSOS	153.628.082,32	67.321.619,55
3.9.9.9.1	VARIAÇÕES PATRIMONIAIS DIMINUTIVAS DECORRENTES DE FATOS GERADORES DIVERSOS - CONSOLIDAÇÃO	86.939.823,02	67.321.619,55
3.9.9.9.1.06	BAIXA DE BENS E DIREITOS	82.538,56	0,00
3.9.9.9.1.09	BENS MOVEIS DESINCORPORADOS POR TRANSFERENCIA	30.833.035,53	12.799.238,83
3.9.9.9.1.88	VARIAÇÕES PATRIMONIAIS DIMINUTIVAS DECORRENTES DE OUTROS FATOS GERADORES	56.024.248,93	54.522.380,72
3.9.9.9.1.88.03	VARIACOES PATRIMONIAIS DIMINUTIVAS DECORRENTES DE OUTROS FATOS GERADORES	56.024.248,93	54.522.380,72
3.9.9.9.2	VARIAÇÕES PATRIMONIAIS DIMINUTIVAS DECORRENTES DE FATOS GERADORES DIVERSOS - INTRA OFSS	66.688.259,30	0,00
3.9.9.9.2.88	VARIACOES PATRIMONIAIS DIMINUTIVAS DECORRENTES DE FATOS GERADORES DIVERSOS - INTRA OFSS	66.688.259,30	0,00
3.9.9.9.2.88.02	VARIACOES PATRIMONIAIS DIMINUTIVAS DECORRENTES DE OUTROS FATOS GERADORES	66.688.259,30	0,00
TOTAL DAS VARIAÇÕES PATRIMONIAIS DIMINUTIVAS		1.658.559.881,22	1.314.985.710,98
RESULTADO PATRIMONIAL - SUPERÁVIT VERIFICADO		71.692.138,38	18.113.420,27
TOTAL GERAL		1.730.252.019,60	1.333.099.131,25

Fonte SIAFI Este demonstrativo reflete a adequada situação orçamentária, financeira, patrimonial e contábil da Unidade.

Gerente da Divisão de Contabilidade Setorial
Contador: CRC/MG 055228/0 - CPF: 884.123.776-72



BALANÇO DE 2021

DEMONSTRAÇÃO DOS FLUXOS DE CAIXA

19/01/2022 00:13:39

QUADRO - DEMONSTRAÇÃO DOS FLUXOS DE CAIXA

ADMINISTRAÇÃO DIRETA

1191 - SECRETARIA DE ESTADO DE FAZENDA

T Í T U L O	EXERCÍCIO 2021	EXERCÍCIO 2020
FLUXOS DE CAIXA DAS ATIVIDADES OPERACIONAIS		
INGRESSOS	1.276.713.588,76	1.057.094.796,49
RECEITAS DERIVADAS E ORIGINÁRIAS	373.770,66	83.698,01
TRANSFERÊNCIAS RECEBIDAS EXECUÇÃO ORÇAMENTÁRIA/RP	13.979.725,41	12.164.689,62
OUTROS INGRESSOS OPERACIONAIS	1.262.360.092,69	1.044.846.408,86
DESEMBOLSOS	1.236.623.921,85	1.056.387.739,60
PESSOAL E DEMAIS DESPESAS	981.129.422,98	959.168.646,79
TRANSFERÊNCIAS CONCEDIDAS	255.494.498,87	97.219.092,81
FLUXO DE CAIXA LÍQUIDO DAS ATIVIDADES OPERACIONAIS (I)	40.089.666,91	707.056,89
FLUXOS DE CAIXA DAS ATIVIDADES DE INVESTIMENTO		
INGRESSOS	339.117,48	
TRANSFERÊNCIAS RECEBIDAS EXECUÇÃO ORÇAMENTÁRIA/RP	339.117,48	
DESEMBOLSOS	40.876.213,86	6.085.896,85
AQUISIÇÃO DE ATIVO NÃO CIRCULANTE	40.876.213,86	5.805.935,53
OUTROS DESEMBOLSOS DE INVESTIMENTOS		279.961,32
FLUXO DE CAIXA LÍQUIDO DAS ATIVIDADES DE INVESTIMENTO (II)	-40.537.096,38	-6.085.896,85
FLUXOS DE CAIXA DAS ATIVIDADES DE FINANCIAMENTO		
INGRESSOS	14.537.634,60	15.660.031,66
TRANSFERÊNCIAS DE CAPITAL RECEBIDAS	14.537.634,60	15.660.031,66
FLUXO DE CAIXA LÍQUIDO DAS ATIVIDADES DE FINANCIAMENTO (III)	14.537.634,60	15.660.031,66
GERAÇÃO LÍQUIDA DE CAIXA E EQUIVALENTE DE CAIXA (I+II+III)	14.090.205,13	10.281.191,70
CAIXA E EQUIVALENTES DE CAIXA INICIAL (1)	10.604.948,23	323.756,53
CAIXA E EQUIVALENTES DE CAIXA FINAL (2)	24.695.153,36	10.604.948,23
GERAÇÃO LÍQUIDA DE CAIXA E EQUIVALENTE DE CAIXA NO EXERCÍCIO (2 - 1)	14.090.205,13	10.281.191,70

QUADRO - RECEITAS DERIVADAS E ORIGINÁRIAS

T Í T U L O	EXERCÍCIO 2021	EXERCÍCIO 2020
RECEITAS DERIVADAS E ORIGINÁRIAS		
REMUNERAÇÃO DAS DISPONIBILIDADES	373.770,66	83.698,01
TOTAL DAS RECEITAS DERIVADAS E ORIGINÁRIAS	373.770,66	83.698,01

QUADRO - TRANSFERÊNCIAS RECEBIDAS E CONCEDIDAS

T Í T U L O	EXERCÍCIO 2021	EXERCÍCIO 2020
TRANSFERÊNCIAS CONCEDIDAS		
INTRAGOVERNAMENTAIS	255.494.498,87	97.219.092,81
TOTAL DAS TRANSFERÊNCIAS CONCEDIDAS	255.494.498,87	97.219.092,81



GOVERNO DO ESTADO DE MINAS GERAIS
SECRETARIA DE ESTADO DE FAZENDA
SUPERINTENDÊNCIA CENTRAL DE CONTADORIA GERAL

BALANÇO DE 2021

DEMONSTRAÇÃO DOS FLUXOS DE CAIXA

19/01/2022 00:13:39

QUADRO - DESEMBOLSOS DE PESSOAL E DEMAIS DESPESAS POR FUNÇÃO

ADMINISTRAÇÃO DIRETA

1191 - SECRETARIA DE ESTADO DE FAZENDA

TÍTULO	EXERCÍCIO 2021	EXERCÍCIO 2020
ADMINISTRAÇÃO	981.129.422,98	959.168.646,79
TOTAL DOS DESEMBOLSOS DE PESSOAL E DEMAIS DESPESAS POR FUNÇÃO	981.129.422,98	959.168.646,79

** REFERE-SE AO RPP DE PESSOAL QUE É CONSIDERADO PAGO NA EXECUÇÃO ORÇAMENTÁRIA

Fonte SIAFI Este demonstrativo reflete a adequada situação orçamentária, financeira, patrimonial e contábil da Unidade.

Gerente da Divisão de Contabilidade Setorial
Contador: CRC/MG 055228/0 - CPF: 884.123.776-72

UNIDADE ORCAMENTARIA: 1191 - SECRETARIA DE ESTADO DE FAZENDA

CONTA	DESCRICAO	SALDO ANTERIOR	DEBITO NO MES	CREDITO NO MES	SALDO ATUAL
1	ATIVO	141.605.586,13 D	3.711.140.129,19	3.634.601.225,84	218.144.489,48 D
1.1	ATIVO CIRCULANTE	75.480.240,98 D	3.502.259.586,47	3.460.670.168,94	117.069.658,51 D
1.1.1	CAIXA E EQUIVALENTES DE CAIXA	10.604.948,23 D	982.328.184,64	968.237.979,51	24.695.153,36 D
1.1.1.1	CAIXA E EQUIVALENTES DE CAIXA EM MOEDA NACIONAL	10.604.948,23 D	982.328.184,64	968.237.979,51	24.695.153,36 D
1.1.1.1.1	CAIXA E EQUIVALENTES DE CAIXA EM MOEDA NACIONAL - CONSOLIDACAO	10.541.629,67 D	46.114.865,31	32.077.210,05	24.579.284,93 D
1.1.1.1.1.02	BANCOS CONTA MOVIMENTO	8.431.480,13 D	18.801.125,57	27.232.605,70	0,00
1.1.1.1.1.1.07	O.P. BANCARIAS/TRANSFERENCIAS FINANCEIRAS A COMPENSAR - DEMAIS RE CURSOS - CONTA MOVIMENTO E CONTAS INTERNAS	0,00	1.548.403,24	1.548.403,24	0,00
1.1.1.1.1.1.09	RECURSOS BLOQUEADOS/INDISPONIVEIS-INSTITUICAO FINANCEIRA	585.373,54 D	2.379.248,49	0,00	2.964.622,03 D
1.1.1.1.1.1.10	APLICACOES FINANCEIRAS	1.524.776,00 D	23.386.088,01	3.296.201,11	21.614.662,90 D
1.1.1.1.1.2	CAIXA E EQUIVALENTES DE CAIXA EM MOEDA NACIONAL - INTRA OFSS	63.318,56 D	936.213.319,33	936.160.769,46	115.868,43 D
1.1.1.1.1.2.01	RECURSOS DE MOVIMENTACOES DA UNIDADE TESOUREARIA	63.318,56 D	2.754.993,49	2.702.443,62	115.868,43 D
1.1.1.1.1.2.01.01	RECURSOS DE CONTAS ARRECADADORAS	0,00	1.308.565,66	1.308.565,66	0,00
1.1.1.1.1.2.01.02	CONTAS DE MOVIMENTACAO INTERNA - CMI	63.318,56 D	1.446.427,83	1.393.877,96	115.868,43 D
1.1.1.1.1.2.02	MOVIMENTACAO FINANCEIRA ESCRITURAL	0,00	933.458.325,84	933.458.325,84	0,00
1.1.1.1.1.2.02.01	RECURSOS UNIDADE FINANCEIRA CENTRAL	0,00	933.458.325,84	933.458.325,84	0,00
1.1.1.1.1.2.02.01.01	COTA FINANCEIRA - RECURSOS TESOUREO ESTADUAL	0,00	933.458.325,84	933.458.325,84	0,00
1.1.1.1.1.2.02.01.01.01	COTA FINANCEIRA A UTILIZAR	0,00	725.084.164,45	725.084.164,45	0,00
1.1.1.1.1.2.02.01.01.02	O.P. BANCARIAS/TRANSFERENCIA FINANCEIRA A COMPENSAR - RECURSO DO TESOURO	0,00	208.374.161,39	208.374.161,39	0,00
1.1.1.3	DEMAIS CREDITOS E VALORES A CURTO PRAZO	64.279.359,09 D	2.518.416.602,52	2.490.881.763,72	91.814.197,89 D
1.1.1.3.1	ADIANTAMENTOS CONCEDIDOS	0,00	104.640,85	104.640,85	0,00
1.1.1.3.1.1	ADIANTAMENTOS CONCEDIDOS - CONSOLIDACAO	0,00	104.640,85	104.640,85	0,00
1.1.1.3.1.1.01	ADIANTAMENTOS CONCEDIDOS A PESSOAL	0,00	104.640,85	104.640,85	0,00
1.1.1.3.1.1.01.01	ADIANTAMENTOS/DIARIAS ANTECIPADAS CONCEDIDOS A PESSOAL	0,00	35.121,86	35.121,86	0,00
1.1.1.3.1.1.01.01.01	ADIANTAMENTOS/DIARIAS DE VIAGEM A CONCEDER A PESSOAL	0,00	69.518,99	69.518,99	0,00
1.1.1.3.4	CREDITOS POR DANOS AO PATRIMONIO	136.740,78 D	40.029.028,92	40.111.567,48	54.202,22 D
1.1.1.3.4.1	CREDITOS POR DANOS AO PATRIMONIO - CONSOLIDACAO	136.740,78 D	40.029.028,92	40.111.567,48	54.202,22 D
1.1.1.3.4.1.02	PAGAMENTO SEM CREDITO ORCAMENTARIO	2.017,57 D	40.018.349,81	40.018.349,81	2.017,57 D
1.1.1.3.4.1.88	OUTRAS RESPONSABILIDADES	134.723,21 D	10.679,11	93.217,67	52.184,65 D
1.1.1.3.8	OUTROS CREDITOS A RECEBER E VALORES A CURTO PRAZO	64.142.618,31 D	2.478.282.932,75	2.450.665.555,39	91.759.995,67 D
1.1.1.3.8.2	OUTROS CREDITOS A RECEBER E VALORES A CURTO PRAZO - INTRA OFSS	64.142.618,31 D	2.478.282.932,75	2.450.665.555,39	91.759.995,67 D
1.1.1.3.8.2.01	CREDITO FINANCEIRO A RECEBER - UNIDADE FINANCEIRA CENTRAL	64.142.618,31 D	2.478.282.932,75	2.450.665.555,39	91.759.995,67 D
1.1.1.5	ESTOQUES	595.933,66 D	1.514.799,31	1.550.425,71	560.307,26 D
1.1.1.5.6	ALMOXARIFADO	595.373,66 D	1.514.799,31	1.550.425,71	559.747,26 D
1.1.1.5.6.1	ALMOXARIFADO - CONSOLIDACAO	595.373,66 D	1.514.799,31	1.550.425,71	559.747,26 D
1.1.1.5.6.1.01	MATERIAL DE CONSUMO	595.373,66 D	855.468,14	891.094,54	559.747,26 D
1.1.1.5.6.1.04	MATERIAL DE CONSUMO/MEDICAMENTOS/PRODUTOS LABORATORIAIS PENDENTE DE INCORPORACAO - RECEBIMENTO PROVISORIO	0,00	659.331,17	659.331,17	0,00
1.1.1.5.8	OUTROS ESTOQUES	560,00 D	0,00	0,00	560,00 D
1.1.1.5.8.1	OUTROS ESTOQUES - CONSOLIDACAO	560,00 D	0,00	0,00	560,00 D
1.1.1.5.8.1.02	PRODUTOS E BENS PARA REVENDA E PREMIACAO	560,00 D	0,00	0,00	560,00 D
1.2	ATIVO NAO CIRCULANTE	66.125.345,15 D	208.880.542,72	173.931.056,90	101.074.830,97 D
1.2.1	ATIVO REALIZAVEL A LONGO PRAZO	1.069.214,09 D	0,00	0,00	1.069.214,09 D
1.2.1.2	DEMAIS CREDITOS E VALORES A LONGO PRAZO	1.069.214,09 D	0,00	0,00	1.069.214,09 D
1.2.1.2.1	DEMAIS CREDITOS E VALORES A LONGO PRAZO - CONSOLIDACAO	1.069.214,09 D	0,00	0,00	1.069.214,09 D
1.2.1.2.1.06	DEPOSITOS RESTITUIVEIS E VALORES VINCULADOS	1.069.214,09 D	0,00	0,00	1.069.214,09 D
1.2.1.2.1.06.03	DEPOSITOS JUDICIAIS/RECURSAL	1.069.214,09 D	0,00	0,00	1.069.214,09 D
1.2.3	IMOBILIZADO	54.431.740,27 D	185.935.288,91	173.931.056,89	66.435.972,29 D
1.2.3.1	BENS MOVEIS	63.654.337,22 D	183.328.152,79	160.545.148,92	86.437.341,09 D
1.2.3.1.1	BENS MOVEIS - CONSOLIDACAO	63.654.337,22 D	183.328.152,79	160.545.148,92	86.437.341,09 D
1.2.3.1.1.01	BENS MOVEIS	63.586.255,78 D	58.835.534,15	36.016.060,83	86.405.729,10 D

UNIDADE ORCAMENTARIA: 1191 - SECRETARIA DE ESTADO DE FAZENDA

CONTA	DESCRICAO	SALDO ANTERIOR	DEBITO NO MES	CREDITO NO MES	SALDO ATUAL
1.2.3.1.1.03	MATERIAL PERMANENTE PENDENTE DE INCORPORACAO -RECEBIMENTO PROVISORIO	0,00	34.163.422,25	34.163.422,25	0,00
1.2.3.1.1.04	BENS MOVEIS A TRANSFERIR	68.081,44 D	31.185.837,31	31.222.306,76	31.611,99 D
1.2.3.1.1.88	BENS MOVEIS A INCORPORAR	68.081,44 D	29.537.638,82	29.605.720,26	0,00
1.2.3.1.1.88.01	BENS MOVEIS A INCORPORAR	68.081,44 D	29.537.638,82	29.605.720,26	0,00
1.2.3.1.1.99	(-)BENS MOVEIS A INCORPORAR POR TRANSFERENCIA	68.081,44 C	29.605.720,26	29.537.638,82	0,00
1.2.3.1.1.99.02	(-)BENS MOVEIS A INCORPORAR/TRANSFERENCIA	68.081,44 C	29.605.720,26	29.537.638,82	0,00
1.2.3.2	BENS IMOVEIS	368.100,00 D	0,00	0,00	368.100,00 D
1.2.3.2.1	BENS IMOVEIS - CONSOLIDACAO	368.100,00 D	0,00	0,00	368.100,00 D
1.2.3.2.1.06	INSTALACOES PENDENTES DE INCORPORACAO PATRIMONIAL - IMOVEIS	368.100,00 D	0,00	0,00	368.100,00 D
1.2.3.8	(-) DEPRECIACAO, EXAUSTAO E AMORTIZACAO ACUMULADAS	9.590.696,95 C	2.607.136,12	13.385.907,97	20.369.468,80 C
1.2.3.8.1	(-) DEPRECIACAO, EXAUSTAO E AMORTIZACAO ACUMULADAS - CONSOLIDACAO	9.590.696,95 C	2.607.136,12	13.385.907,97	20.369.468,80 C
1.2.3.8.1.01	(-) DEPRECIACAO ACUMULADA - BENS MOVEIS	9.590.696,95 C	2.607.136,12	13.385.907,97	20.369.468,80 C
1.2.4	INTANGIVEL	10.624.390,79 D	22.945.253,81	0,01	33.569.644,59 D
1.2.4.1	SOFTWARES	10.624.390,79 D	22.945.253,81	0,01	33.569.644,59 D
1.2.4.1.1	SOFTWARES - CONSOLIDACAO	10.624.390,79 D	22.945.253,81	0,01	33.569.644,59 D
1.2.4.1.1.01	SOFTWARES	10.624.390,79 D	22.945.253,81	0,01	33.569.644,59 D
2	PASSIVO E PATRIMONIO LIQUIDO	141.605.586,13 C	2.644.319.154,70	2.649.165.919,67	146.452.351,10 C
2.1	PASSIVO CIRCULANTE	6.496.018,12 C	2.596.003.802,58	2.600.612.728,53	11.104.944,07 C
2.1.1	OBRIGACOES TRABALHISTAS, PREVIDENCIARIAS E ASSISTENCIAIS A PAGAR	11.553,88 C	1.296.355,73	1.323.673,92	38.872,07 C
	A CURTO PRAZO				
2.1.1.1	PESSOAL A PAGAR	11.553,88 C	1.296.355,73	1.323.673,92	38.872,07 C
2.1.1.1.1	PESSOAL A PAGAR - CONSOLIDACAO	11.553,88 C	1.296.355,73	1.323.673,92	38.872,07 C
2.1.1.1.1.01	PESSOAL A PAGAR	11.553,88 C	1.296.355,73	1.323.673,92	38.872,07 C
2.1.1.1.1.01.01	PESSOAL - ATIVO	11.553,88 C	1.296.355,73	1.323.673,92	38.872,07 C
2.1.3	FORNECEDORES E CONTAS A PAGAR A CURTO PRAZO	5.888.039,68 C	149.625.260,19	148.666.492,25	4.929.271,74 C
2.1.3.1	FORNECEDORES E CONTAS A PAGAR NACIONAIS A CURTO PRAZO	5.888.039,68 C	149.625.260,19	148.666.492,25	4.929.271,74 C
2.1.3.1.1	FORNECEDORES E CONTAS A PAGAR NACIONAIS A CURTO PRAZO - CONSOLIDACAO	5.888.039,68 C	149.625.260,19	148.666.492,25	4.929.271,74 C
2.1.3.1.1.01	FORNECEDORES E CONTAS A PAGAR	5.888.039,68 C	149.625.260,19	148.666.492,25	4.929.271,74 C
2.1.8	DEMAIS OBRIGACOES A CURTO PRAZO	596.424,56 C	2.445.082.186,66	2.450.622.562,36	6.136.800,26 C
2.1.8.8	VALORES RESTITUIVEIS	596.424,56 C	2.393.776.142,37	2.393.507.937,30	328.219,49 C
2.1.8.8.1	VALORES RESTITUIVEIS - CONSOLIDACAO	596.424,56 C	2.393.776.142,37	2.393.507.937,30	328.219,49 C
2.1.8.8.1.01	IMPOSTO SOBRE A RENDA RETIDO NA FONTE	0,00	1.487.051,75	1.487.051,75	0,00
2.1.8.8.1.02	PENSOES ALIMENTICIAS	0,00	174,96	174,96	0,00
2.1.8.8.1.03	CONTRIBUICOES/RETENCOES/DESCONTOS INSTITUTOS/ENTIDADES DE PREVIDENCIA	148.697,14 C	3.021.508,31	2.977.229,93	104.418,76 C
2.1.8.8.1.08	DEPOSITOS DE TERCEIROS	139.299,82 C	798.026,36	658.781,57	55,03 C
2.1.8.8.1.88	OUTROS VALORES RESTITUIVEIS	308.427,60 C	2.388.469.380,99	2.388.384.699,09	223.745,70 C
2.1.8.9	OUTRAS OBRIGACOES A CURTO PRAZO	0,00	51.306.044,29	57.114.625,06	5.808.580,77 C
2.1.8.9.1	OUTRAS OBRIGACOES A CURTO PRAZO - CONSOLIDACAO	0,00	51.306.044,29	57.114.625,06	5.808.580,77 C
2.1.8.9.1.01	INVESTIMENTOS	0,00	51.306.044,29	57.114.625,06	5.808.580,77 C
2.3	PATRIMONIO LIQUIDO	135.109.568,01 C	48.315.352,12	48.553.191,14	135.347.407,03 C
2.3.6	DEMAIS RESERVAS	17.731.666,48 C	19.834.265,69	3.021.248,82	918.649,61 C
2.3.6.1	RESERVA DE REAVALIACAO	17.731.666,48 C	19.834.265,69	3.021.248,82	918.649,61 C
2.3.6.1.1	RESERVA DE REAVALIACAO - CONSOLIDACAO	17.731.666,48 C	19.834.265,69	3.021.248,82	918.649,61 C
2.3.6.1.1.01	RESERVA DE REAVALIACAO	17.731.666,48 C	19.834.265,69	3.021.248,82	918.649,61 C
2.3.7	RESULTADOS ACUMULADOS	117.377.901,53 C	28.481.086,43	45.531.942,32	134.428.757,42 C
2.3.7.1	SUPERAVITS OU DEFICITS ACUMULADOS	117.377.901,53 C	28.481.086,43	45.531.942,32	134.428.757,42 C
2.3.7.1.1	SUPERAVITS OU DEFICITS ACUMULADOS - CONSOLIDACAO	8.235.358.496,53 D	14.193.292,30	31.244.148,19	8.218.307.640,64 D
2.3.7.1.1.02	SUPERAVITS OU DEFICITS DE EXERCICIOS ANTERIORES	8.235.358.496,53 D	14.193.292,30	14.193.292,30	8.235.358.496,53 D
2.3.7.1.1.03	AJUSTES DE EXERCICIOS ANTERIORES	0,00	0,00	17.050.855,89	17.050.855,89 C

UNIDADE ORCAMENTARIA: 1191 - SECRETARIA DE ESTADO DE FAZENDA

CONTA	DESCRICAO	SALDO ANTERIOR	DEBITO NO MES	CREDITO NO MES	SALDO ATUAL
2.3.7.1.2	SUPERAVITS OU DEFICITS ACUMULADOS - INTRA OFSS	8.352.737.214,06 C	14.287.794,13	14.287.794,13	8.352.737.214,06 C
2.3.7.1.2.02	SUPERAVITS OU DEFICITS DE EXERCICIOS ANTERIORES	8.352.737.214,06 C	14.287.794,13	14.287.794,13	8.352.737.214,06 C
2.3.7.1.3	SUPERAVITS OU DEFICITS ACUMULADOS - INTER OFSS - UNIAO	816,00 D	0,00	0,00	816,00 D
2.3.7.1.3.02	SUPERAVITS OU DEFICITS DE EXERCICIOS ANTERIORES	816,00 D	0,00	0,00	816,00 D
3	VARIACAO PATRIMONIAL DIMINUTIVA	0,00	4.013.621.549,33	2.355.061.668,11	1.658.559.881,22 D
3.1	PESSOAL E ENCARGOS	0,00	1.036.428.912,60	36.529,40	1.036.392.383,20 D
3.1.1	REMUNERACAO A PESSOAL	0,00	772.724.849,93	107,27	772.724.742,66 D
3.1.1.9	REMUNERACAO A PESSOAL ATIVO	0,00	772.724.849,93	107,27	772.724.742,66 D
3.1.1.9.1	REMUNERACAO A PESSOAL ATIVO	0,00	772.724.849,93	107,27	772.724.742,66 D
3.1.1.9.1.01	PESSOAL ATIVO	0,00	772.724.849,93	107,27	772.724.742,66 D
3.1.2	ENCARGOS PATRONAIS	0,00	256.833.575,60	1,00	256.833.574,60 D
3.1.2.5	CONTRIBUICOES A ENTIDADES FECHADAS DE PREVIDENCIA	0,00	46.974,28	0,00	46.974,28 D
3.1.2.5.1	CONTRIBUICOES A ENTIDADES FECHADAS DE PREVIDENCIA - CONSOLIDACAO	0,00	46.974,28	0,00	46.974,28 D
3.1.2.5.1.01	CONTRIBUICOES A ENTIDADES FECHADAS DE PREVIDENCIA	0,00	46.974,28	0,00	46.974,28 D
3.1.2.9	OUTROS ENCARGOS PATRONAIS	0,00	256.786.601,32	1,00	256.786.600,32 D
3.1.2.9.1	OUTROS ENCARGOS PATRONAIS - CONSOLIDACAO	0,00	1.306.562,78	0,00	1.306.562,78 D
3.1.2.9.1.01	OUTROS ENCARGOS PATRONAIS	0,00	1.306.562,78	0,00	1.306.562,78 D
3.1.2.9.2	OUTROS ENCARGOS PATRONAIS - INTRA OFSS	0,00	255.480.038,54	1,00	255.480.037,54 D
3.1.2.9.2.01	OUTROS ENCARGOS PATRONAIS	0,00	255.480.038,54	1,00	255.480.037,54 D
3.1.9	OUTRAS VARIACOES PATRIMONIAIS DIMINUTIVAS - PESSOAL E ENCARGOS	0,00	6.870.487,07	36.421,13	6.834.065,94 D
3.1.9.2	PESSOAL REQUISITADO DE OUTROS ORGAOS E ENTES	0,00	1.323.673,92	36.421,13	1.287.252,79 D
3.1.9.2.1	PESSOAL REQUISITADO DE OUTROS ORGAOS E ENTES - CONSOLIDACAO	0,00	1.323.673,92	36.421,13	1.287.252,79 D
3.1.9.2.1.01	PESSOAL REQUISITADO DE OUTROS ORGAOS	0,00	1.323.673,92	36.421,13	1.287.252,79 D
3.1.9.9	OUTRAS VPD DE PESSOAL E ENCARGOS	0,00	5.546.813,15	0,00	5.546.813,15 D
3.1.9.9.1	OUTRAS VPD DE PESSOAL E ENCARGOS - CONSOLIDACAO	0,00	5.546.813,15	0,00	5.546.813,15 D
3.1.9.9.1.01	OUTRAS OBRIGACOES TRABALHISTAS	0,00	5.546.813,15	0,00	5.546.813,15 D
3.2	BENEFICIOS PREVIDENCIARIOS E ASSISTENCIAIS	0,00	2,88	0,00	2,88 D
3.2.9	OUTROS BENEFICIOS ASSISTENCIAIS	0,00	2,88	0,00	2,88 D
3.2.9.9	OUTROS BENEFICIOS ASSISTENCIAIS	0,00	2,88	0,00	2,88 D
3.2.9.9.1	OUTROS BENEFICIOS ASSISTENCIAIS - CONSOLIDACAO	0,00	2,88	0,00	2,88 D
3.2.9.9.1.01	OUTROS BENEFICIOS PREVIDENCIARIOS E ASSISTENCIAIS	0,00	2,88	0,00	2,88 D
3.3	USO DE BENS, SERVICOS E CONSUMO DE CAPITAL FIXO	0,00	110.123.896,90	852.054,44	109.271.842,46 D
3.3.1	USO DE MATERIAL DE CONSUMO	0,00	865.593,64	2.691,79	862.901,85 D
3.3.1.1	CONSUMO DE MATERIAL	0,00	865.593,64	2.691,79	862.901,85 D
3.3.1.1.1	CONSUMO DE MATERIAL - CONSOLIDACAO	0,00	865.593,64	2.691,79	862.901,85 D
3.3.1.1.1.01	CONSUMO DE MATERIAL/MEDICAMENTOS	0,00	865.593,64	2.691,79	862.901,85 D
3.3.2	SERVICOS	0,00	96.122.277,14	849.362,65	95.272.914,49 D
3.3.2.1	DIARIAS	0,00	65.093,54	815,19	64.278,35 D
3.3.2.1.1	DIARIAS - CONSOLIDACAO	0,00	65.093,54	815,19	64.278,35 D
3.3.2.1.1.01	DIARIAS DE VIAGEM-PESSOAL CIVIL/MILITAR	0,00	64.390,04	815,19	63.574,85 D
3.3.2.1.1.03	DIARIAS DE VIAGENS-COLABORADORES EVENTUAIS	0,00	703,50	0,00	703,50 D
3.3.2.2	SERVICOS TERCEIROS - PF	0,00	957.107,74	1.460,45	955.647,29 D
3.3.2.2.1	SERVICOS TERCEIROS - PF - CONSOLIDACAO	0,00	957.107,74	1.460,45	955.647,29 D
3.3.2.2.1.01	SERVICOS TERCEIROS - PF	0,00	957.107,74	1.460,45	955.647,29 D
3.3.2.3	SERVICOS TERCEIROS - PJ	0,00	95.100.075,86	847.087,01	94.252.988,85 D
3.3.2.3.1	SERVICOS TERCEIROS - PJ - CONSOLIDACAO	0,00	95.093.828,34	847.087,01	94.246.741,33 D
3.3.2.3.1.01	SERVICOS TERCEIROS - PJ	0,00	95.093.828,34	847.087,01	94.246.741,33 D
3.3.2.3.2	SERVICOS TERCEIROS - PJ - INTRA OFSS	0,00	6.247,52	0,00	6.247,52 D
3.3.2.3.2.01	SERVICOS TERCEIROS - PJ	0,00	6.247,52	0,00	6.247,52 D
3.3.3	DEPRECIACAO, AMORTIZACAO E EXAUSTAO	0,00	13.136.026,12	0,00	13.136.026,12 D
3.3.3.1	DEPRECIACAO	0,00	13.136.026,12	0,00	13.136.026,12 D
3.3.3.1.1	DEPRECIACAO - CONSOLIDACAO	0,00	13.136.026,12	0,00	13.136.026,12 D

UNIDADE ORCAMENTARIA: 1191 - SECRETARIA DE ESTADO DE FAZENDA

CONTA	DESCRICAO	SALDO ANTERIOR	DEBITO NO MES	CREDITO NO MES	SALDO ATUAL
3.3.3.1.1.01	BENS MOVEIS	0,00	13.136.026,12	0,00	13.136.026,12 D
3.4	VARIACOES PATRIMONIAIS DIMINUTIVAS FINANCEIRAS	0,00	46.463.546,82	80,20	46.463.466,62 D
3.4.2	JUROS E ENCARGOS DE MORA	0,00	46.463.546,82	80,20	46.463.466,62 D
3.4.2.3	JUROS E ENCARGOS DE MORA DE AQUISICAO DE BENS E SERVICOS	0,00	46.463.546,82	80,20	46.463.466,62 D
3.4.2.3.1	JUROS E ENCARGOS DE MORA DE AQUISICAO DE BENS E SERVICOS - CONSOL	0,00	46.463.546,82	80,20	46.463.466,62 D
	IDACAO				
3.4.2.3.1.01	JUROS E ENCARGOS DE MORA DE AQUISICAO DE BENS E SERVICOS	0,00	46.463.546,82	80,20	46.463.466,62 D
3.5	TRANSFERENCIAS E DELEGACOES CONCEDIDAS	0,00	2.666.006.944,62	2.354.001.693,46	312.005.251,16 D
3.5.1	TRANSFERENCIAS INTRAGOVERNAMENTAIS	0,00	2.666.006.944,62	2.354.001.693,46	312.005.251,16 D
3.5.1.1	TRANSFERENCIAS CONCEDIDAS PARA A EXECUCAO ORCAMENTARIA	0,00	2.648.801.722,65	2.354.001.693,46	294.800.029,19 D
3.5.1.1.2	TRANSFERENCIAS CONCEDIDAS PARA A EXECUCAO ORCAMENTARIA - INTRA OF	0,00	2.648.801.722,65	2.354.001.693,46	294.800.029,19 D
	SS				
3.5.1.1.2.01	COTA FINANCEIRA CONCEDIDA	0,00	1.530.892,32	0,00	1.530.892,32 D
3.5.1.1.2.01.02	COTA FINANCEIRA CONCEDIDA UNIDADE FINANCEIRA ORGAO	0,00	1.530.892,32	0,00	1.530.892,32 D
3.5.1.1.2.02	REPASSES CONCEDIDOS	0,00	203.980.585,03	19.679.765,06	184.300.819,97 D
3.5.1.1.2.02.01	REPASSES CONCEDIDOS RECURSOS DO TESOUREO ESTADUAL	0,00	203.980.585,03	19.677.654,03	184.302.931,00 D
3.5.1.1.2.02.99	(-) DEVOLUCAO DE REPASSES CONCEDIDOS	0,00	0,00	2.111,03	2.111,03 C
3.5.1.1.2.02.99.01	(-) DEVOLUCAO DE REPASSES CONCEDIDOS RECURSOS DO TESOUREO ESTADUAL	0,00	0,00	2.111,03	2.111,03 C
3.5.1.1.2.03	TRANSFERENCIAS FINANCEIRAS	0,00	8.335,84	0,00	8.335,84 D
3.5.1.1.2.03.02	TRANSFERENCIA/MOVIMENTACAO FINANCEIRA ESCRITURAL	0,00	8.335,84	0,00	8.335,84 D
3.5.1.1.2.88	ARRECADACOES A CORRESPONDER	0,00	20.980,81	20.980,81	0,00
3.5.1.1.2.88.01	ARRECADACOES A CORRESPONDER	0,00	20.980,81	20.980,81	0,00
3.5.1.1.2.99	OUTRAS MOVIMENTACOES ORCAMENTARIAS	0,00	2.443.260.928,65	2.334.300.947,59	108.959.981,06 D
3.5.1.1.2.99.02	OPERACOES FINANCEIRAS PASSIVAS ENTRE UNIDADES SETORIAIS	0,00	2.443.187.138,73	2.334.300.947,59	108.886.191,14 D
3.5.1.1.2.99.99	RESTITUICAO COTA FINANCEIRA RECEBIDA	0,00	73.789,92	0,00	73.789,92 D
3.5.1.1.2.99.99.01	RESTITUICAO COTA FINANCEIRA RECEBIDA UNIDADE FINANCEIRA CENTRAL-G	0,00	2.111,03	0,00	2.111,03 D
	MIFP				
3.5.1.1.2.99.99.02	RESTITUICAO COTA FINANC.RECEBIDA UNIDADE FINANC.CENTRAL-ELEMENTO/	0,00	3.652,77	0,00	3.652,77 D
	ITEM				
3.5.1.1.2.99.99.03	RESTITUICAO COTA FINANCEIRA RECEBIDA UNIDADE FINANCEIRA ORGAO	0,00	68.026,12	0,00	68.026,12 D
3.5.1.2	TRANSFERENCIAS CONCEDIDAS - INDEPENDENTES DE EXECUCAO ORCAMENTARI	0,00	17.205.221,97	0,00	17.205.221,97 D
	A				
3.5.1.2.2	TRANSFERENCIAS CONCEDIDAS - INDEPENDENTES DA EXECUCAO ORCAMENTARI	0,00	17.205.221,97	0,00	17.205.221,97 D
	A - INTRA OFSS				
3.5.1.2.2.01	CREDITO FINANCEIRO UNIDADE FINANCEIRA CENTRAL	0,00	17.205.221,97	0,00	17.205.221,97 D
3.6	DESVALORIZACAO E PERDA DE ATIVOS E INCORPORACAO DE PASSIVOS	0,00	9.125,32	78,48	9.046,84 D
3.6.5	DESINCORPORACAO DE ATIVOS	0,00	9.125,32	78,48	9.046,84 D
3.6.5.1	DESINCORPORACAO DE ATIVOS	0,00	9.125,32	78,48	9.046,84 D
3.6.5.1.1	DESINCORPORACAO DE ATIVOS - CONSOLIDACAO	0,00	9.125,32	78,48	9.046,84 D
3.6.5.1.1.02	OUTRAS DESINCORPORACOES DE ATIVOS-IMOBILIZADO	0,00	1.484,95	0,00	1.484,95 D
3.6.5.1.1.03	DESINCORPORACAO DE IMOBILIZADO - BENS MOVEIS	0,00	7.640,37	78,48	7.561,89 D
3.7	TRIBUTARIAS	0,00	100.417,85	4.694,45	95.723,40 D
3.7.1	IMPOSTOS, TAXAS E CONTRIBUICOES DE MELHORIA	0,00	100.417,85	4.694,45	95.723,40 D
3.7.1.1	IMPOSTOS	0,00	60.175,42	3.342,47	56.832,95 D
3.7.1.1.1	IMPOSTOS - CONSOLIDACAO	0,00	60.175,42	3.342,47	56.832,95 D
3.7.1.1.1.01	IMPOSTOS	0,00	60.175,42	3.342,47	56.832,95 D
3.7.1.2	TAXAS	0,00	40.242,43	1.351,98	38.890,45 D
3.7.1.2.1	TAXAS - CONSOLIDACAO	0,00	32.028,62	1.351,98	30.676,64 D
3.7.1.2.1.01	TAXAS E CONTRIBUICOES	0,00	32.028,62	1.351,98	30.676,64 D
3.7.1.2.2	TAXAS - INTRA OFSS	0,00	8.213,81	0,00	8.213,81 D
3.7.1.2.2.01	TAXAS E CONTRIBUICOES	0,00	8.213,81	0,00	8.213,81 D
3.9	OUTRAS VARIACOES PATRIMONIAIS DIMINUTIVAS	0,00	154.488.702,34	166.537,68	154.322.164,66 D

UNIDADE ORCAMENTARIA: 1191 - SECRETARIA DE ESTADO DE FAZENDA

CONTA	DESCRICAO	SALDO ANTERIOR	DEBITO NO MES	CREDITO NO MES	SALDO ATUAL
3.9.9	DIVERSAS VARIACOES PATRIMONIAIS DIMINUTIVAS	0,00	154.488.702,34	166.537,68	154.322.164,66 D
3.9.9.6	INDENIZACOES, RESTITUICOES E RESSARCIMENTOS	0,00	705.306,50	11.224,16	694.082,34 D
3.9.9.6.1	INDENIZACOES, RESTITUICOES E RESSARCIMENTOS - CONSOLIDACAO	0,00	705.306,50	11.224,16	694.082,34 D
3.9.9.6.1.01	INDENIZACOES E RESTITUICOES	0,00	705.306,50	11.224,16	694.082,34 D
3.9.9.9	VARIACOES PATRIMONIAIS DIMINUTIVAS DECORRENTES DE FATOS GERADORES DIVERSOS	0,00	153.783.395,84	155.313,52	153.628.082,32 D
3.9.9.9.1	VARIACOES PATRIMONIAIS DIMINUTIVAS DECORRENTES DE FATOS GERADORES DIVERSOS - CONSOLIDACAO	0,00	86.939.823,02	0,00	86.939.823,02 D
3.9.9.9.1.06	BAIXA DE BENS E DIREITOS	0,00	82.538,56	0,00	82.538,56 D
3.9.9.9.1.09	BENS MOVEIS DESINCORPORADOS POR TRANSFERENCIA	0,00	30.833.035,53	0,00	30.833.035,53 D
3.9.9.9.1.88	VARIACOES PATRIMONIAIS DIMINUTIVAS DECORRENTES DE OUTROS FATOS GERADORES	0,00	56.024.248,93	0,00	56.024.248,93 D
3.9.9.9.1.88.03	VARIACOES PATRIMONIAIS DIMINUTIVAS DECORRENTES DE OUTROS FATOS GERADORES	0,00	56.024.248,93	0,00	56.024.248,93 D
3.9.9.9.2	VARIACOES PATRIMONIAIS DIMINUTIVAS DECORRENTES DE FATOS GERADORES DIVERSOS - INTRA OFSS	0,00	66.843.572,82	155.313,52	66.688.259,30 D
3.9.9.9.2.88	VARIACOES PATRIMONIAIS DIMINUTIVAS DECORRENTES DE FATOS GERADORES DIVERSOS - INTRA OFSS	0,00	66.843.572,82	155.313,52	66.688.259,30 D
3.9.9.9.2.88.02	VARIACOES PATRIMONIAIS DIMINUTIVAS DECORRENTES DE OUTROS FATOS GERADORES	0,00	66.843.572,82	155.313,52	66.688.259,30 D
4	VARIACAO PATRIMONIAL AUMENTATIVA	0,00	2.513.154.219,51	4.243.406.239,11	1.730.252.019,60 C
4.4	VARIACOES PATRIMONIAIS AUMENTATIVAS FINANCEIRAS	0,00	93.539,86	467.310,52	373.770,66 C
4.4.5	REMUNERACAO DE DEPOSITOS BANCARIOS E APLICACOES FINANCEIRAS	0,00	93.539,86	467.310,52	373.770,66 C
4.4.5.1	REMUNERACAO DE DEPOSITOS BANCARIOS	0,00	93.539,86	467.310,52	373.770,66 C
4.4.5.1.1	REMUNERACAO DE DEPOSITOS BANCARIOS - CONSOLIDACAO	0,00	93.539,86	467.310,52	373.770,66 C
4.4.5.1.1.01	REMUNERACAO DE DEPOSITOS BANCARIOS	0,00	93.539,86	467.310,52	373.770,66 C
4.5	TRANSFERENCIAS E DELEGACOES RECEBIDAS	0,00	2.512.225.817,75	4.113.048.593,40	1.600.822.775,65 C
4.5.1	TRANSFERENCIAS INTRAGOVERNAMENTAIS	0,00	2.512.225.817,75	4.098.510.958,80	1.586.285.141,05 C
4.5.1.1	TRANSFERENCIAS RECEBIDAS PARA A EXECUCAO ORCAMENTARIA	0,00	2.512.166.438,59	4.090.232.847,41	1.578.066.408,82 C
4.5.1.1.2	TRANSFERENCIAS RECEBIDAS PARA A EXECUCAO ORCAMENTARIA - INTRA OFSS	0,00	2.512.166.438,59	4.090.232.847,41	1.578.066.408,82 C
4.5.1.1.2.01	COTA FINANCEIRA RECEBIDA	0,00	158.245.105,10	299.639.728,15	141.394.623,05 C
4.5.1.1.2.01.01	COTA FINANCEIRA RECEBIDA UNIDADE FINANCEIRA CENTRAL	0,00	158.245.105,10	297.458.835,83	139.213.730,73 C
4.5.1.1.2.01.02	COTA FINANCEIRA RECEBIDA UNIDADE FINANCEIRA ORGAO	0,00	0,00	1.530.892,32	1.530.892,32 C
4.5.1.1.2.01.03	COTA FINANCEIRA RECEBIDA UNIDADE FINANCIADORA DO GASTO	0,00	0,00	650.000,00	650.000,00 C
4.5.1.1.2.02	REPASSES RECEBIDOS	0,00	19.679.765,06	203.980.585,03	184.300.819,97 C
4.5.1.1.2.02.01	REPASSES RECEBIDOS RECURSOS DO TESOURO ESTADUAL	0,00	19.677.654,03	203.980.585,03	184.302.931,00 C
4.5.1.1.2.02.99	(-) RESTITUICAO DE REPASSES RECEBIDOS	0,00	2.111,03	0,00	2.111,03 D
4.5.1.1.2.02.99.01	(-) RESTITUICAO DE REPASSES RECEBIDOS RECURSOS DO TESOURO ESTADUAL	0,00	2.111,03	0,00	2.111,03 D
4.5.1.1.2.04	CREDITOS FINANCEIRO RECEBIDO	0,00	0,00	91.548.433,19	91.548.433,19 C
4.5.1.1.2.04.01	CREDITO FINANCEIRO A RECEBER UNIDADE FINANCEIRA CENTRAL	0,00	0,00	91.548.433,19	91.548.433,19 C
4.5.1.1.2.99	OUTRAS MOVIMENTACOES ORCAMENTARIAS	0,00	2.334.241.568,43	3.495.064.101,04	1.160.822.532,61 C
4.5.1.1.2.99.02	OPERACOES FINANCEIRAS ATIVAS ENTRE UNIDADES SETORIAIS	0,00	2.334.241.568,43	3.494.996.074,92	1.160.754.506,49 C
4.5.1.1.2.99.99	CANCELAMENTO DE COTA FINANCEIRA	0,00	0,00	68.026,12	68.026,12 C
4.5.1.1.2.99.99.03	CANCELAMENTO COTA FINANCEIRA RECEBIDA UNIDADE FINANCEIRA ORGAO	0,00	0,00	68.026,12	68.026,12 C
4.5.1.2	TRANSFERENCIAS RECEBIDAS INDEPENDENTES DE EXECUCAO ORCAMENTARIA	0,00	59.379,16	8.278.111,39	8.218.732,23 C
4.5.1.2.2	TRANSFERENCIAS RECEBIDAS INDEPENDENTES DE EXECUCAO ORCAMENTARIA - INTRA OFSS	0,00	59.379,16	8.278.111,39	8.218.732,23 C
4.5.1.2.2.01	CREDITO FINANCEIRO UNIDADE FINANCEIRA CENTRAL	0,00	59.379,16	8.278.111,39	8.218.732,23 C
4.5.3	TRANSFERENCIAS DAS INSTITUICOES PRIVADAS	0,00	0,00	14.537.634,60	14.537.634,60 C
4.5.3.2	TRANSFERENCIAS DAS INSTITUICOES PRIVADAS COM FINS LUCRATIVOS	0,00	0,00	14.537.634,60	14.537.634,60 C

UNIDADE ORCAMENTARIA: 1191 - SECRETARIA DE ESTADO DE FAZENDA

CONTA	DESCRICAO	SALDO ANTERIOR	DEBITO NO MES	CREDITO NO MES	SALDO ATUAL
4.5.3.2.1	TRANSFERENCIAS DAS INSTITUICOES PRIVADAS COM FINS LUCRATIVOS - CO NSOLIDACAO	0,00	0,00	14.537.634,60	14.537.634,60 C
4.5.3.2.1.01	TRANSFERENCIAS DAS INSTITUICOES PRIVADAS COM FINS LUCRATIVOS	0,00	0,00	14.537.634,60	14.537.634,60 C
4.6	VALORIZACAO E GANHOS COM ATIVOS E DESINCORPORACAO DE PASSIVOS	0,00	0,00	2.095.424,36	2.095.424,36 C
4.6.3	GANHOS COM INCORPORACAO DE ATIVOS	0,00	0,00	2.095.424,36	2.095.424,36 C
4.6.3.9	OUTROS GANHOS COM INCORPORACAO DE ATIVOS	0,00	0,00	2.095.424,36	2.095.424,36 C
4.6.3.9.1	OUTROS GANHOS COM INCORPORACAO DE ATIVOS - CONSOLIDACAO	0,00	0,00	2.095.424,36	2.095.424,36 C
4.6.3.9.1.01	INCORPORACAO DE ESTOQUES	0,00	0,00	287.507,78	287.507,78 C
4.6.3.9.1.03	INCORPORACAO DE BENS MOVEIS	0,00	0,00	1.807.916,58	1.807.916,58 C
4.9	OUTRAS VARIACOES PATRIMONIAIS AUMENTATIVAS	0,00	834.861,90	127.794.910,83	126.960.048,93 C
4.9.1	VARIACAO PATRIMONIAL AUMENTATIVA A CLASSIFICAR	0,00	679.548,38	679.548,38	0,00
4.9.1.1	VARIACAO PATRIMONIAL AUMENTATIVA A CLASSIFICAR	0,00	679.548,38	679.548,38	0,00
4.9.1.1.1	VARIACAO PATRIMONIAL AUMENTATIVA A CLASSIFICAR- CONSOLIDACAO	0,00	679.548,38	679.548,38	0,00
4.9.1.1.1.01	VARIACAO PATRIMONIAL AUMENTATIVA A CLASSIFICAR	0,00	679.548,38	679.548,38	0,00
4.9.9	DIVERSAS VARIACOES PATRIMONIAIS AUMENTATIVAS	0,00	155.313,52	127.115.362,45	126.960.048,93 C
4.9.9.9	VARIACOES PATRIMONIAIS AUMENTATIVAS DECORRENTES DE FATOS GERADORE S DIVERSOS	0,00	155.313,52	127.115.362,45	126.960.048,93 C
4.9.9.9.1	VARIACOES PATRIMONIAIS AUMENTATIVAS DECORRENTES DE FATOS GERADORE S DIVERSOS - CONSOLIDACAO	0,00	0,00	30.058.607,42	30.058.607,42 C
4.9.9.9.1.09	REVERSAO DE DEPRECIACAO/AMORTIZACAO/EXAUSTAO E REAVALIACAO DE BEN S	0,00	0,00	672.945,68	672.945,68 C
4.9.9.9.1.11	BENS MOVEIS INCORPORADOS POR TRANSFERENCIA	0,00	0,00	29.385.136,11	29.385.136,11 C
4.9.9.9.1.77	VARIACOES PATRIMONIAIS AUMENTATIVAS - BALANCO FINANCEIRO	0,00	0,00	525,63	525,63 C
4.9.9.9.1.77.01	VARIACAO PATRIMONIAL AUMENTATIVA FATOS DIVERSOS BALANCO FINANCEIR O	0,00	0,00	525,63	525,63 C
4.9.9.9.1.77.01.02	VARIACAO PATRIMONIAL AUMENTATIVA CONSIGNACOES E RETENCOES B.F	0,00	0,00	0,06	0,06 C
4.9.9.9.1.77.01.04	VARIACAO PATRIMONIAL AUMENTATIVA OBRIG LIQ PAGAR EXERC ANTERIOR R PP B.F.	0,00	0,00	525,57	525,57 C
4.9.9.9.2	VARIACOES PATRIMONIAIS AUMENTATIVAS DECORRENTES DE FATOS GERADORE S DIVERSOS - INTRA OFSS	0,00	155.313,52	97.056.755,03	96.901.441,51 C
4.9.9.9.2.88	VARIACOES PATRIMONIAIS AUMENTATIVAS DECORRENTES DE FATOS GERADORE S DIVERSOS - INTRA OFSS	0,00	155.313,52	97.056.755,03	96.901.441,51 C
4.9.9.9.2.88.02	VARIACOES PATRIMONIAIS AUMENTATIVAS DECORRENTES DE OUTROS FATOS G ERADORES	0,00	155.313,52	97.056.755,03	96.901.441,51 C
----- TOTAL PATRIMONIAL		0,00	12.882.235.052,73	12.882.235.052,73	0,00
5	CONTROLES DA APROVACAO DO PLANEJAMENTO E ORCAMENTO	64.459.449,11 D	3.461.278.868,96	554.126.981,70	2.971.611.336,37 D
5.2	ORCAMENTO APROVADO	0,00	3.362.154.033,08	553.854.917,96	2.808.299.115,12 D
5.2.2	FIXACAO DA DESPESA	0,00	3.362.154.033,08	553.854.917,96	2.808.299.115,12 D
5.2.2.1	DOTACAO ORCAMENTARIA	0,00	1.979.588.862,47	519.910.045,54	1.459.678.816,93 D
5.2.2.1.1	DOTACAO INICIAL	0,00	1.446.405.648,00	0,00	1.446.405.648,00 D
5.2.2.1.2	DOTACAO ADICIONAL POR TIPO DE CREDITO	0,00	533.183.214,47	0,00	533.183.214,47 D
5.2.2.1.2.01	CREDITO ADICIONAL - SUPLEMENTAR	0,00	533.183.214,47	0,00	533.183.214,47 D
5.2.2.1.2.01.01	CREDITOS SUPLEMENTARES DO ORCAMENTO DA DESPESA	0,00	236.331.686,56	0,00	236.331.686,56 D
5.2.2.1.2.01.02	SUPLEMENTACAO DO ORCAMENTO DA DESPESA POR REMANEJAMENTO	0,00	296.851.527,91	0,00	296.851.527,91 D
5.2.2.1.9	CANCELAMENTO/REMANEJAMENTO DE DOTACAO	0,00	0,00	519.910.045,54	519.910.045,54 C
5.2.2.1.9.01	(-) CREDITOS ORCAMENTARIOS ANULADOS	0,00	0,00	223.058.517,63	223.058.517,63 C
5.2.2.1.9.02	(-) ANULACAO DO ORCAMENTO DA DESPESA PARA REMANEJAMENTO	0,00	0,00	296.851.527,91	296.851.527,91 C
5.2.2.2	MOVIMENTACAO DE CREDITOS RECEBIDOS	0,00	1.382.565.170,61	33.944.872,42	1.348.620.298,19 D

UNIDADE ORCAMENTARIA: 1191 - SECRETARIA DE ESTADO DE FAZENDA

CONTA	DESCRICAO	SALDO ANTERIOR	DEBITO NO MES	CREDITO NO MES	SALDO ATUAL
5.2.2.2.9	OUTRAS DESCENTRALIZACOES DE CREDITOS	0,00	1.382.565.170,61	33.944.872,42	1.348.620.298,19 D
5.2.2.2.9.01	DESCENTRALIZACAO DE CREDITOS RECEBIDOS DO ORCAMENTO DA DESPESA	0,00	1.382.565.170,61	33.944.872,42	1.348.620.298,19 D
5.3	INSCRICAO DE RESTOS A PAGAR	64.459.449,11 D	99.124.835,88	272.063,74	163.312.221,25 D
5.3.1	INSCRICAO DE RESTOS A PAGAR NAO PROCESSADOS	58.559.855,55 D	241.607,08	241.607,08	58.559.855,55 D
5.3.1.1	RESTOS A PAGAR NAO PROCESSADOS INSCRITOS	58.559.855,55 D	241.607,08	241.607,08	58.559.855,55 D
5.3.2	INSCRICAO DE RESTOS A PAGAR PROCESSADOS	5.899.593,56 D	30.456,66	30.456,66	5.899.593,56 D
5.3.2.1	RESTOS A PAGAR PROCESSADOS INSCRITOS	5.899.593,56 D	30.456,66	30.456,66	5.899.593,56 D
5.3.8	RESTOS A PAGAR INSCRITOS	0,00	98.852.772,14	0,00	98.852.772,14 D
5.3.8.1	RESTOS A PAGAR NAO PROCESSADOS INSCRITOS	0,00	88.076.047,56	0,00	88.076.047,56 D
5.3.8.2	RESTOS A PAGAR PROCESSADOS INSCRITOS	0,00	10.776.724,58	0,00	10.776.724,58 D
6	CONTROLES DA EXECUCAO DO PLANEJAMENTO E ORCAMENTO	64.459.449,11 C	5.454.007.218,38	8.361.159.105,64	2.971.611.336,37 C
6.2	EXECUCAO DO ORCAMENTO	0,00	5.263.703.592,54	8.072.002.707,66	2.808.299.115,12 C
6.2.1	EXECUCAO DA RECEITA	0,00	15.098.484,98	15.098.484,98	0,00
6.2.1.1	RECEITA A REALIZAR	0,00	15.004.945,12	93.539,86	14.911.405,26 D
6.2.1.1.1	RECEITA A REALIZAR	0,00	15.004.945,12	93.539,86	14.911.405,26 D
6.2.1.2	RECEITA REALIZADA	0,00	93.539,86	15.004.945,12	14.911.405,26 C
6.2.1.2.1	RECEITA REALIZADA	0,00	93.539,86	15.004.945,12	14.911.405,26 C
6.2.2	EXECUCAO DA DESPESA	0,00	5.248.605.107,56	8.056.904.222,68	2.808.299.115,12 C
6.2.2.1	DISPONIBILIDADES DE CREDITO	0,00	5.214.660.235,14	6.674.339.052,07	1.459.678.816,93 C
6.2.2.1.1	CREDITO DISPONIVEL	0,00	3.545.214.253,73	3.675.004.184,37	129.789.930,64 C
6.2.2.1.2	CREDITO INDISPONIVEL	0,00	223.059.517,63	223.059.517,63	0,00
6.2.2.1.3	CREDITO UTILIZADO	0,00	1.446.386.463,78	2.776.275.350,07	1.329.888.886,29 C
6.2.2.1.3.01	CREDITO EMPENHADO A LIQUIDAR	0,00	1.298.781.646,17	1.386.722.198,86	87.940.552,69 C
6.2.2.1.3.02	CREDITO EMPENHADO EM LIQUIDACAO	0,00	702.944,30	702.944,30	0,00
6.2.2.1.3.03	CREDITO EMPENHADO LIQUIDADO A PAGAR	0,00	143.864.782,61	154.636.211,66	10.771.429,05 C
6.2.2.1.3.04	CREDITO EMPENHADO LIQUIDADO PAGO	0,00	3.037.090,70	1.234.213.995,25	1.231.176.904,55 C
6.2.2.2	MOVIMENTACAO DE CREDITOS CONCEDIDOS	0,00	33.944.872,42	1.382.565.170,61	1.348.620.298,19 C
6.2.2.2.9	OUTRAS DESCENTRALIZACOES DE CREDITOS	0,00	33.944.872,42	1.382.565.170,61	1.348.620.298,19 C
6.2.2.2.9.01	DESCENTRALIZACAO DE CREDITOS ORCAMENTARIOS CONCEDIDOS	0,00	33.944.872,42	1.382.565.170,61	1.348.620.298,19 C
6.3	EXECUCAO DE RESTOS A PAGAR	64.459.449,11 C	190.303.625,84	289.156.397,98	163.312.221,25 C
6.3.1	EXECUCAO DE RESTOS A PAGAR NAO PROCESSADOS	58.559.855,55 C	184.353.234,05	184.353.234,05	58.559.855,55 C
6.3.1.1	RESTOS A PAGAR NAO PROCESSADOS A LIQUIDAR	58.559.855,55 C	68.974.993,38	10.550.632,70	135.494,87 C
6.3.1.2	RESTOS A PAGAR NAO PROCESSADOS EM LIQUIDACAO	0,00	53.335.173,05	53.335.173,05	0,00
6.3.1.3	RESTOS A PAGAR NAO PROCESSADOS LIQUIDADOS A PAGAR	0,00	61.263.992,65	61.263.992,65	0,00
6.3.1.4	RESTOS A PAGAR NAO PROCESSADOS PAGOS	0,00	779.074,97	41.966.240,25	41.187.165,28 C
6.3.1.9	RESTOS A PAGAR NAO PROCESSADOS CANCELADOS	0,00	0,00	17.237.195,40	17.237.195,40 C
6.3.2	EXECUCAO DE RESTOS A PAGAR PROCESSADOS	5.899.593,56 C	5.950.391,79	5.950.391,79	5.899.593,56 C
6.3.2.1	RESTOS A PAGAR PROCESSADOS A PAGAR	5.899.593,56 C	5.937.573,24	43.275,21	5.295,53 C
6.3.2.2	RESTOS A PAGAR PROCESSADOS PAGOS	0,00	12.818,55	5.906.591,01	5.893.772,46 C
6.3.2.9	RESTOS A PAGAR PROCESSADOS CANCELADOS	0,00	0,00	525,57	525,57 C
6.3.8	INSCRICAO RESTOS A PAGAR	0,00	0,00	98.852.772,14	98.852.772,14 C
6.3.8.1	RESTOS A PAGAR NAO PROCESSADOS	0,00	0,00	88.076.047,56	88.076.047,56 C
6.3.8.3	RESTOS A PAGAR PROCESSADOS A PAGAR	0,00	0,00	10.776.724,58	10.776.724,58 C
----- TOTAL ORCAMENTARIO		0,00	8.915.286.087,34	8.915.286.087,34	0,00
7	CONTROLES DEVEDORES	640.816.699,41 D	297.409.854,70	284.381.586,05	653.844.968,06 D
7.1	ATOS POTENCIAIS	640.816.699,41 D	297.029.828,88	284.381.580,32	653.464.947,97 D
7.1.1	ATOS POTENCIAIS ATIVOS	24.618.144,73 D	27.249.784,51	28.661.743,74	23.206.185,50 D
7.1.1.1	GARANTIAS E CONTRAGARANTIAS RECEBIDAS	24.365.506,57 D	27.249.784,51	28.540.560,03	23.074.731,05 D

UNIDADE ORCAMENTARIA: 1191 - SECRETARIA DE ESTADO DE FAZENDA

CONTA	DESCRICAO	SALDO ANTERIOR	DEBITO NO MES	CREDITO NO MES	SALDO ATUAL
7.1.1.1.1	GARANTIAS RECEBIDAS	24.365.506,57 D	27.249.784,51	28.540.560,03	23.074.731,05 D
7.1.1.9	OUTROS ATOS POTENCIAIS ATIVOS	252.638,16 D	0,00	121.183,71	131.454,45 D
7.1.1.9.1	OUTROS ATOS POTENCIAIS ATIVOS	252.638,16 D	0,00	121.183,71	131.454,45 D
7.1.2	ATOS POTENCIAIS PASSIVOS	616.198.554,68 D	269.780.044,37	255.719.836,58	630.258.762,47 D
7.1.2.3	OBRIGACOES CONTRATUAIS	616.198.554,68 D	269.780.044,37	255.719.836,58	630.258.762,47 D
7.1.2.3.1	CONTRATOS DE FORNECIMENTO	28.314.217,07 D	37.302.670,32	23.145.903,81	42.470.983,58 D
7.1.2.3.2	CONTRATOS DE SERVICO	558.062.561,07 D	213.496.917,77	228.781.263,30	542.778.215,54 D
7.1.2.3.3	CONTRATOS DE ALUGUEL	14.078.046,87 D	2.996.746,87	3.699.129,61	13.375.664,13 D
7.1.2.3.4	CONTRATOS DE OBRAS	0,00	978.764,29	0,00	978.764,29 D
7.1.2.3.6	INSTRUMENTOS DE MUTUA COOPERACAO TECNICA	15.743.729,67 D	15.004.945,12	93.539,86	30.655.134,93 D
7.2	ADMINISTRACAO FINANCEIRA	0,00	380.025,82	5,73	380.020,09 D
7.2.1	DISPONIBILIDADES POR DESTINACAO	0,00	380.025,82	5,73	380.020,09 D
7.2.1.1	CONTROLE DA DISPONIBILIDADE DE RECURSOS	0,00	380.025,82	5,73	380.020,09 D
7.2.1.1.1	DISPONIBILIDADE DE RECURSOS	0,00	380.025,82	5,73	380.020,09 D
7.2.1.1.1.02	DISPONIBILIDADE DE RECURSOS - OUTROS RECURSOS	0,00	373.770,66	0,00	373.770,66 D
7.2.1.1.1.88	DISPONIBILIDADE DE RECURSOS - ENTRADAS COMPENSATORIAS	0,00	3,82	1,91	1,91 D
7.2.1.1.1.99	DISPONIBILIDADE DE RECURSOS - PENDENTE DE CLASSIFICACAO	0,00	6.251,34	3,82	6.247,52 D
8	CONTROLES CREDITORES	640.816.699,41 C	465.701.940,82	478.730.209,47	653.844.968,06 C
8.1	EXECUCAO DOS ATOS POTENCIAIS	640.816.699,41 C	464.214.877,61	476.863.126,17	653.464.947,97 C
8.1.1	EXECUCAO DOS ATOS POTENCIAIS ATIVOS	24.618.144,73 C	28.661.743,74	27.249.784,51	23.206.185,50 C
8.1.1.1	EXECUCAO DE GARANTIAS E CONTRAGARANTIAS RECEBIDAS	24.365.506,57 C	28.540.560,03	27.249.784,51	23.074.731,05 C
8.1.1.1.1	EXECUCAO DE GARANTIAS E CONTRAGARANTIAS RECEBIDAS - CONSOLIDACAO	24.365.506,57 C	28.540.560,03	27.249.784,51	23.074.731,05 C
8.1.1.1.1.01	FIANCAS BANCARIAS RECEBIDAS	1.452.429,37 C	1.356.027,20	208.150,42	304.552,59 C
8.1.1.1.1.01.01	FIANCAS BANCARIAS RECEBIDAS - A EXECUTAR	1.452.429,37 C	1.356.027,20	208.150,42	304.552,59 C
8.1.1.1.1.02	APOLICE DE SEGUROS RECEBIDAS	22.913.077,20 C	27.184.532,83	27.041.634,09	22.770.178,46 C
8.1.1.1.1.02.01	APOLICE DE SEGUROS RECEBIDAS - A EXECUTAR	22.913.077,20 C	27.184.532,83	27.041.634,09	22.770.178,46 C
8.1.1.9	EXECUCAO DE OUTROS ATOS POTENCIAIS ATIVOS	252.638,16 C	121.183,71	0,00	131.454,45 C
8.1.1.9.1	OUTROS ATOS POTENCIAIS ATIVOS	252.638,16 C	121.183,71	0,00	131.454,45 C
8.1.1.9.1.06	DIVERSOS RESPONSAVEIS EM APURACAO	87.043,76 C	0,03	0,00	87.043,73 C
8.1.1.9.1.06.01	SALDOS NAO RECOLHIDOS	726,55 C	0,00	0,00	726,55 C
8.1.1.9.1.06.88	OUTRAS RESPONSABILIDADES EM APURACAO	86.317,21 C	0,03	0,00	86.317,18 C
8.1.1.9.1.10	RESPONSAVEIS POR BENS ENTREGUES P/CESSAO DE USO/CESSAO ONEROSA E/OU COMODATO	165.594,40 C	121.183,68	0,00	44.410,72 C
8.1.2	EXECUCAO DOS ATOS POTENCIAIS PASSIVOS	616.198.554,68 C	435.553.133,87	449.613.341,66	630.258.762,47 C
8.1.2.3	EXECUCAO DE OBRIGACOES CONTRATUAIS	616.198.554,68 C	435.553.133,87	449.613.341,66	630.258.762,47 C
8.1.2.3.1	CONTRATOS DE FORNECIMENTO	28.314.217,07 C	85.602.266,95	99.759.033,46	42.470.983,58 C
8.1.2.3.1.01	CONTRATOS DE FORNECIMENTO - A EXECUTAR	23.866.742,96 C	43.256.735,84	56.529.669,33	37.139.676,45 C
8.1.2.3.1.02	CONTRATOS DE FORNECIMENTO - EXECUTADOS	4.447.474,11 C	42.345.531,11	43.229.364,13	5.331.307,13 C
8.1.2.3.2	CONTRATOS DE SERVICO	558.062.561,07 C	343.929.552,23	328.645.206,70	542.778.215,54 C
8.1.2.3.2.01	CONTRATOS DE SERVICO - A EXECUTAR	284.823.055,13 C	224.997.622,06	210.965.545,36	270.790.978,43 C
8.1.2.3.2.02	CONTRATOS DE SERVICO - EXECUTADOS	273.239.505,94 C	118.931.930,17	117.679.661,34	271.987.237,11 C
8.1.2.3.3	CONTRATOS DE ALUGUEL	14.078.046,87 C	5.054.024,83	4.351.642,09	13.375.664,13 C
8.1.2.3.3.01	CONTRATOS DE ALUGUEL - A EXECUTAR	2.577.958,93 C	2.420.588,48	1.898.818,31	2.056.188,76 C
8.1.2.3.3.02	CONTRATOS DE ALUGUEL - EXECUTADOS	11.500.087,94 C	2.633.436,35	2.452.823,78	11.319.475,37 C
8.1.2.3.4	CONTRATOS DE EXECUCAO DE OBRAS	0,00	0,00	978.764,29	978.764,29 C
8.1.2.3.4.01	CONTRATOS DE EXECUCAO DE OBRAS - A EXECUTAR	0,00	0,00	978.764,29	978.764,29 C
8.1.2.3.6	INSTRUMENTOS DE MUTUA COOPERACAO TECNICA	15.743.729,67 C	967.289,86	15.878.695,12	30.655.134,93 C
8.1.2.3.6.01	INSTRUMENTOS DE MUTUA COOPERACAO TECNICA - A EXECUTAR	10.541.629,67 C	967.289,86	15.004.945,12	24.579.284,93 C
8.1.2.3.6.02	INSTRUMENTOS DE MUTUA COOPERACAO TECNICA - EXECUTADOS	5.202.100,00 C	0,00	873.750,00	6.075.850,00 C
8.2	EXECUCAO DA ADMINISTRACAO FINANCEIRA	0,00	1.487.063,21	1.867.083,30	380.020,09 C
8.2.1	EXECUCAO DAS DISPONIBILIDADES POR DESTINACAO	0,00	1.487.063,21	1.867.083,30	380.020,09 C
8.2.1.1	EXECUCAO DA DISPONIBILIDADE DE RECURSOS	0,00	1.487.063,21	1.867.083,30	380.020,09 C

UNIDADE ORCAMENTARIA: 1191 - SECRETARIA DE ESTADO DE FAZENDA

CONTA	DESCRICAO	SALDO ANTERIOR	DEBITO NO MES	CREDITO NO MES	SALDO ATUAL
8.2.1.1.1	DISPONIBILIDADE POR DESTINACAO DE RECURSOS A UTILIZAR	0,00	9,55	380.027,73	380.018,18 C
8.2.1.1.1.02	DISPONIBILIDADE POR DESTINACAO DE RECURSOS A UTILIZAR - OUTROS RECURSOS	0,00	0,00	373.770,66	373.770,66 C
8.2.1.1.1.02.01	DISPONIBILIDADE POR DESTINACAO DE RECURSOS A UTILIZAR - OUTROS RECURSOS	0,00	0,00	373.770,66	373.770,66 C
8.2.1.1.1.88	DISPONIBILIDADE POR DESTINACAO DE RECURSOS A UTILIZAR - ENTRADAS COMPENSATORIAS	0,00	5,73	5,73	0,00
8.2.1.1.1.88.01	DISPONIBILIDADE POR DESTINACAO DE RECURSOS A UTILIZAR - ENTRADAS COMPENSATORIAS	0,00	5,73	5,73	0,00
8.2.1.1.1.99	DISPONIBILIDADE POR DESTINACAO DE RECURSOS A UTILIZAR - PENDENTE DE CLASSIFICACAO	0,00	3,82	6.251,34	6.247,52 C
8.2.1.1.1.99.02	DISPONIBILIDADE POR DESTINACAO DE RECURSOS A UTILIZAR - PENDENTE DE CLASSIFICACAO - OUTROS RECURSOS	0,00	3,82	6.251,34	6.247,52 C
8.2.1.1.1.99.02.01	DISPONIBILIDADE POR DESTINACAO DE RECURSOS A UTILIZAR - PENDENTE DE CLASSIFICACAO - OUTROS RECURSOS	0,00	3,82	6.251,34	6.247,52 C
8.2.1.1.3	DISPONIBILIDADE POR DESTINACAO DE RECURSOS COMPROMETIDA POR LIQUIDACAO E ENTRADAS COMPENSATORIAS	0,00	1.440.507,98	46.549,50	1.393.958,48 D
8.2.1.1.3.01	DISPONIBILIDADE POR DESTINACAO DE RECURSOS COMPROMETIDA POR LIQUIDACAO	0,00	1.440.506,07	46.545,68	1.393.960,39 D
8.2.1.1.3.01.01	DISPONIBILIDADE POR DESTINACAO DE RECURSOS COMPROMETIDA POR LIQUIDACAO - TESOURO ESTADUAL	0,00	179.609,67	5.704,22	173.905,45 D
8.2.1.1.3.01.01.01	DISPONIBILIDADE POR DESTINACAO DE RECURSOS COMPROMETIDA POR LIQUIDACAO - TESOURO ESTADUAL - PODER EXECUTIVO	0,00	179.609,67	5.704,22	173.905,45 D
8.2.1.1.3.01.02	DISPONIBILIDADE POR DESTINACAO DE RECURSOS COMPROMETIDA POR LIQUIDACAO - OUTROS RECURSOS	0,00	1.260.896,40	40.841,46	1.220.054,94 D
8.2.1.1.3.01.02.01	DISPONIBILIDADE POR DESTINACAO DE RECURSOS COMPROMETIDA POR LIQUIDACAO - OUTROS RECURSOS	0,00	1.260.896,40	40.841,46	1.220.054,94 D
8.2.1.1.3.88	DISPONIBILIDADE POR DESTINACAO DE RECURSOS COMPROMETIDA POR ENTRADAS COMPENSATORIAS	0,00	1,91	3,82	1,91 C
8.2.1.1.3.88.01	DISPONIBILIDADE POR DESTINACAO DE RECURSOS COMPROMETIDA POR ENTRADAS COMPENSATORIAS	0,00	1,91	3,82	1,91 C
8.2.1.1.4	DISPONIBILIDADE POR DESTINACAO DE RECURSOS UTILIZADA	0,00	46.545,68	1.440.506,07	1.393.960,39 C
8.2.1.1.4.01	DISPONIBILIDADE POR DESTINACAO DE RECURSOS UTILIZADA - TESOURO ESTADUAL	0,00	5.704,22	179.609,67	173.905,45 C
8.2.1.1.4.01.01	DISPONIBILIDADE POR DESTINACAO DE RECURSOS UTILIZADA - TESOURO ESTADUAL - PODER EXECUTIVO	0,00	5.704,22	179.609,67	173.905,45 C
8.2.1.1.4.02	DISPONIBILIDADE POR DESTINACAO DE RECURSOS UTILIZADA - OUTROS RECURSOS	0,00	40.841,46	1.260.896,40	1.220.054,94 C
8.2.1.1.4.02.01	DISPONIBILIDADE POR DESTINACAO DE RECURSOS UTILIZADA - OUTROS RECURSOS	0,00	40.841,46	1.260.896,40	1.220.054,94 C
----- TOTAL CONTROLE		0,00	763.111.795,52	763.111.795,52	0,00
T O T A I S		0,00	22.560.632.935,59	22.560.632.935,59	0,00

PRODEMGE
RGDRD34T/I

ESTADO DE MINAS GERAIS
B A L A N C E T E A C U M U L A D O A T E O M E S
ATE DEZEMBRO DE 2021

PAGINA: 10
DATA: 19/04/2022 - HORA: 20:02:29

UNIDADE ORCAMENTARIA: 1191 - SECRETARIA DE ESTADO DE FAZENDA

CONTA	DESCRICAO	SALDO ANTERIOR	DEBITO NO MES	CREDITO NO MES	SALDO ATUAL
-------	-----------	----------------	---------------	----------------	-------------

FONTE: SIAFI-MG

CERTIFICAMOS A EXATIDAO DA MOVIMENTACAO CONTABIL EVIDENCIADA NESTE BALANCETE.

Gerente da Divisão de Contabilidade Setorial
Contador: CRC/MG 055228/0 - CPF: 884.123.776-72

UNIDADE ORCAMENTARIA: 1191 - SECRETARIA DE ESTADO DE FAZENDA

CONTA	DESCRICAO	SALDO ANTERIOR	DEBITO NO MES	CREDITO NO MES	SALDO ATUAL
1	ATIVO	124.543.155,95 D	206.354.818,61	112.753.485,08	218.144.489,48 D
1.1	ATIVO CIRCULANTE	29.144.899,28 D	199.218.115,40	111.293.356,17	117.069.658,51 D
1.1.1	CAIXA E EQUIVALENTES DE CAIXA	27.688.847,54 D	101.023.171,32	104.016.865,50	24.695.153,36 D
1.1.1.1	CAIXA E EQUIVALENTES DE CAIXA EM MOEDA NACIONAL	27.688.847,54 D	101.023.171,32	104.016.865,50	24.695.153,36 D
1.1.1.1.1	CAIXA E EQUIVALENTES DE CAIXA EM MOEDA NACIONAL - CONSOLIDACAO	11.210.602,75 D	29.737.948,90	16.369.266,72	24.579.284,93 D
1.1.1.1.1.02	BANCOS CONTA MOVIMENTO	1.763.055,87 D	13.856.203,02	15.619.258,89	0,00
1.1.1.1.1.07	O.P. BANCARIAS/TRANSFERENCIAS FINANCEIRAS A COMPENSAR - DEMAIS RE CURSOS - CONTA MOVIMENTO E CONTAS INTERNAS	0,00	180.858,75	180.858,75	0,00
1.1.1.1.1.09	RECURSOS BLOQUEADOS/INDISPONIVEIS-INSTITUICAO FINANCEIRA	585.373,54 D	2.379.248,49	0,00	2.964.622,03 D
1.1.1.1.1.10	APLICACOES FINANCEIRAS	8.862.173,34 D	13.321.638,64	569.149,08	21.614.662,90 D
1.1.1.1.2	CAIXA E EQUIVALENTES DE CAIXA EM MOEDA NACIONAL - INTRA OFSS	16.478.244,79 D	71.285.222,42	87.647.598,78	115.868,43 D
1.1.1.1.2.01	RECURSOS DE MOVIMENTACOES DA UNIDADE TESOUREARIA	296.727,18 D	68.026,12	248.884,87	115.868,43 D
1.1.1.1.2.01.02	CONTAS DE MOVIMENTACAO INTERNA - CMI	296.727,18 D	68.026,12	248.884,87	115.868,43 D
1.1.1.1.2.02	MOVIMENTACAO FINANCEIRA ESCRITURAL	16.181.517,61 D	71.217.196,30	87.398.713,91	0,00
1.1.1.1.2.02.01	RECURSOS UNIDADE FINANCEIRA CENTRAL	16.181.517,61 D	71.217.196,30	87.398.713,91	0,00
1.1.1.1.2.02.01.01	COTA FINANCEIRA - RECURSOS TESOUREO ESTADUAL	16.181.517,61 D	71.217.196,30	87.398.713,91	0,00
1.1.1.1.2.02.01.01.01	COTA FINANCEIRA A UTILIZAR	16.181.517,61 D	53.952.070,87	70.133.588,48	0,00
1.1.1.1.2.02.01.01.02	O.P. BANCARIAS/TRANSFERENCIA FINANCEIRA A COMPENSAR - RECURSO DO TESOURO	0,00	17.265.125,43	17.265.125,43	0,00
1.1.3	DEMAIS CREDITOS E VALORES A CURTO PRAZO	917.345,60 D	98.017.523,07	7.120.670,78	91.814.197,89 D
1.1.3.1	ADIANTAMENTOS CONCEDIDOS	7.067,61 D	6.082,72	13.150,33	0,00
1.1.3.1.1	ADIANTAMENTOS CONCEDIDOS - CONSOLIDACAO	7.067,61 D	6.082,72	13.150,33	0,00
1.1.3.1.1.01	ADIANTAMENTOS CONCEDIDOS A PESSOAL	7.067,61 D	6.082,72	13.150,33	0,00
1.1.3.1.1.01.01	ADIANTAMENTOS/DIARIAS ANTECIPADAS CONCEDIDOS A PESSOAL	6.401,95 D	200,00	6.601,95	0,00
1.1.3.1.1.01.90	ADIANTAMENTOS/DIARIAS DE VIAGEM A CONCEDER A PESSOAL	665,66 D	5.882,72	6.548,38	0,00
1.1.3.4	CREDITOS POR DANOS AO PATRIMONIO	55.806,11 D	1.164.660,51	1.166.264,40	54.202,22 D
1.1.3.4.1	CREDITOS POR DANOS AO PATRIMONIO - CONSOLIDACAO	55.806,11 D	1.164.660,51	1.166.264,40	54.202,22 D
1.1.3.4.1.02	PAGAMENTO SEM CREDITO ORCAMENTARIO	2.017,57 D	1.164.660,51	1.164.660,51	2.017,57 D
1.1.3.4.1.88	OUTRAS RESPONSABILIDADES	53.788,54 D	0,00	1.603,89	52.184,65 D
1.1.3.8	OUTROS CREDITOS A RECEBER E VALORES A CURTO PRAZO	854.471,88 D	96.846.779,84	5.941.256,05	91.759.995,67 D
1.1.3.8.2	OUTROS CREDITOS A RECEBER E VALORES A CURTO PRAZO - INTRA OFSS	854.471,88 D	96.846.779,84	5.941.256,05	91.759.995,67 D
1.1.3.8.2.01	CREDITO FINANCEIRO A RECEBER - UNIDADE FINANCEIRA CENTRAL	854.471,88 D	96.846.779,84	5.941.256,05	91.759.995,67 D
1.1.5	ESTOQUES	538.706,14 D	177.421,01	155.819,89	560.307,26 D
1.1.5.6	ALMOXARIFADO	538.146,14 D	177.421,01	155.819,89	559.747,26 D
1.1.5.6.1	ALMOXARIFADO - CONSOLIDACAO	538.146,14 D	177.421,01	155.819,89	559.747,26 D
1.1.5.6.1.01	MATERIAL DE CONSUMO	538.146,14 D	78.866,33	57.265,21	559.747,26 D
1.1.5.6.1.04	MATERIAL DE CONSUMO/MEDICAMENTOS/PRODUTOS LABORATORIAIS PENDENTE DE INCORPORACAO - RECEBIMENTO PROVISORIO	0,00	98.554,68	98.554,68	0,00
1.1.5.8	OUTROS ESTOQUES	560,00 D	0,00	0,00	560,00 D
1.1.5.8.1	OUTROS ESTOQUES - CONSOLIDACAO	560,00 D	0,00	0,00	560,00 D
1.1.5.8.1.02	PRODUTOS E BENS PARA REVENDA E PREMIACAO	560,00 D	0,00	0,00	560,00 D
1.2	ATIVO NAO CIRCULANTE	95.398.256,67 D	7.136.703,21	1.460.128,91	101.074.830,97 D
1.2.1	ATIVO REALIZAVEL A LONGO PRAZO	1.069.214,09 D	0,00	0,00	1.069.214,09 D
1.2.1.2	DEMAIS CREDITOS E VALORES A LONGO PRAZO	1.069.214,09 D	0,00	0,00	1.069.214,09 D
1.2.1.2.1	DEMAIS CREDITOS E VALORES A LONGO PRAZO - CONSOLIDACAO	1.069.214,09 D	0,00	0,00	1.069.214,09 D
1.2.1.2.1.06	DEPOSITOS RESTITUIVEIS E VALORES VINCULADOS	1.069.214,09 D	0,00	0,00	1.069.214,09 D
1.2.1.2.1.06.03	DEPOSITOS JUDICIAIS/RECURSAL	1.069.214,09 D	0,00	0,00	1.069.214,09 D
1.2.3	IMOBILIZADO	67.696.419,06 D	199.682,14	1.460.128,91	66.435.972,29 D
1.2.3.1	BENS MOVEIS	86.432.724,02 D	188.739,58	184.122,51	86.437.341,09 D
1.2.3.1.1	BENS MOVEIS - CONSOLIDACAO	86.432.724,02 D	188.739,58	184.122,51	86.437.341,09 D
1.2.3.1.1.01	BENS MOVEIS	86.432.724,02 D	47.171,62	74.166,54	86.405.729,10 D

UNIDADE ORCAMENTARIA: 1191 - SECRETARIA DE ESTADO DE FAZENDA

CONTA	DESCRICAO	SALDO ANTERIOR	DEBITO NO MES	CREDITO NO MES	SALDO ATUAL
1.2.3.1.1.03	MATERIAL PERMANENTE PENDENTE DE INCORPORACAO -RECEBIMENTO PROVISORIO	0,00	15.120,00	15.120,00	0,00
1.2.3.1.1.04	BENS MOVEIS A TRANSFERIR	0,00	63.223,98	31.611,99	31.611,99 D
1.2.3.1.1.88	BENS MOVEIS A INCORPORAR	0,00	31.611,99	31.611,99	0,00
1.2.3.1.1.88.01	BENS MOVEIS A INCORPORAR	0,00	31.611,99	31.611,99	0,00
1.2.3.1.1.99	(-)BENS MOVEIS A INCORPORAR POR TRANSFERENCIA	0,00	31.611,99	31.611,99	0,00
1.2.3.1.1.99.02	(-)BENS MOVEIS A INCORPORAR/TRANSFERENCIA	0,00	31.611,99	31.611,99	0,00
1.2.3.2	BENS IMOVEIS	368.100,00 D	0,00	0,00	368.100,00 D
1.2.3.2.1	BENS IMOVEIS - CONSOLIDACAO	368.100,00 D	0,00	0,00	368.100,00 D
1.2.3.2.1.06	INSTALACOES PENDENTES DE INCORPORACAO PATRIMONIAL - IMOVEIS	368.100,00 D	0,00	0,00	368.100,00 D
1.2.3.8	(-) DEPRECIACAO, EXAUSTAO E AMORTIZACAO ACUMULADAS	19.104.404,96 C	10.942,56	1.276.006,40	20.369.468,80 C
1.2.3.8.1	(-) DEPRECIACAO, EXAUSTAO E AMORTIZACAO ACUMULADAS - CONSOLIDACAO	19.104.404,96 C	10.942,56	1.276.006,40	20.369.468,80 C
1.2.3.8.1.01	(-) DEPRECIACAO ACUMULADA - BENS MOVEIS	19.104.404,96 C	10.942,56	1.276.006,40	20.369.468,80 C
1.2.4	INTANGIVEL	26.632.623,52 D	6.937.021,07	0,00	33.569.644,59 D
1.2.4.1	SOFTWARES	26.632.623,52 D	6.937.021,07	0,00	33.569.644,59 D
1.2.4.1.1	SOFTWARES - CONSOLIDACAO	26.632.623,52 D	6.937.021,07	0,00	33.569.644,59 D
1.2.4.1.1.01	SOFTWARES	26.632.623,52 D	6.937.021,07	0,00	33.569.644,59 D
2	PASSIVO E PATRIMONIO LIQUIDO	140.477.133,20 C	22.003.458,38	27.978.676,28	146.452.351,10 C
2.1	PASSIVO CIRCULANTE	5.129.726,17 C	22.003.458,38	27.978.676,28	11.104.944,07 C
2.1.1	OBRIGACOES TRABALHISTAS, PREVIDENCIARIAS E ASSISTENCIAIS A PAGAR	0,00	103.846,21	142.718,28	38.872,07 C
	A CURTO PRAZO				
2.1.1.1	PESSOAL A PAGAR	0,00	103.846,21	142.718,28	38.872,07 C
2.1.1.1.1	PESSOAL A PAGAR - CONSOLIDACAO	0,00	103.846,21	142.718,28	38.872,07 C
2.1.1.1.1.01	PESSOAL A PAGAR	0,00	103.846,21	142.718,28	38.872,07 C
2.1.1.1.1.01.01	PESSOAL - ATIVO	0,00	103.846,21	142.718,28	38.872,07 C
2.1.3	FORNECEDORES E CONTAS A PAGAR A CURTO PRAZO	2.847.574,55 C	12.665.081,75	14.746.778,94	4.929.271,74 C
2.1.3.1	FORNECEDORES E CONTAS A PAGAR NACIONAIS A CURTO PRAZO	2.847.574,55 C	12.665.081,75	14.746.778,94	4.929.271,74 C
2.1.3.1.1	FORNECEDORES E CONTAS A PAGAR NACIONAIS A CURTO PRAZO - CONSOLIDACAO	2.847.574,55 C	12.665.081,75	14.746.778,94	4.929.271,74 C
2.1.3.1.1.01	FORNECEDORES E CONTAS A PAGAR	2.847.574,55 C	12.665.081,75	14.746.778,94	4.929.271,74 C
2.1.8	DEMAIS OBRIGACOES A CURTO PRAZO	2.282.151,62 C	9.234.530,42	13.089.179,06	6.136.800,26 C
2.1.8.8	VALORES RESTITUIVEIS	2.271.909,62 C	8.080.728,12	6.137.037,99	328.219,49 C
2.1.8.8.1	VALORES RESTITUIVEIS - CONSOLIDACAO	2.271.909,62 C	8.080.728,12	6.137.037,99	328.219,49 C
2.1.8.8.1.01	IMPOSTO SOBRE A RENDA RETIDO NA FONTE	0,00	136.480,81	136.480,81	0,00
2.1.8.8.1.03	CONTRIBUICOES/RETENCOES/DESCONTOS INSTITUTOS/ENTIDADES DE PREVIDENCIA	253.374,90 C	462.623,69	313.667,55	104.418,76 C
2.1.8.8.1.08	DEPOSITOS DE TERCEIROS	55,03 C	214,00	214,00	55,03 C
2.1.8.8.1.88	OUTROS VALORES RESTITUIVEIS	2.018.479,69 C	7.481.409,62	5.686.675,63	223.745,70 C
2.1.8.9	OUTRAS OBRIGACOES A CURTO PRAZO	10.242,00 C	1.153.802,30	6.952.141,07	5.808.580,77 C
2.1.8.9.1	OUTRAS OBRIGACOES A CURTO PRAZO - CONSOLIDACAO	10.242,00 C	1.153.802,30	6.952.141,07	5.808.580,77 C
2.1.8.9.1.01	INVESTIMENTOS	10.242,00 C	1.153.802,30	6.952.141,07	5.808.580,77 C
2.3	PATRIMONIO LIQUIDO	135.347.407,03 C	0,00	0,00	135.347.407,03 C
2.3.6	DEMAIS RESERVAS	918.649,61 C	0,00	0,00	918.649,61 C
2.3.6.1	RESERVA DE REAVALIACAO	918.649,61 C	0,00	0,00	918.649,61 C
2.3.6.1.1	RESERVA DE REAVALIACAO - CONSOLIDACAO	918.649,61 C	0,00	0,00	918.649,61 C
2.3.6.1.1.01	RESERVA DE REAVALIACAO	918.649,61 C	0,00	0,00	918.649,61 C
2.3.7	RESULTADOS ACUMULADOS	134.428.757,42 C	0,00	0,00	134.428.757,42 C
2.3.7.1	SUPERAVITS OU DEFICITS ACUMULADOS	134.428.757,42 C	0,00	0,00	134.428.757,42 C
2.3.7.1.1	SUPERAVITS OU DEFICITS ACUMULADOS - CONSOLIDACAO	8.218.307.640,64 D	0,00	0,00	8.218.307.640,64 D
2.3.7.1.1.02	SUPERAVITS OU DEFICITS DE EXERCICIOS ANTERIORES	8.235.358.496,53 D	0,00	0,00	8.235.358.496,53 D
2.3.7.1.1.03	AJUSTES DE EXERCICIOS ANTERIORES	17.050.855,89 C	0,00	0,00	17.050.855,89 C
2.3.7.1.2	SUPERAVITS OU DEFICITS ACUMULADOS - INTRA OFSS	8.352.737.214,06 C	0,00	0,00	8.352.737.214,06 C

UNIDADE ORCAMENTARIA: 1191 - SECRETARIA DE ESTADO DE FAZENDA

CONTA	DESCRICAO	SALDO ANTERIOR	DEBITO NO MES	CREDITO NO MES	SALDO ATUAL
2.3.7.1.2.02	SUPERAVITS OU DEFICITS DE EXERCICIOS ANTERIORES	8.352.737.214,06 C	0,00	0,00	8.352.737.214,06 C
2.3.7.1.3	SUPERAVITS OU DEFICITS ACUMULADOS - INTER OFSS - UNIAO	816,00 D	0,00	0,00	816,00 D
2.3.7.1.3.02	SUPERAVITS OU DEFICITS DE EXERCICIOS ANTERIORES	816,00 D	0,00	0,00	816,00 D
3	VARIACAO PATRIMONIAL DIMINUTIVA	1.538.730.029,22 D	132.374.395,44	12.544.543,44	1.658.559.881,22 D
3.1	PESSOAL E ENCARGOS	942.347.160,83 D	94.045.223,37	1,00	1.036.392.383,20 D
3.1.1	REMUNERACAO A PESSOAL	702.997.708,93 D	69.727.033,73	0,00	772.724.742,66 D
3.1.1.9	REMUNERACAO A PESSOAL ATIVO	702.997.708,93 D	69.727.033,73	0,00	772.724.742,66 D
3.1.1.9.1	REMUNERACAO A PESSOAL ATIVO	702.997.708,93 D	69.727.033,73	0,00	772.724.742,66 D
3.1.1.9.1.01	PESSOAL ATIVO	702.997.708,93 D	69.727.033,73	0,00	772.724.742,66 D
3.1.2	ENCARGOS PATRONAIS	238.081.963,19 D	18.751.612,41	1,00	256.833.574,60 D
3.1.2.5	CONTRIBUICOES A ENTIDADES FECHADAS DE PREVIDENCIA	24.596,66 D	22.377,62	0,00	46.974,28 D
3.1.2.5.1	CONTRIBUICOES A ENTIDADES FECHADAS DE PREVIDENCIA - CONSOLIDACAO	24.596,66 D	22.377,62	0,00	46.974,28 D
3.1.2.5.1.01	CONTRIBUICOES A ENTIDADES FECHADAS DE PREVIDENCIA	24.596,66 D	22.377,62	0,00	46.974,28 D
3.1.2.9	OUTROS ENCARGOS PATRONAIS	238.057.366,53 D	18.729.234,79	1,00	256.786.600,32 D
3.1.2.9.1	OUTROS ENCARGOS PATRONAIS - CONSOLIDACAO	1.214.932,27 D	91.630,51	0,00	1.306.562,78 D
3.1.2.9.1.01	OUTROS ENCARGOS PATRONAIS	1.214.932,27 D	91.630,51	0,00	1.306.562,78 D
3.1.2.9.2	OUTROS ENCARGOS PATRONAIS - INTRA OFSS	236.842.434,26 D	18.637.604,28	1,00	255.480.037,54 D
3.1.2.9.2.01	OUTROS ENCARGOS PATRONAIS	236.842.434,26 D	18.637.604,28	1,00	255.480.037,54 D
3.1.9	OUTRAS VARIACOES PATRIMONIAIS DIMINUTIVAS - PESSOAL E ENCARGOS	1.267.488,71 D	5.566.577,23	0,00	6.834.065,94 D
3.1.9.2	PESSOAL REQUISITADO DE OUTROS ORGAOS E ENTES	1.144.534,51 D	142.718,28	0,00	1.287.252,79 D
3.1.9.2.1	PESSOAL REQUISITADO DE OUTROS ORGAOS E ENTES - CONSOLIDACAO	1.144.534,51 D	142.718,28	0,00	1.287.252,79 D
3.1.9.2.1.01	PESSOAL REQUISITADO DE OUTROS ORGAOS	1.144.534,51 D	142.718,28	0,00	1.287.252,79 D
3.1.9.9	OUTRAS VPD DE PESSOAL E ENCARGOS	122.954,20 D	5.423.858,95	0,00	5.546.813,15 D
3.1.9.9.1	OUTRAS VPD DE PESSOAL E ENCARGOS - CONSOLIDACAO	122.954,20 D	5.423.858,95	0,00	5.546.813,15 D
3.1.9.9.1.01	OUTRAS OBRIGACOES TRABALHISTAS	122.954,20 D	5.423.858,95	0,00	5.546.813,15 D
3.2	BENEFICIOS PREVIDENCIARIOS E ASSISTENCIAIS	2,64 D	0,24	0,00	2,88 D
3.2.9	OUTROS BENEFICIOS ASSISTENCIAIS	2,64 D	0,24	0,00	2,88 D
3.2.9.9	OUTROS BENEFICIOS ASSISTENCIAIS	2,64 D	0,24	0,00	2,88 D
3.2.9.9.1	OUTROS BENEFICIOS ASSISTENCIAIS - CONSOLIDACAO	2,64 D	0,24	0,00	2,88 D
3.2.9.9.1.01	OUTROS BENEFICIOS PREVIDENCIARIOS E ASSISTENCIAIS	2,64 D	0,24	0,00	2,88 D
3.3	USO DE BENS, SERVICOS E CONSUMO DE CAPITAL FIXO	97.498.543,91 D	11.907.620,21	134.321,66	109.271.842,46 D
3.3.1	USO DE MATERIAL DE CONSUMO	818.259,34 D	44.642,51	0,00	862.901,85 D
3.3.1.1	CONSUMO DE MATERIAL	818.259,34 D	44.642,51	0,00	862.901,85 D
3.3.1.1.1	CONSUMO DE MATERIAL - CONSOLIDACAO	818.259,34 D	44.642,51	0,00	862.901,85 D
3.3.1.1.1.01	CONSUMO DE MATERIAL/MEDICAMENTOS	818.259,34 D	44.642,51	0,00	862.901,85 D
3.3.2	SERVICOS	84.820.264,85 D	10.586.971,30	134.321,66	95.272.914,49 D
3.3.2.1	DIARIAS	52.723,00 D	11.828,35	273,00	64.278,35 D
3.3.2.1.1	DIARIAS - CONSOLIDACAO	52.723,00 D	11.828,35	273,00	64.278,35 D
3.3.2.1.1.01	DIARIAS DE VIAGEM-PESSOAL CIVIL/MILITAR	52.019,50 D	11.828,35	273,00	63.574,85 D
3.3.2.1.1.03	DIARIAS DE VIAGENS-COLABORADORES EVENTUAIS	703,50 D	0,00	0,00	703,50 D
3.3.2.2	SERVICOS TERCEIROS - PF	851.518,72 D	104.128,57	0,00	955.647,29 D
3.3.2.2.1	SERVICOS TERCEIROS - PF - CONSOLIDACAO	851.518,72 D	104.128,57	0,00	955.647,29 D
3.3.2.2.1.01	SERVICOS TERCEIROS - PF	851.518,72 D	104.128,57	0,00	955.647,29 D
3.3.2.3	SERVICOS TERCEIROS - PJ	83.916.023,13 D	10.471.014,38	134.048,66	94.252.988,85 D
3.3.2.3.1	SERVICOS TERCEIROS - PJ - CONSOLIDACAO	83.916.023,13 D	10.464.766,86	134.048,66	94.246.741,33 D
3.3.2.3.1.01	SERVICOS TERCEIROS - PJ	83.916.023,13 D	10.464.766,86	134.048,66	94.246.741,33 D
3.3.2.3.2	SERVICOS TERCEIROS - PJ - INTRA OFSS	0,00	6.247,52	0,00	6.247,52 D
3.3.2.3.2.01	SERVICOS TERCEIROS - PJ	0,00	6.247,52	0,00	6.247,52 D
3.3.3	DEPRECIACAO, AMORTIZACAO E EXAUSTAO	11.860.019,72 D	1.276.006,40	0,00	13.136.026,12 D
3.3.3.1	DEPRECIACAO	11.860.019,72 D	1.276.006,40	0,00	13.136.026,12 D
3.3.3.1.1	DEPRECIACAO - CONSOLIDACAO	11.860.019,72 D	1.276.006,40	0,00	13.136.026,12 D
3.3.3.1.1.01	BENS MOVEIS	11.860.019,72 D	1.276.006,40	0,00	13.136.026,12 D

UNIDADE ORCAMENTARIA: 1191 - SECRETARIA DE ESTADO DE FAZENDA

CONTA	DESCRICAO	SALDO ANTERIOR	DEBITO NO MES	CREDITO NO MES	SALDO ATUAL
3.4	VARIACOES PATRIMONIAIS DIMINUTIVAS FINANCEIRAS	43.974.960,58 D	2.488.506,04	0,00	46.463.466,62 D
3.4.2	JUROS E ENCARGOS DE MORA	43.974.960,58 D	2.488.506,04	0,00	46.463.466,62 D
3.4.2.3	JUROS E ENCARGOS DE MORA DE AQUISICAO DE BENS E SERVICOS	43.974.960,58 D	2.488.506,04	0,00	46.463.466,62 D
3.4.2.3.1	JUROS E ENCARGOS DE MORA DE AQUISICAO DE BENS E SERVICOS - CONSOL IDACAO	43.974.960,58 D	2.488.506,04	0,00	46.463.466,62 D
3.4.2.3.1.01	JUROS E ENCARGOS DE MORA DE AQUISICAO DE BENS E SERVICOS	43.974.960,58 D	2.488.506,04	0,00	46.463.466,62 D
3.5	TRANSFERENCIAS E DELEGACOES CONCEDIDAS	301.697.476,21 D	22.690.778,93	12.383.003,98	312.005.251,16 D
3.5.1	TRANSFERENCIAS INTRAGOVERNAMENTAIS	301.697.476,21 D	22.690.778,93	12.383.003,98	312.005.251,16 D
3.5.1.1	TRANSFERENCIAS CONCEDIDAS PARA A EXECUCAO ORCAMENTARIA	284.497.927,60 D	22.685.105,57	12.383.003,98	294.800.029,19 D
3.5.1.1.2	TRANSFERENCIAS CONCEDIDAS PARA A EXECUCAO ORCAMENTARIA - INTRA OF SS	284.497.927,60 D	22.685.105,57	12.383.003,98	294.800.029,19 D
3.5.1.1.2.01	COTA FINANCEIRA CONCEDIDA	1.530.892,32 D	0,00	0,00	1.530.892,32 D
3.5.1.1.2.01.02	COTA FINANCEIRA CONCEDIDA UNIDADE FINANCEIRA ORGAO	1.530.892,32 D	0,00	0,00	1.530.892,32 D
3.5.1.1.2.02	REPASSES CONCEDIDOS	183.829.047,67 D	10.967.298,03	10.495.525,73	184.300.819,97 D
3.5.1.1.2.02.01	REPASSES CONCEDIDOS RECURSOS DO TESOUREO ESTADUAL	183.831.111,70 D	10.967.298,03	10.495.478,73	184.302.931,00 D
3.5.1.1.2.02.99	(-) DEVOLUCAO DE REPASSES CONCEDIDOS	2.064,03 C	0,00	47,00	2.111,03 C
3.5.1.1.2.02.99.01	(-) DEVOLUCAO DE REPASSES CONCEDIDOS RECURSOS DO TESOUREO ESTADUAL	2.064,03 C	0,00	47,00	2.111,03 C
3.5.1.1.2.03	TRANSFERENCIAS FINANCEIRAS	8.335,84 D	0,00	0,00	8.335,84 D
3.5.1.1.2.03.02	TRANSFERENCIA/MOVIMENTACAO FINANCEIRA ESCRITURAL	8.335,84 D	0,00	0,00	8.335,84 D
3.5.1.1.2.88	ARRECADACOES A CORRESPONDER	0,00	382,47	382,47	0,00
3.5.1.1.2.88.01	ARRECADACOES A CORRESPONDER	0,00	382,47	382,47	0,00
3.5.1.1.2.99	OUTRAS MOVIMENTACOES ORCAMENTARIAS	99.129.651,77 D	11.717.425,07	1.887.095,78	108.959.981,06 D
3.5.1.1.2.99.02	OPERACOES FINANCEIRAS PASSIVAS ENTRE UNIDADES SETORIAIS	99.123.934,97 D	11.649.351,95	1.887.095,78	108.886.191,14 D
3.5.1.1.2.99.99	RESTITUICAO COTA FINANCEIRA RECEBIDA	5.716,80 D	68.073,12	0,00	73.789,92 D
3.5.1.1.2.99.99.01	RESTITUICAO COTA FINANCEIRA RECEBIDA UNIDADE FINANCEIRA CENTRAL-G MIFP	2.064,03 D	47,00	0,00	2.111,03 D
3.5.1.1.2.99.99.02	RESTITUICAO COTA FINANC.RECEBIDA UNIDADE FINANC.CENTRAL-ELEMENTO/ ITEM	3.652,77 D	0,00	0,00	3.652,77 D
3.5.1.1.2.99.99.03	RESTITUICAO COTA FINANCEIRA RECEBIDA UNIDADE FINANCEIRA ORGAO	0,00	68.026,12	0,00	68.026,12 D
3.5.1.2	TRANSFERENCIAS CONCEDIDAS - INDEPENDENTES DE EXECUCAO ORCAMENTARI A	17.199.548,61 D	5.673,36	0,00	17.205.221,97 D
3.5.1.2.2	TRANSFERENCIAS CONCEDIDAS - INDEPENDENTES DA EXECUCAO ORCAMENTARI A - INTRA OFSS	17.199.548,61 D	5.673,36	0,00	17.205.221,97 D
3.5.1.2.2.01	CREDITO FINANCEIRO UNIDADE FINANCEIRA CENTRAL	17.199.548,61 D	5.673,36	0,00	17.205.221,97 D
3.6	DESVALORIZACAO E PERDA DE ATIVOS E INCORPORACAO DE PASSIVOS	9.046,84 D	0,00	0,00	9.046,84 D
3.6.5	DESINCORPORACAO DE ATIVOS	9.046,84 D	0,00	0,00	9.046,84 D
3.6.5.1	DESINCORPORACAO DE ATIVOS	9.046,84 D	0,00	0,00	9.046,84 D
3.6.5.1.1	DESINCORPORACAO DE ATIVOS - CONSOLIDACAO	9.046,84 D	0,00	0,00	9.046,84 D
3.6.5.1.1.02	OUTRAS DESINCORPORACOES DE ATIVOS-IMOBILIZADO	1.484,95 D	0,00	0,00	1.484,95 D
3.6.5.1.1.03	DESINCORPORACAO DE IMOBILIZADO - BENS MOVEIS	7.561,89 D	0,00	0,00	7.561,89 D
3.7	TRIBUTARIAS	95.634,60 D	88,80	0,00	95.723,40 D
3.7.1	IMPOSTOS, TAXAS E CONTRIBUICOES DE MELHORIA	95.634,60 D	88,80	0,00	95.723,40 D
3.7.1.1	IMPOSTOS	56.744,15 D	88,80	0,00	56.832,95 D
3.7.1.1.1	IMPOSTOS - CONSOLIDACAO	56.744,15 D	88,80	0,00	56.832,95 D
3.7.1.1.1.01	IMPOSTOS	56.744,15 D	88,80	0,00	56.832,95 D
3.7.1.2	TAXAS	38.890,45 D	0,00	0,00	38.890,45 D
3.7.1.2.1	TAXAS - CONSOLIDACAO	30.676,64 D	0,00	0,00	30.676,64 D
3.7.1.2.1.01	TAXAS E CONTRIBUICOES	30.676,64 D	0,00	0,00	30.676,64 D
3.7.1.2.2	TAXAS - INTRA OFSS	8.213,81 D	0,00	0,00	8.213,81 D
3.7.1.2.2.01	TAXAS E CONTRIBUICOES	8.213,81 D	0,00	0,00	8.213,81 D
3.9	OUTRAS VARIACOES PATRIMONIAIS DIMINUTIVAS	153.107.203,61 D	1.242.177,85	27.216,80	154.322.164,66 D
3.9.9	DIVERSAS VARIACOES PATRIMONIAIS DIMINUTIVAS	153.107.203,61 D	1.242.177,85	27.216,80	154.322.164,66 D

UNIDADE ORCAMENTARIA: 1191 - SECRETARIA DE ESTADO DE FAZENDA

CONTA	DESCRICAO	SALDO ANTERIOR	DEBITO NO MES	CREDITO NO MES	SALDO ATUAL
3.9.9.6	INDENIZACOES, RESTITUICOES E RESSARCIMENTOS	538.373,03 D	155.709,31	0,00	694.082,34 D
3.9.9.6.1	INDENIZACOES, RESTITUICOES E RESSARCIMENTOS - CONSOLIDACAO	538.373,03 D	155.709,31	0,00	694.082,34 D
3.9.9.6.1.01	INDENIZACOES E RESTITUICOES	538.373,03 D	155.709,31	0,00	694.082,34 D
3.9.9.9	VARIACOES PATRIMONIAIS DIMINUTIVAS DECORRENTES DE FATOS GERADORES	152.568.830,58 D	1.086.468,54	27.216,80	153.628.082,32 D
	DIVERSOS				
3.9.9.9.1	VARIACOES PATRIMONIAIS DIMINUTIVAS DECORRENTES DE FATOS GERADORES	86.882.639,47 D	57.183,55	0,00	86.939.823,02 D
	DIVERSOS - CONSOLIDACAO				
3.9.9.9.1.06	BAIXA DE BENS E DIREITOS	80.934,67 D	1.603,89	0,00	82.538,56 D
3.9.9.9.1.09	BENS MOVEIS DESINCORPORADOS POR TRANSFERENCIA	30.801.423,54 D	31.611,99	0,00	30.833.035,53 D
3.9.9.9.1.88	VARIACOES PATRIMONIAIS DIMINUTIVAS DECORRENTES DE OUTROS FATOS GERADORES	56.000.281,26 D	23.967,67	0,00	56.024.248,93 D
3.9.9.9.1.88.03	VARIACOES PATRIMONIAIS DIMINUTIVAS DECORRENTES DE OUTROS FATOS GERADORES	56.000.281,26 D	23.967,67	0,00	56.024.248,93 D
3.9.9.9.2	VARIACOES PATRIMONIAIS DIMINUTIVAS DECORRENTES DE FATOS GERADORES	65.686.191,11 D	1.029.284,99	27.216,80	66.688.259,30 D
	DIVERSOS - INTRA OFSS				
3.9.9.9.2.88	VARIACOES PATRIMONIAIS DIMINUTIVAS DECORRENTES DE FATOS GERADORES	65.686.191,11 D	1.029.284,99	27.216,80	66.688.259,30 D
	DIVERSOS - INTRA OFSS				
3.9.9.9.2.88.02	VARIACOES PATRIMONIAIS DIMINUTIVAS DECORRENTES DE OUTROS FATOS GERADORES	65.686.191,11 D	1.029.284,99	27.216,80	66.688.259,30 D
4	VARIACAO PATRIMONIAL AUMENTATIVA	1.522.796.051,97 C	35.951.046,12	243.407.013,75	1.730.252.019,60 C
4.4	VARIACOES PATRIMONIAIS AUMENTATIVAS FINANCEIRAS	198.602,56 C	93.539,86	268.707,96	373.770,66 C
4.4.5	REMUNERACAO DE DEPOSITOS BANCARIOS E APLICACOES FINANCEIRAS	198.602,56 C	93.539,86	268.707,96	373.770,66 C
4.4.5.1	REMUNERACAO DE DEPOSITOS BANCARIOS	198.602,56 C	93.539,86	268.707,96	373.770,66 C
4.4.5.1.1	REMUNERACAO DE DEPOSITOS BANCARIOS - CONSOLIDACAO	198.602,56 C	93.539,86	268.707,96	373.770,66 C
4.4.5.1.1.01	REMUNERACAO DE DEPOSITOS BANCARIOS	198.602,56 C	93.539,86	268.707,96	373.770,66 C
4.5	TRANSFERENCIAS E DELEGACOES RECEBIDAS	1.394.919.132,46 C	35.829.906,99	241.733.550,18	1.600.822.775,65 C
4.5.1	TRANSFERENCIAS INTRAGOVERNAMENTAIS	1.393.575.011,94 C	35.829.906,99	228.540.036,10	1.586.285.141,05 C
4.5.1.1	TRANSFERENCIAS RECEBIDAS PARA A EXECUCAO ORCAMENTARIA	1.386.431.970,30 C	35.820.511,97	227.454.950,49	1.578.066.408,82 C
4.5.1.1.2	TRANSFERENCIAS RECEBIDAS PARA A EXECUCAO ORCAMENTARIA - INTRA OFSS	1.386.431.970,30 C	35.820.511,97	227.454.950,49	1.578.066.408,82 C
4.5.1.1.2.01	COTA FINANCEIRA RECEBIDA	143.296.793,21 C	23.447.285,48	21.545.115,32	141.394.623,05 C
4.5.1.1.2.01.01	COTA FINANCEIRA RECEBIDA UNIDADE FINANCEIRA CENTRAL	141.115.900,89 C	23.447.285,48	21.545.115,32	139.213.730,73 C
4.5.1.1.2.01.02	COTA FINANCEIRA RECEBIDA UNIDADE FINANCEIRA ORGAO	1.530.892,32 C	0,00	0,00	1.530.892,32 C
4.5.1.1.2.01.03	COTA FINANCEIRA RECEBIDA UNIDADE FINANCIADORA DO GASTO	650.000,00 C	0,00	0,00	650.000,00 C
4.5.1.1.2.02	REPASSES RECEBIDOS	183.829.047,67 C	10.495.525,73	10.967.298,03	184.300.819,97 C
4.5.1.1.2.02.01	REPASSES RECEBIDOS RECURSOS DO TESOURO ESTADUAL	183.831.111,70 C	10.495.478,73	10.967.298,03	184.302.931,00 C
4.5.1.1.2.02.99	(-) RESTITUICAO DE REPASSES RECEBIDOS	2.064,03 D	47,00	0,00	2.111,03 D
4.5.1.1.2.02.99.01	(-) RESTITUICAO DE REPASSES RECEBIDOS RECURSOS DO TESOURO ESTADUAL	2.064,03 D	47,00	0,00	2.111,03 D
4.5.1.1.2.04	CREDITOS FINANCEIRO RECEBIDO	0,00	0,00	91.548.433,19	91.548.433,19 C
4.5.1.1.2.04.01	CREDITO FINANCEIRO A RECEBER UNIDADE FINANCEIRA CENTRAL	0,00	0,00	91.548.433,19	91.548.433,19 C
4.5.1.1.2.99	OUTRAS MOVIMENTACOES ORCAMENTARIAS	1.059.306.129,42 C	1.877.700,76	103.394.103,95	1.160.822.532,61 C
4.5.1.1.2.99.02	OPERACOES FINANCEIRAS ATIVAS ENTRE UNIDADES SETORIAIS	1.059.306.129,42 C	1.877.700,76	103.326.077,83	1.160.754.506,49 C
4.5.1.1.2.99.99	CANCELAMENTO DE COTA FINANCEIRA	0,00	0,00	68.026,12	68.026,12 C
4.5.1.1.2.99.99.03	CANCELAMENTO COTA FINANCEIRA RECEBIDA UNIDADE FINANCEIRA ORGAO	0,00	0,00	68.026,12	68.026,12 C
4.5.1.2	TRANSFERENCIAS RECEBIDAS INDEPENDENTES DE EXECUCAO ORCAMENTARIA	7.143.041,64 C	9.395,02	1.085.085,61	8.218.732,23 C
4.5.1.2.2	TRANSFERENCIAS RECEBIDAS INDEPENDENTES DE EXECUCAO ORCAMENTARIA - INTRA OFSS	7.143.041,64 C	9.395,02	1.085.085,61	8.218.732,23 C
4.5.1.2.2.01	CREDITO FINANCEIRO UNIDADE FINANCEIRA CENTRAL	7.143.041,64 C	9.395,02	1.085.085,61	8.218.732,23 C
4.5.3	TRANSFERENCIAS DAS INSTITUICOES PRIVADAS	1.344.120,52 C	0,00	13.193.514,08	14.537.634,60 C
4.5.3.2	TRANSFERENCIAS DAS INSTITUICOES PRIVADAS COM FINS LUCRATIVOS	1.344.120,52 C	0,00	13.193.514,08	14.537.634,60 C

UNIDADE ORCAMENTARIA: 1191 - SECRETARIA DE ESTADO DE FAZENDA

CONTA	DESCRICAO	SALDO ANTERIOR	DEBITO NO MES	CREDITO NO MES	SALDO ATUAL
4.5.3.2.1	TRANSFERENCIAS DAS INSTITUICOES PRIVADAS COM FINS LUCRATIVOS - CO NSOLIDACAO	1.344.120,52 C	0,00	13.193.514,08	14.537.634,60 C
4.5.3.2.1.01	TRANSFERENCIAS DAS INSTITUICOES PRIVADAS COM FINS LUCRATIVOS	1.344.120,52 C	0,00	13.193.514,08	14.537.634,60 C
4.6	VALORIZACAO E GANHOS COM ATIVOS E DESINCORPORACAO DE PASSIVOS	2.087.456,28 C	0,00	7.968,08	2.095.424,36 C
4.6.3	GANHOS COM INCORPORACAO DE ATIVOS	2.087.456,28 C	0,00	7.968,08	2.095.424,36 C
4.6.3.9	OUTROS GANHOS COM INCORPORACAO DE ATIVOS	2.087.456,28 C	0,00	7.968,08	2.095.424,36 C
4.6.3.9.1	OUTROS GANHOS COM INCORPORACAO DE ATIVOS - CONSOLIDACAO	2.087.456,28 C	0,00	7.968,08	2.095.424,36 C
4.6.3.9.1.01	INCORPORACAO DE ESTOQUES	279.979,33 C	0,00	7.528,45	287.507,78 C
4.6.3.9.1.03	INCORPORACAO DE BENS MOVEIS	1.807.476,95 C	0,00	439,63	1.807.916,58 C
4.9	OUTRAS VARIACOES PATRIMONIAIS AUMENTATIVAS	125.590.860,67 C	27.599,27	1.396.787,53	126.960.048,93 C
4.9.1	VARIACAO PATRIMONIAL AUMENTATIVA A CLASSIFICAR	0,00	382,47	382,47	0,00
4.9.1.1	VARIACAO PATRIMONIAL AUMENTATIVA A CLASSIFICAR	0,00	382,47	382,47	0,00
4.9.1.1.1	VARIACAO PATRIMONIAL AUMENTATIVA A CLASSIFICAR- CONSOLIDACAO	0,00	382,47	382,47	0,00
4.9.1.1.1.01	VARIACAO PATRIMONIAL AUMENTATIVA A CLASSIFICAR	0,00	382,47	382,47	0,00
4.9.9	DIVERSAS VARIACOES PATRIMONIAIS AUMENTATIVAS	125.590.860,67 C	27.216,80	1.396.405,06	126.960.048,93 C
4.9.9.9	VARIACOES PATRIMONIAIS AUMENTATIVAS DECORRENTES DE FATOS GERADORE S DIVERSOS	125.590.860,67 C	27.216,80	1.396.405,06	126.960.048,93 C
4.9.9.9.1	VARIACOES PATRIMONIAIS AUMENTATIVAS DECORRENTES DE FATOS GERADORE S DIVERSOS - CONSOLIDACAO	30.026.995,43 C	0,00	31.611,99	30.058.607,42 C
4.9.9.9.1.09	REVERSAO DE DEPRECIACAO/AMORTIZACAO/EXAUSTAO E REAVALIACAO DE BEN S	672.945,68 C	0,00	0,00	672.945,68 C
4.9.9.9.1.11	BENS MOVEIS INCORPORADOS POR TRANSFERENCIA	29.353.524,12 C	0,00	31.611,99	29.385.136,11 C
4.9.9.9.1.77	VARIACOES PATRIMONIAIS AUMENTATIVAS - BALANCO FINANCEIRO	525,63 C	0,00	0,00	525,63 C
4.9.9.9.1.77.01	VARIACAO PATRIMONIAL AUMENTATIVA FATOS DIVERSOS BALANCO FINANCEIR O	525,63 C	0,00	0,00	525,63 C
4.9.9.9.1.77.01.02	VARIACAO PATRIMONIAL AUMENTATIVA CONSIGNACOES E RETENCOES B.F	0,06 C	0,00	0,00	0,06 C
4.9.9.9.1.77.01.04	VARIACAO PATRIMONIAL AUMENTATIVA OBRIG LIQ PAGAR EXERC ANTERIOR R PP B.F.	525,57 C	0,00	0,00	525,57 C
4.9.9.9.2	VARIACOES PATRIMONIAIS AUMENTATIVAS DECORRENTES DE FATOS GERADORE S DIVERSOS - INTRA OFSS	95.563.865,24 C	27.216,80	1.364.793,07	96.901.441,51 C
4.9.9.9.2.88	VARIACOES PATRIMONIAIS AUMENTATIVAS DECORRENTES DE FATOS GERADORE S DIVERSOS - INTRA OFSS	95.563.865,24 C	27.216,80	1.364.793,07	96.901.441,51 C
4.9.9.9.2.88.02	VARIACOES PATRIMONIAIS AUMENTATIVAS DECORRENTES DE OUTROS FATOS G ERADORES	95.563.865,24 C	27.216,80	1.364.793,07	96.901.441,51 C
----- TOTAL PATRIMONIAL		0,00	396.683.718,55	396.683.718,55	0,00

5	CONTROLES DA APROVACAO DO PLANEJAMENTO E ORCAMENTO	2.798.117.909,80 D	210.555.462,43	37.062.035,86	2.971.611.336,37 D
5.2	ORCAMENTO APROVADO	2.733.658.460,69 D	111.702.690,29	37.062.035,86	2.808.299.115,12 D
5.2.2	FIXACAO DA DESPESA	2.733.658.460,69 D	111.702.690,29	37.062.035,86	2.808.299.115,12 D
5.2.2.1	DOTACAO ORCAMENTARIA	1.491.637.905,93 D	1.313.495,04	33.272.584,04	1.459.678.816,93 D
5.2.2.1.1	DOTACAO INICIAL	1.446.405.648,00 D	0,00	0,00	1.446.405.648,00 D
5.2.2.1.2	DOTACAO ADICIONAL POR TIPO DE CREDITO	531.869.719,43 D	1.313.495,04	0,00	533.183.214,47 D
5.2.2.1.2.01	CREDITO ADICIONAL - SUPLEMENTAR	531.869.719,43 D	1.313.495,04	0,00	533.183.214,47 D
5.2.2.1.2.01.01	CREDITOS SUPLEMENTARES DO ORCAMENTO DA DESPESA	236.186.686,56 D	145.000,00	0,00	236.331.686,56 D
5.2.2.1.2.01.02	SUPLEMENTACAO DO ORCAMENTO DA DESPESA POR REMANEJAMENTO	295.683.032,87 D	1.168.495,04	0,00	296.851.527,91 D
5.2.2.1.9	CANCELAMENTO/REMANEJAMENTO DE DOTACAO	486.637.461,50 C	0,00	33.272.584,04	519.910.045,54 C
5.2.2.1.9.01	(-) CREDITOS ORCAMENTARIOS ANULADOS	190.954.428,63 C	0,00	32.104.089,00	223.058.517,63 C
5.2.2.1.9.02	(-) ANULACAO DO ORCAMENTO DA DESPESA PARA REMANEJAMENTO	295.683.032,87 C	0,00	1.168.495,04	296.851.527,91 C
5.2.2.2	MOVIMENTACAO DE CREDITOS RECEBIDOS	1.242.020.554,76 D	110.389.195,25	3.789.451,82	1.348.620.298,19 D

UNIDADE ORCAMENTARIA: 1191 - SECRETARIA DE ESTADO DE FAZENDA

CONTA	DESCRICAO	SALDO ANTERIOR	DEBITO NO MES	CREDITO NO MES	SALDO ATUAL
5.2.2.2.9	OUTRAS DESCENTRALIZACOES DE CREDITOS	1.242.020.554,76 D	110.389.195,25	3.789.451,82	1.348.620.298,19 D
5.2.2.2.9.01	DESCENTRALIZACAO DE CREDITOS RECEBIDOS DO ORCAMENTO DA DESPESA	1.242.020.554,76 D	110.389.195,25	3.789.451,82	1.348.620.298,19 D
5.3	INSCRICAO DE RESTOS A PAGAR	64.459.449,11 D	98.852.772,14	0,00	163.312.221,25 D
5.3.1	INSCRICAO DE RESTOS A PAGAR NAO PROCESSADOS	58.559.855,55 D	0,00	0,00	58.559.855,55 D
5.3.1.1	RESTOS A PAGAR NAO PROCESSADOS INSCRITOS	58.559.855,55 D	0,00	0,00	58.559.855,55 D
5.3.2	INSCRICAO DE RESTOS A PAGAR PROCESSADOS	5.899.593,56 D	0,00	0,00	5.899.593,56 D
5.3.2.1	RESTOS A PAGAR PROCESSADOS INSCRITOS	5.899.593,56 D	0,00	0,00	5.899.593,56 D
5.3.8	RESTOS A PAGAR INSCRITOS	0,00	98.852.772,14	0,00	98.852.772,14 D
5.3.8.1	RESTOS A PAGAR NAO PROCESSADOS INSCRITOS	0,00	88.076.047,56	0,00	88.076.047,56 D
5.3.8.2	RESTOS A PAGAR PROCESSADOS INSCRITOS	0,00	10.776.724,58	0,00	10.776.724,58 D
6	CONTROLES DA EXECUCAO DO PLANEJAMENTO E ORCAMENTO	2.798.117.909,80 C	493.590.700,90	667.084.127,47	2.971.611.336,37 C
6.2	EXECUCAO DO ORCAMENTO	2.733.658.460,69 C	493.585.027,54	568.225.681,97	2.808.299.115,12 C
6.2.1	EXECUCAO DA RECEITA	0,00	13.555.761,90	13.555.761,90	0,00
6.2.1.1	RECEITA A REALIZAR	1.542.723,08 D	13.462.222,04	93.539,86	14.911.405,26 D
6.2.1.1.1	RECEITA A REALIZAR	1.542.723,08 D	13.462.222,04	93.539,86	14.911.405,26 D
6.2.1.2	RECEITA REALIZADA	1.542.723,08 C	93.539,86	13.462.222,04	14.911.405,26 C
6.2.1.2.1	RECEITA REALIZADA	1.542.723,08 C	93.539,86	13.462.222,04	14.911.405,26 C
6.2.2	EXECUCAO DA DESPESA	2.733.658.460,69 C	480.029.265,64	554.669.920,07	2.808.299.115,12 C
6.2.2.1	DISPONIBILIDADES DE CREDITO	1.491.637.905,93 C	476.239.813,82	444.280.724,82	1.459.678.816,93 C
6.2.2.1.1	CREDITO DISPONIVEL	286.104.491,52 C	309.133.730,78	152.819.169,90	129.789.930,64 C
6.2.2.1.2	CREDITO INDISPONIVEL	6.861.000,00 C	32.104.089,00	25.243.089,00	0,00
6.2.2.1.3	CREDITO UTILIZADO	1.198.672.414,41 C	135.001.994,04	266.218.465,92	1.329.888.886,29 C
6.2.2.1.3.01	CREDITO EMPENHADO A LIQUIDAR	71.723.165,95 C	120.383.709,37	136.601.096,11	87.940.552,69 C
6.2.2.1.3.02	CREDITO EMPENHADO EM LIQUIDACAO	3.969,00 C	104.833,68	100.864,68	0,00
6.2.2.1.3.03	CREDITO EMPENHADO LIQUIDADO A PAGAR	2.848.552,02 C	13.895.513,46	21.818.390,49	10.771.429,05 C
6.2.2.1.3.04	CREDITO EMPENHADO LIQUIDADO PAGO	1.124.096.727,44 C	617.937,53	107.698.114,64	1.231.176.904,55 C
6.2.2.2	MOVIMENTACAO DE CREDITOS CONCEDIDOS	1.242.020.554,76 C	3.789.451,82	110.389.195,25	1.348.620.298,19 C
6.2.2.2.9	OUTRAS DESCENTRALIZACOES DE CREDITOS	1.242.020.554,76 C	3.789.451,82	110.389.195,25	1.348.620.298,19 C
6.2.2.2.9.01	DESCENTRALIZACAO DE CREDITOS ORCAMENTARIOS CONCEDIDOS	1.242.020.554,76 C	3.789.451,82	110.389.195,25	1.348.620.298,19 C
6.3	EXECUCAO DE RESTOS A PAGAR	64.459.449,11 C	5.673,36	98.858.445,50	163.312.221,25 C
6.3.1	EXECUCAO DE RESTOS A PAGAR NAO PROCESSADOS	58.559.855,55 C	5.673,36	5.673,36	58.559.855,55 C
6.3.1.1	RESTOS A PAGAR NAO PROCESSADOS A LIQUIDAR	141.168,23 C	5.673,36	0,00	135.494,87 C
6.3.1.4	RESTOS A PAGAR NAO PROCESSADOS PAGOS	41.187.165,28 C	0,00	0,00	41.187.165,28 C
6.3.1.9	RESTOS A PAGAR NAO PROCESSADOS CANCELADOS	17.231.522,04 C	0,00	5.673,36	17.237.195,40 C
6.3.2	EXECUCAO DE RESTOS A PAGAR PROCESSADOS	5.899.593,56 C	0,00	0,00	5.899.593,56 C
6.3.2.1	RESTOS A PAGAR PROCESSADOS A PAGAR	5.295,53 C	0,00	0,00	5.295,53 C
6.3.2.2	RESTOS A PAGAR PROCESSADOS PAGOS	5.893.772,46 C	0,00	0,00	5.893.772,46 C
6.3.2.9	RESTOS A PAGAR PROCESSADOS CANCELADOS	525,57 C	0,00	0,00	525,57 C
6.3.8	INSCRICAO RESTOS A PAGAR	0,00	0,00	98.852.772,14	98.852.772,14 C
6.3.8.1	RESTOS A PAGAR NAO PROCESSADOS	0,00	0,00	88.076.047,56	88.076.047,56 C
6.3.8.3	RESTOS A PAGAR PROCESSADOS A PAGAR	0,00	0,00	10.776.724,58	10.776.724,58 C
----- TOTAL ORCAMENTARIO		0,00	704.146.163,33	704.146.163,33	0,00
7	CONTROLES DEVEDORES	561.896.710,61 D	97.582.736,65	5.634.479,20	653.844.968,06 D
7.1	ATOS POTENCIAIS	561.698.106,14 D	97.401.321,03	5.634.479,20	653.464.947,97 D
7.1.1	ATOS POTENCIAIS ATIVOS	27.930.961,64 D	17.235,00	4.742.011,14	23.206.185,50 D
7.1.1.1	GARANTIAS E CONTRAGARANTIAS RECEBIDAS	27.799.507,19 D	17.235,00	4.742.011,14	23.074.731,05 D
7.1.1.1.1	GARANTIAS RECEBIDAS	27.799.507,19 D	17.235,00	4.742.011,14	23.074.731,05 D
7.1.1.9	OUTROS ATOS POTENCIAIS ATIVOS	131.454,45 D	0,00	0,00	131.454,45 D

UNIDADE ORCAMENTARIA: 1191 - SECRETARIA DE ESTADO DE FAZENDA

CONTA	DESCRICAO	SALDO ANTERIOR	DEBITO NO MES	CREDITO NO MES	SALDO ATUAL
7.1.1.9.1	OUTROS ATOS POTENCIAIS ATIVOS	131.454,45 D	0,00	0,00	131.454,45 D
7.1.2	ATOS POTENCIAIS PASSIVOS	533.767.144,50 D	97.384.086,03	892.468,06	630.258.762,47 D
7.1.2.3	OBRIGACOES CONTRATUAIS	533.767.144,50 D	97.384.086,03	892.468,06	630.258.762,47 D
7.1.2.3.1	CONTRATOS DE FORNECIMENTO	24.025.894,70 D	18.445.088,88	0,00	42.470.983,58 D
7.1.2.3.2	CONTRATOS DE SERVICO	478.206.916,27 D	65.370.227,47	798.928,20	542.778.215,54 D
7.1.2.3.3	CONTRATOS DE ALUGUEL	13.269.116,49 D	106.547,64	0,00	13.375.664,13 D
7.1.2.3.4	CONTRATOS DE OBRAS	978.764,29 D	0,00	0,00	978.764,29 D
7.1.2.3.6	INSTRUMENTOS DE MUTUA COOPERACAO TECNICA	17.286.452,75 D	13.462.222,04	93.539,86	30.655.134,93 D
7.2	ADMINISTRACAO FINANCEIRA	198.604,47 D	181.415,62	0,00	380.020,09 D
7.2.1	DISPONIBILIDADES POR DESTINACAO	198.604,47 D	181.415,62	0,00	380.020,09 D
7.2.1.1	CONTROLE DA DISPONIBILIDADE DE RECURSOS	198.604,47 D	181.415,62	0,00	380.020,09 D
7.2.1.1.1	DISPONIBILIDADE DE RECURSOS	198.604,47 D	181.415,62	0,00	380.020,09 D
7.2.1.1.1.02	DISPONIBILIDADE DE RECURSOS - OUTROS RECURSOS	198.602,56 D	175.168,10	0,00	373.770,66 D
7.2.1.1.1.88	DISPONIBILIDADE DE RECURSOS - ENTRADAS COMPENSATORIAS	1,91 D	0,00	0,00	1,91 D
7.2.1.1.1.99	DISPONIBILIDADE DE RECURSOS - PENDENTE DE CLASSIFICACAO	0,00	6.247,52	0,00	6.247,52 D
8	CONTROLES CREDORES	561.896.710,61 C	23.173.408,21	115.121.665,66	653.844.968,06 C
8.1	EXECUCAO DOS ATOS POTENCIAIS	561.698.106,14 C	23.036.927,40	114.803.769,23	653.464.947,97 C
8.1.1	EXECUCAO DOS ATOS POTENCIAIS ATIVOS	27.930.961,64 C	4.742.011,14	17.235,00	23.206.185,50 C
8.1.1.1	EXECUCAO DE GARANTIAS E CONTRAGARANTIAS RECEBIDAS	27.799.507,19 C	4.742.011,14	17.235,00	23.074.731,05 C
8.1.1.1.1	EXECUCAO DE GARANTIAS E CONTRAGARANTIAS RECEBIDAS - CONSOLIDACAO	27.799.507,19 C	4.742.011,14	17.235,00	23.074.731,05 C
8.1.1.1.1.01	FIANCAS BANCARIAS RECEBIDAS	304.552,59 C	0,00	0,00	304.552,59 C
8.1.1.1.1.01.01	FIANCAS BANCARIAS RECEBIDAS - A EXECUTAR	304.552,59 C	0,00	0,00	304.552,59 C
8.1.1.1.1.02	APOLICE DE SEGUROS RECEBIDAS	27.494.954,60 C	4.742.011,14	17.235,00	22.770.178,46 C
8.1.1.1.1.02.01	APOLICE DE SEGUROS RECEBIDAS - A EXECUTAR	27.494.954,60 C	4.742.011,14	17.235,00	22.770.178,46 C
8.1.1.9	EXECUCAO DE OUTROS ATOS POTENCIAIS ATIVOS	131.454,45 C	0,00	0,00	131.454,45 C
8.1.1.9.1	OUTROS ATOS POTENCIAIS ATIVOS	131.454,45 C	0,00	0,00	131.454,45 C
8.1.1.9.1.06	DIVERSOS RESPONSAVEIS EM APURACAO	87.043,73 C	0,00	0,00	87.043,73 C
8.1.1.9.1.06.01	SALDOS NAO RECOLHIDOS	726,55 C	0,00	0,00	726,55 C
8.1.1.9.1.06.88	OUTRAS RESPONSABILIDADES EM APURACAO	86.317,18 C	0,00	0,00	86.317,18 C
8.1.1.9.1.10	RESPONSAVEIS POR BENS ENTREGUES P/CESSAO DE USO/CESSAO ONEROSA E/ OU COMODATO	44.410,72 C	0,00	0,00	44.410,72 C
8.1.2	EXECUCAO DOS ATOS POTENCIAIS PASSIVOS	533.767.144,50 C	18.294.916,26	114.786.534,23	630.258.762,47 C
8.1.2.3	EXECUCAO DE OBRIGACOES CONTRATUAIS	533.767.144,50 C	18.294.916,26	114.786.534,23	630.258.762,47 C
8.1.2.3.1	CONTRATOS DE FORNECIMENTO	24.025.894,70 C	38.690,16	18.483.779,04	42.470.983,58 C
8.1.2.3.1.01	CONTRATOS DE FORNECIMENTO - A EXECUTAR	18.733.277,73 C	38.690,16	18.445.088,88	37.139.676,45 C
8.1.2.3.1.02	CONTRATOS DE FORNECIMENTO - EXECUTADOS	5.292.616,97 C	0,00	38.690,16	5.331.307,13 C
8.1.2.3.2	CONTRATOS DE SERVICO	478.206.916,27 C	18.025.873,69	82.597.172,96	542.778.215,54 C
8.1.2.3.2.01	CONTRATOS DE SERVICO - A EXECUTAR	223.181.555,97 C	17.893.339,35	65.502.761,81	270.790.978,43 C
8.1.2.3.2.02	CONTRATOS DE SERVICO - EXECUTADOS	255.025.360,30 C	132.534,34	17.094.411,15	271.987.237,11 C
8.1.2.3.3	CONTRATOS DE ALUGUEL	13.269.116,49 C	136.812,55	243.360,19	13.375.664,13 C
8.1.2.3.3.01	CONTRATOS DE ALUGUEL - A EXECUTAR	2.086.453,67 C	136.812,55	2.056.188,76	2.056.188,76 C
8.1.2.3.3.02	CONTRATOS DE ALUGUEL - EXECUTADOS	11.182.662,82 C	0,00	136.812,55	11.319.475,37 C
8.1.2.3.4	CONTRATOS DE EXECUCAO DE OBRAS	978.764,29 C	0,00	0,00	978.764,29 C
8.1.2.3.4.01	CONTRATOS DE EXECUCAO DE OBRAS - A EXECUTAR	978.764,29 C	0,00	0,00	978.764,29 C
8.1.2.3.6	INSTRUMENTOS DE MUTUA COOPERACAO TECNICA	17.286.452,75 C	93.539,86	13.462.222,04	30.655.134,93 C
8.1.2.3.6.01	INSTRUMENTOS DE MUTUA COOPERACAO TECNICA - A EXECUTAR	11.210.602,75 C	93.539,86	13.462.222,04	24.579.284,93 C
8.1.2.3.6.02	INSTRUMENTOS DE MUTUA COOPERACAO TECNICA - EXECUTADOS	6.075.850,00 C	0,00	0,00	6.075.850,00 C
8.2	EXECUCAO DA ADMINISTRACAO FINANCEIRA	198.604,47 C	136.480,81	317.896,43	380.020,09 C
8.2.1	EXECUCAO DAS DISPONIBILIDADES POR DESTINACAO	198.604,47 C	136.480,81	317.896,43	380.020,09 C
8.2.1.1	EXECUCAO DA DISPONIBILIDADE DE RECURSOS	198.604,47 C	136.480,81	317.896,43	380.020,09 C
8.2.1.1.1	DISPONIBILIDADE POR DESTINACAO DE RECURSOS A UTILIZAR	198.602,56 C	0,00	181.415,62	380.018,18 C

UNIDADE ORCAMENTARIA: 1191 - SECRETARIA DE ESTADO DE FAZENDA

CONTA	DESCRICAO	SALDO ANTERIOR	DEBITO NO MES	CREDITO NO MES	SALDO ATUAL
8.2.1.1.1.02	DISPONIBILIDADE POR DESTINACAO DE RECURSOS A UTILIZAR - OUTROS RECURSOS	198.602,56 C	0,00	175.168,10	373.770,66 C
8.2.1.1.1.02.01	DISPONIBILIDADE POR DESTINACAO DE RECURSOS A UTILIZAR - OUTROS RECURSOS	198.602,56 C	0,00	175.168,10	373.770,66 C
8.2.1.1.1.1.99	DISPONIBILIDADE POR DESTINACAO DE RECURSOS A UTILIZAR - PENDENTE DE CLASSIFICACAO	0,00	0,00	6.247,52	6.247,52 C
8.2.1.1.1.1.99.02	DISPONIBILIDADE POR DESTINACAO DE RECURSOS A UTILIZAR - PENDENTE DE CLASSIFICACAO - OUTROS RECURSOS	0,00	0,00	6.247,52	6.247,52 C
8.2.1.1.1.1.99.02.01	DISPONIBILIDADE POR DESTINACAO DE RECURSOS A UTILIZAR - PENDENTE DE CLASSIFICACAO - OUTROS RECURSOS	0,00	0,00	6.247,52	6.247,52 C
8.2.1.1.1.3	DISPONIBILIDADE POR DESTINACAO DE RECURSOS COMPROMETIDA POR LIQUIDACAO E ENTRADAS COMPENSATORIAS	1.258.095,05 D	136.172,12	308,69	1.393.958,48 D
8.2.1.1.1.3.01	DISPONIBILIDADE POR DESTINACAO DE RECURSOS COMPROMETIDA POR LIQUIDACAO	1.258.096,96 D	136.172,12	308,69	1.393.960,39 D
8.2.1.1.1.3.01.01	DISPONIBILIDADE POR DESTINACAO DE RECURSOS COMPROMETIDA POR LIQUIDACAO - TESOURO ESTADUAL	153.325,61 D	20.800,54	220,70	173.905,45 D
8.2.1.1.1.3.01.01.01	DISPONIBILIDADE POR DESTINACAO DE RECURSOS COMPROMETIDA POR LIQUIDACAO - TESOURO ESTADUAL - PODER EXECUTIVO	153.325,61 D	20.800,54	220,70	173.905,45 D
8.2.1.1.1.3.01.02	DISPONIBILIDADE POR DESTINACAO DE RECURSOS COMPROMETIDA POR LIQUIDACAO - OUTROS RECURSOS	1.104.771,35 D	115.371,58	87,99	1.220.054,94 D
8.2.1.1.1.3.01.02.01	DISPONIBILIDADE POR DESTINACAO DE RECURSOS COMPROMETIDA POR LIQUIDACAO - OUTROS RECURSOS	1.104.771,35 D	115.371,58	87,99	1.220.054,94 D
8.2.1.1.1.3.88	DISPONIBILIDADE POR DESTINACAO DE RECURSOS COMPROMETIDA POR ENTRADAS COMPENSATORIAS	1,91 C	0,00	0,00	1,91 C
8.2.1.1.1.3.88.01	DISPONIBILIDADE POR DESTINACAO DE RECURSOS COMPROMETIDA POR ENTRADAS COMPENSATORIAS	1,91 C	0,00	0,00	1,91 C
8.2.1.1.1.4	DISPONIBILIDADE POR DESTINACAO DE RECURSOS UTILIZADA	1.258.096,96 C	308,69	136.172,12	1.393.960,39 C
8.2.1.1.1.4.01	DISPONIBILIDADE POR DESTINACAO DE RECURSOS UTILIZADA - TESOURO ESTADUAL	153.325,61 C	220,70	20.800,54	173.905,45 C
8.2.1.1.1.4.01.01	DISPONIBILIDADE POR DESTINACAO DE RECURSOS UTILIZADA - TESOURO ESTADUAL - PODER EXECUTIVO	153.325,61 C	220,70	20.800,54	173.905,45 C
8.2.1.1.1.4.02	DISPONIBILIDADE POR DESTINACAO DE RECURSOS UTILIZADA - OUTROS RECURSOS	1.104.771,35 C	87,99	115.371,58	1.220.054,94 C
8.2.1.1.1.4.02.01	DISPONIBILIDADE POR DESTINACAO DE RECURSOS UTILIZADA - OUTROS RECURSOS	1.104.771,35 C	87,99	115.371,58	1.220.054,94 C
----- TOTAL CONTROLE		0,00	120.756.144,86	120.756.144,86	0,00
T O T A I S		0,00	1.221.586.026,74	1.221.586.026,74	0,00

FONTE: SIAFI-MG

CERTIFICAMOS A EXATIDAO DA MOVIMENTACAO CONTABIL EVIDENCIADA NESTE BALANCETE.

Gerente da Divisão de Contabilidade Setorial
Contador: CRC/MG 055228/0 - CPF: 884.123.776-72

UNIDADE ORCAMENTARIA: 1191 - SECRETARIA DE ESTADO DE FAZENDA

CONTA	DESCRICAO	SALDO ANTERIOR	DEBITO NO MES	CREDITO NO MES	SALDO ATUAL
1	ATIVO	218.144.489,48 D	0,00	0,00	218.144.489,48 D
1.1	ATIVO CIRCULANTE	117.069.658,51 D	0,00	0,00	117.069.658,51 D
1.1.1	CAIXA E EQUIVALENTES DE CAIXA	24.695.153,36 D	0,00	0,00	24.695.153,36 D
1.1.1.1	CAIXA E EQUIVALENTES DE CAIXA EM MOEDA NACIONAL	24.695.153,36 D	0,00	0,00	24.695.153,36 D
1.1.1.1.1	CAIXA E EQUIVALENTES DE CAIXA EM MOEDA NACIONAL - CONSOLIDACAO	24.579.284,93 D	0,00	0,00	24.579.284,93 D
1.1.1.1.1.09	RECURSOS BLOQUEADOS/INDISPONIVEIS-INSTITUICAO FINANCEIRA	2.964.622,03 D	0,00	0,00	2.964.622,03 D
1.1.1.1.1.1.10	APLICACOES FINANCEIRAS	21.614.662,90 D	0,00	0,00	21.614.662,90 D
1.1.1.1.1.2	CAIXA E EQUIVALENTES DE CAIXA EM MOEDA NACIONAL - INTRA OFSS	115.868,43 D	0,00	0,00	115.868,43 D
1.1.1.1.2.01	RECURSOS DE MOVIMENTACOES DA UNIDADE TESOUREARIA	115.868,43 D	0,00	0,00	115.868,43 D
1.1.1.1.2.01.02	CONTAS DE MOVIMENTACAO INTERNA - CMI	115.868,43 D	0,00	0,00	115.868,43 D
1.1.3	DEMAIS CREDITOS E VALORES A CURTO PRAZO	91.814.197,89 D	0,00	0,00	91.814.197,89 D
1.1.3.4	CREDITOS POR DANOS AO PATRIMONIO	54.202,22 D	0,00	0,00	54.202,22 D
1.1.3.4.1	CREDITOS POR DANOS AO PATRIMONIO - CONSOLIDACAO	54.202,22 D	0,00	0,00	54.202,22 D
1.1.3.4.1.02	PAGAMENTO SEM CREDITO ORCAMENTARIO	2.017,57 D	0,00	0,00	2.017,57 D
1.1.3.4.1.88	OUTRAS RESPONSABILIDADES	52.184,65 D	0,00	0,00	52.184,65 D
1.1.3.8	OUTROS CREDITOS A RECEBER E VALORES A CURTO PRAZO	91.759.995,67 D	0,00	0,00	91.759.995,67 D
1.1.3.8.2	OUTROS CREDITOS A RECEBER E VALORES A CURTO PRAZO - INTRA OFSS	91.759.995,67 D	0,00	0,00	91.759.995,67 D
1.1.3.8.2.01	CREDITO FINANCEIRO A RECEBER - UNIDADE FINANCEIRA CENTRAL	91.759.995,67 D	0,00	0,00	91.759.995,67 D
1.1.5	ESTOQUES	560.307,26 D	0,00	0,00	560.307,26 D
1.1.5.6	ALMOXARIFADO	559.747,26 D	0,00	0,00	559.747,26 D
1.1.5.6.1	ALMOXARIFADO - CONSOLIDACAO	559.747,26 D	0,00	0,00	559.747,26 D
1.1.5.6.1.01	MATERIAL DE CONSUMO	559.747,26 D	0,00	0,00	559.747,26 D
1.1.5.8	OUTROS ESTOQUES	560,00 D	0,00	0,00	560,00 D
1.1.5.8.1	OUTROS ESTOQUES - CONSOLIDACAO	560,00 D	0,00	0,00	560,00 D
1.1.5.8.1.02	PRODUTOS E BENS PARA REVENDA E PREMIACAO	560,00 D	0,00	0,00	560,00 D
1.2	ATIVO NAO CIRCULANTE	101.074.830,97 D	0,00	0,00	101.074.830,97 D
1.2.1	ATIVO REALIZAVEL A LONGO PRAZO	1.069.214,09 D	0,00	0,00	1.069.214,09 D
1.2.1.2	DEMAIS CREDITOS E VALORES A LONGO PRAZO	1.069.214,09 D	0,00	0,00	1.069.214,09 D
1.2.1.2.1	DEMAIS CREDITOS E VALORES A LONGO PRAZO - CONSOLIDACAO	1.069.214,09 D	0,00	0,00	1.069.214,09 D
1.2.1.2.1.06	DEPOSITOS RESTITUIVEIS E VALORES VINCULADOS	1.069.214,09 D	0,00	0,00	1.069.214,09 D
1.2.1.2.1.06.03	DEPOSITOS JUDICIAIS/RECURSAL	1.069.214,09 D	0,00	0,00	1.069.214,09 D
1.2.3	IMOBILIZADO	66.435.972,29 D	0,00	0,00	66.435.972,29 D
1.2.3.1	BENS MOVEIS	86.437.341,09 D	0,00	0,00	86.437.341,09 D
1.2.3.1.1	BENS MOVEIS - CONSOLIDACAO	86.437.341,09 D	0,00	0,00	86.437.341,09 D
1.2.3.1.1.01	BENS MOVEIS	86.405.729,10 D	0,00	0,00	86.405.729,10 D
1.2.3.1.1.04	BENS MOVEIS A TRANSFERIR	31.611,99 D	0,00	0,00	31.611,99 D
1.2.3.2	BENS IMOVEIS	368.100,00 D	0,00	0,00	368.100,00 D
1.2.3.2.1	BENS IMOVEIS - CONSOLIDACAO	368.100,00 D	0,00	0,00	368.100,00 D
1.2.3.2.1.06	INSTALACOES PENDENTES DE INCORPORACAO PATRIMONIAL - IMOVEIS	368.100,00 D	0,00	0,00	368.100,00 D
1.2.3.8	(-) DEPRECIACAO, EXAUSTAO E AMORTIZACAO ACUMULADAS	20.369.468,80 C	0,00	0,00	20.369.468,80 C
1.2.3.8.1	(-) DEPRECIACAO, EXAUSTAO E AMORTIZACAO ACUMULADAS - CONSOLIDACAO	20.369.468,80 C	0,00	0,00	20.369.468,80 C
1.2.3.8.1.01	(-) DEPRECIACAO ACUMULADA - BENS MOVEIS	20.369.468,80 C	0,00	0,00	20.369.468,80 C
1.2.4	INTANGIVEL	33.569.644,59 D	0,00	0,00	33.569.644,59 D
1.2.4.1	SOFTWARES	33.569.644,59 D	0,00	0,00	33.569.644,59 D
1.2.4.1.1	SOFTWARES - CONSOLIDACAO	33.569.644,59 D	0,00	0,00	33.569.644,59 D
1.2.4.1.1.01	SOFTWARES	33.569.644,59 D	0,00	0,00	33.569.644,59 D
2	PASSIVO E PATRIMONIO LIQUIDO	146.452.351,10 C	1.658.564.103,28	1.730.256.241,66	218.144.489,48 C
2.1	PASSIVO CIRCULANTE	11.104.944,07 C	0,00	0,00	11.104.944,07 C
2.1.1	OBRIGACOES TRABALHISTAS, PREVIDENCIARIAS E ASSISTENCIAIS A PAGAR A CURTO PRAZO	38.872,07 C	0,00	0,00	38.872,07 C
2.1.1.1	PESSOAL A PAGAR	38.872,07 C	0,00	0,00	38.872,07 C
2.1.1.1.1	PESSOAL A PAGAR - CONSOLIDACAO	38.872,07 C	0,00	0,00	38.872,07 C

UNIDADE ORCAMENTARIA: 1191 - SECRETARIA DE ESTADO DE FAZENDA

CONTA	DESCRICAO	SALDO ANTERIOR	DEBITO NO MES	CREDITO NO MES	SALDO ATUAL
2.1.1.1.1.01	PESSOAL A PAGAR	38.872,07 C	0,00	0,00	38.872,07 C
2.1.1.1.1.01.01	PESSOAL - ATIVO	38.872,07 C	0,00	0,00	38.872,07 C
2.1.1.3	FORNECEDORES E CONTAS A PAGAR A CURTO PRAZO	4.929.271,74 C	0,00	0,00	4.929.271,74 C
2.1.3.1	FORNECEDORES E CONTAS A PAGAR NACIONAIS A CURTO PRAZO	4.929.271,74 C	0,00	0,00	4.929.271,74 C
2.1.3.1.1	FORNECEDORES E CONTAS A PAGAR NACIONAIS A CURTO PRAZO - CONSOLIDA CAO	4.929.271,74 C	0,00	0,00	4.929.271,74 C
2.1.3.1.1.01	FORNECEDORES E CONTAS A PAGAR	4.929.271,74 C	0,00	0,00	4.929.271,74 C
2.1.8	DEMAIS OBRIGACOES A CURTO PRAZO	6.136.800,26 C	0,00	0,00	6.136.800,26 C
2.1.8.8	VALORES RESTITUIVEIS	328.219,49 C	0,00	0,00	328.219,49 C
2.1.8.8.1	VALORES RESTITUIVEIS - CONSOLIDACAO	328.219,49 C	0,00	0,00	328.219,49 C
2.1.8.8.1.03	CONTRIBUICOES/RETENCOES/DESCONTOS INSTITUTOS/ENTIDADES DE PREVIDE NCIA	104.418,76 C	0,00	0,00	104.418,76 C
2.1.8.8.1.08	DEPOSITOS DE TERCEIROS	55,03 C	0,00	0,00	55,03 C
2.1.8.8.1.88	OUTROS VALORES RESTITUIVEIS	223.745,70 C	0,00	0,00	223.745,70 C
2.1.8.9	OUTRAS OBRIGACOES A CURTO PRAZO	5.808.580,77 C	0,00	0,00	5.808.580,77 C
2.1.8.9.1	OUTRAS OBRIGACOES A CURTO PRAZO - CONSOLIDACAO	5.808.580,77 C	0,00	0,00	5.808.580,77 C
2.1.8.9.1.01	INVESTIMENTOS	5.808.580,77 C	0,00	0,00	5.808.580,77 C
2.3	PATRIMONIO LIQUIDO	135.347.407,03 C	1.658.564.103,28	1.730.256.241,66	207.039.545,41 C
2.3.6	DEMAIS RESERVAS	918.649,61 C	0,00	0,00	918.649,61 C
2.3.6.1	RESERVA DE REAVALIACAO	918.649,61 C	0,00	0,00	918.649,61 C
2.3.6.1.1	RESERVA DE REAVALIACAO - CONSOLIDACAO	918.649,61 C	0,00	0,00	918.649,61 C
2.3.6.1.1.01	RESERVA DE REAVALIACAO	918.649,61 C	0,00	0,00	918.649,61 C
2.3.7	RESULTADOS ACUMULADOS	134.428.757,42 C	1.658.564.103,28	1.730.256.241,66	206.120.895,80 C
2.3.7.1	SUPERAVITS OU DEFICITS ACUMULADOS	134.428.757,42 C	1.658.564.103,28	1.730.256.241,66	206.120.895,80 C
2.3.7.1.1	SUPERAVITS OU DEFICITS ACUMULADOS - CONSOLIDACAO	8.218.307.640,64 D	1.024.371.871,89	47.065.437,04	9.195.614.075,49 D
2.3.7.1.1.01	SUPERAVITS OU DEFICITS DO EXERCICIO	0,00	1.024.371.871,89	47.065.437,04	977.306.434,85 D
2.3.7.1.1.02	SUPERAVITS OU DEFICITS DE EXERCICIOS ANTERIORES	8.235.358.496,53 D	0,00	0,00	8.235.358.496,53 D
2.3.7.1.1.03	AJUSTES DE EXERCICIOS ANTERIORES	17.050.855,89 C	0,00	0,00	17.050.855,89 C
2.3.7.1.2	SUPERAVITS OU DEFICITS ACUMULADOS - INTRA OFSS	8.352.737.214,06 C	634.192.231,39	1.683.190.804,62	9.401.735.787,29 C
2.3.7.1.2.01	SUPERAVITS OU DEFICITS DO EXERCICIO	0,00	634.192.231,39	1.683.190.804,62	1.048.998.573,23 C
2.3.7.1.2.02	SUPERAVITS OU DEFICITS DE EXERCICIOS ANTERIORES	8.352.737.214,06 C	0,00	0,00	8.352.737.214,06 C
2.3.7.1.3	SUPERAVITS OU DEFICITS ACUMULADOS - INTER OFSS - UNIAO	816,00 D	0,00	0,00	816,00 D
2.3.7.1.3.02	SUPERAVITS OU DEFICITS DE EXERCICIOS ANTERIORES	816,00 D	0,00	0,00	816,00 D
3	VARIACAO PATRIMONIAL DIMINUTIVA	1.658.559.881,22 D	2.111,03	1.658.561.992,25	0,00
3.1	PESSOAL E ENCARGOS	1.036.392.383,20 D	0,00	1.036.392.383,20	0,00
3.1.1	REMUNERACAO A PESSOAL	772.724.742,66 D	0,00	772.724.742,66	0,00
3.1.1.9	REMUNERACAO A PESSOAL ATIVO	772.724.742,66 D	0,00	772.724.742,66	0,00
3.1.1.9.1	REMUNERACAO A PESSOAL ATIVO	772.724.742,66 D	0,00	772.724.742,66	0,00
3.1.1.9.1.01	PESSOAL ATIVO	772.724.742,66 D	0,00	772.724.742,66	0,00
3.1.2	ENCARGOS PATRONAIS	256.833.574,60 D	0,00	256.833.574,60	0,00
3.1.2.5	CONTRIBUICOES A ENTIDADES FECHADAS DE PREVIDENCIA	46.974,28 D	0,00	46.974,28	0,00
3.1.2.5.1	CONTRIBUICOES A ENTIDADES FECHADAS DE PREVIDENCIA - CONSOLIDACAO	46.974,28 D	0,00	46.974,28	0,00
3.1.2.5.1.01	CONTRIBUICOES A ENTIDADES FECHADAS DE PREVIDENCIA	46.974,28 D	0,00	46.974,28	0,00
3.1.2.9	OUTROS ENCARGOS PATRONAIS	256.786.600,32 D	0,00	256.786.600,32	0,00
3.1.2.9.1	OUTROS ENCARGOS PATRONAIS - CONSOLIDACAO	1.306.562,78 D	0,00	1.306.562,78	0,00
3.1.2.9.1.01	OUTROS ENCARGOS PATRONAIS	1.306.562,78 D	0,00	1.306.562,78	0,00
3.1.2.9.2	OUTROS ENCARGOS PATRONAIS - INTRA OFSS	255.480.037,54 D	0,00	255.480.037,54	0,00
3.1.2.9.2.01	OUTROS ENCARGOS PATRONAIS	255.480.037,54 D	0,00	255.480.037,54	0,00
3.1.9	OUTRAS VARIACOES PATRIMONIAIS DIMINUTIVAS - PESSOAL E ENCARGOS	6.834.065,94 D	0,00	6.834.065,94	0,00
3.1.9.2	PESSOAL REQUISITADO DE OUTROS ORGAOS E ENTES	1.287.252,79 D	0,00	1.287.252,79	0,00
3.1.9.2.1	PESSOAL REQUISITADO DE OUTROS ORGAOS E ENTES - CONSOLIDACAO	1.287.252,79 D	0,00	1.287.252,79	0,00
3.1.9.2.1.01	PESSOAL REQUISITADO DE OUTROS ORGAOS	1.287.252,79 D	0,00	1.287.252,79	0,00

UNIDADE ORCAMENTARIA: 1191 - SECRETARIA DE ESTADO DE FAZENDA

CONTA	DESCRICAO	SALDO ANTERIOR	DEBITO NO MES	CREDITO NO MES	SALDO ATUAL
3.1.9.9	OUTRAS VPD DE PESSOAL E ENCARGOS	5.546.813,15 D	0,00	5.546.813,15	0,00
3.1.9.9.1	OUTRAS VPD DE PESSOAL E ENCARGOS - CONSOLIDACAO	5.546.813,15 D	0,00	5.546.813,15	0,00
3.1.9.9.1.01	OUTRAS OBRIGACOES TRABALHISTAS	5.546.813,15 D	0,00	5.546.813,15	0,00
3.2	BENEFICIOS PREVIDENCIARIOS E ASSISTENCIAIS	2,88 D	0,00	2,88	0,00
3.2.9	OUTROS BENEFICIOS ASSISTENCIAIS	2,88 D	0,00	2,88	0,00
3.2.9.9	OUTROS BENEFICIOS ASSISTENCIAIS	2,88 D	0,00	2,88	0,00
3.2.9.9.1	OUTROS BENEFICIOS ASSISTENCIAIS - CONSOLIDACAO	2,88 D	0,00	2,88	0,00
3.2.9.9.1.01	OUTROS BENEFICIOS PREVIDENCIARIOS E ASSISTENCIAIS	2,88 D	0,00	2,88	0,00
3.3	USO DE BENS, SERVICOS E CONSUMO DE CAPITAL FIXO	109.271.842,46 D	0,00	109.271.842,46	0,00
3.3.1	USO DE MATERIAL DE CONSUMO	862.901,85 D	0,00	862.901,85	0,00
3.3.1.1	CONSUMO DE MATERIAL	862.901,85 D	0,00	862.901,85	0,00
3.3.1.1.1	CONSUMO DE MATERIAL - CONSOLIDACAO	862.901,85 D	0,00	862.901,85	0,00
3.3.1.1.1.01	CONSUMO DE MATERIAL/MEDICAMENTOS	862.901,85 D	0,00	862.901,85	0,00
3.3.2	SERVICOS	95.272.914,49 D	0,00	95.272.914,49	0,00
3.3.2.1	DIARIAS	64.278,35 D	0,00	64.278,35	0,00
3.3.2.1.1	DIARIAS - CONSOLIDACAO	64.278,35 D	0,00	64.278,35	0,00
3.3.2.1.1.01	DIARIAS DE VIAGEM-PESSOAL CIVIL/MILITAR	63.574,85 D	0,00	63.574,85	0,00
3.3.2.1.1.03	DIARIAS DE VIAGENS-COLABORADORES EVENTUAIS	703,50 D	0,00	703,50	0,00
3.3.2.2	SERVICOS TERCEIROS - PF	955.647,29 D	0,00	955.647,29	0,00
3.3.2.2.1	SERVICOS TERCEIROS - PF - CONSOLIDACAO	955.647,29 D	0,00	955.647,29	0,00
3.3.2.2.1.01	SERVICOS TERCEIROS - PF	955.647,29 D	0,00	955.647,29	0,00
3.3.2.3	SERVICOS TERCEIROS - PJ	94.252.988,85 D	0,00	94.252.988,85	0,00
3.3.2.3.1	SERVICOS TERCEIROS - PJ - CONSOLIDACAO	94.246.741,33 D	0,00	94.246.741,33	0,00
3.3.2.3.1.01	SERVICOS TERCEIROS - PJ	94.246.741,33 D	0,00	94.246.741,33	0,00
3.3.2.3.2	SERVICOS TERCEIROS - PJ - INTRA OFSS	6.247,52 D	0,00	6.247,52	0,00
3.3.2.3.2.01	SERVICOS TERCEIROS - PJ	6.247,52 D	0,00	6.247,52	0,00
3.3.3	DEPRECIACAO, AMORTIZACAO E EXAUSTAO	13.136.026,12 D	0,00	13.136.026,12	0,00
3.3.3.1	DEPRECIACAO	13.136.026,12 D	0,00	13.136.026,12	0,00
3.3.3.1.1	DEPRECIACAO - CONSOLIDACAO	13.136.026,12 D	0,00	13.136.026,12	0,00
3.3.3.1.1.01	BENS MOVEIS	13.136.026,12 D	0,00	13.136.026,12	0,00
3.4	VARIACOES PATRIMONIAIS DIMINUTIVAS FINANCEIRAS	46.463.466,62 D	0,00	46.463.466,62	0,00
3.4.2	JUROS E ENCARGOS DE MORA	46.463.466,62 D	0,00	46.463.466,62	0,00
3.4.2.3	JUROS E ENCARGOS DE MORA DE AQUISICAO DE BENS E SERVICOS	46.463.466,62 D	0,00	46.463.466,62	0,00
3.4.2.3.1	JUROS E ENCARGOS DE MORA DE AQUISICAO DE BENS E SERVICOS - CONSOLIDACAO	46.463.466,62 D	0,00	46.463.466,62	0,00
3.4.2.3.1.01	JUROS E ENCARGOS DE MORA DE AQUISICAO DE BENS E SERVICOS	46.463.466,62 D	0,00	46.463.466,62	0,00
3.5	TRANSFERENCIAS E DELEGACOES CONCEDIDAS	312.005.251,16 D	2.111,03	312.007.362,19	0,00
3.5.1	TRANSFERENCIAS INTRAGOVERNAMENTAIS	312.005.251,16 D	2.111,03	312.007.362,19	0,00
3.5.1.1	TRANSFERENCIAS CONCEDIDAS PARA A EXECUCAO ORCAMENTARIA	294.800.029,19 D	2.111,03	294.802.140,22	0,00
3.5.1.1.2	TRANSFERENCIAS CONCEDIDAS PARA A EXECUCAO ORCAMENTARIA - INTRA OFSS	294.800.029,19 D	2.111,03	294.802.140,22	0,00
3.5.1.1.2.01	COTA FINANCEIRA CONCEDIDA	1.530.892,32 D	0,00	1.530.892,32	0,00
3.5.1.1.2.01.02	COTA FINANCEIRA CONCEDIDA UNIDADE FINANCEIRA ORGAO	1.530.892,32 D	0,00	1.530.892,32	0,00
3.5.1.1.2.02	REPASSES CONCEDIDOS	184.300.819,97 D	2.111,03	184.302.931,00	0,00
3.5.1.1.2.02.01	REPASSES CONCEDIDOS RECURSOS DO TESOURO ESTADUAL	184.302.931,00 D	0,00	184.302.931,00	0,00
3.5.1.1.2.02.99	(-) DEVOLUCAO DE REPASSES CONCEDIDOS	2.111,03 C	2.111,03	0,00	0,00
3.5.1.1.2.02.99.01	(-) DEVOLUCAO DE REPASSES CONCEDIDOS RECURSOS DO TESOURO ESTADUAL	2.111,03 C	2.111,03	0,00	0,00
3.5.1.1.2.03	TRANSFERENCIAS FINANCEIRAS	8.335,84 D	0,00	8.335,84	0,00
3.5.1.1.2.03.02	TRANSFERENCIA/MOVIMENTACAO FINANCEIRA ESCRITURAL	8.335,84 D	0,00	8.335,84	0,00
3.5.1.1.2.99	OUTRAS MOVIMENTACOES ORCAMENTARIAS	108.959.981,06 D	0,00	108.959.981,06	0,00
3.5.1.1.2.99.02	OPERACOES FINANCEIRAS PASSIVAS ENTRE UNIDADES SETORIAIS	108.886.191,14 D	0,00	108.886.191,14	0,00
3.5.1.1.2.99.99	RESTITUICAO COTA FINANCEIRA RECEBIDA	73.789,92 D	0,00	73.789,92	0,00

UNIDADE ORCAMENTARIA: 1191 - SECRETARIA DE ESTADO DE FAZENDA

CONTA	DESCRICAO	SALDO ANTERIOR	DEBITO NO MES	CREDITO NO MES	SALDO ATUAL
3.5.1.1.2.99.99.01	RESTITUICAO COTA FINANCEIRA RECEBIDA UNIDADE FINANCEIRA CENTRAL-G MIFP	2.111,03 D	0,00	2.111,03	0,00
3.5.1.1.2.99.99.02	RESTITUICAO COTA FINANC.RECEBIDA UNIDADE FINANC.CENTRAL-ELEMENTO/ ITEM	3.652,77 D	0,00	3.652,77	0,00
3.5.1.1.2.99.99.03	RESTITUICAO COTA FINANCEIRA RECEBIDA UNIDADE FINANCEIRA ORGAO	68.026,12 D	0,00	68.026,12	0,00
3.5.1.2	TRANSFERENCIAS CONCEDIDAS - INDEPENDENTES DE EXECUCAO ORCAMENTARI A	17.205.221,97 D	0,00	17.205.221,97	0,00
3.5.1.2.2	TRANSFERENCIAS CONCEDIDAS - INDEPENDENTES DA EXECUCAO ORCAMENTARI A - INTRA OFSS	17.205.221,97 D	0,00	17.205.221,97	0,00
3.5.1.2.2.01	CREDITO FINANCEIRO UNIDADE FINANCEIRA CENTRAL	17.205.221,97 D	0,00	17.205.221,97	0,00
3.6	DESVALORIZACAO E PERDA DE ATIVOS E INCORPORACAO DE PASSIVOS	9.046,84 D	0,00	9.046,84	0,00
3.6.5	DESINCORPORACAO DE ATIVOS	9.046,84 D	0,00	9.046,84	0,00
3.6.5.1	DESINCORPORACAO DE ATIVOS	9.046,84 D	0,00	9.046,84	0,00
3.6.5.1.1	DESINCORPORACAO DE ATIVOS - CONSOLIDACAO	9.046,84 D	0,00	9.046,84	0,00
3.6.5.1.1.02	OUTRAS DESINCORPORACOES DE ATIVOS-IMOBILIZADO	1.484,95 D	0,00	1.484,95	0,00
3.6.5.1.1.03	DESINCORPORACAO DE IMOBILIZADO - BENS MOVEIS	7.561,89 D	0,00	7.561,89	0,00
3.7	TRIBUTARIAS	95.723,40 D	0,00	95.723,40	0,00
3.7.1	IMPOSTOS, TAXAS E CONTRIBUICOES DE MELHORIA	95.723,40 D	0,00	95.723,40	0,00
3.7.1.1	IMPOSTOS	56.832,95 D	0,00	56.832,95	0,00
3.7.1.1.1	IMPOSTOS - CONSOLIDACAO	56.832,95 D	0,00	56.832,95	0,00
3.7.1.1.1.01	IMPOSTOS	56.832,95 D	0,00	56.832,95	0,00
3.7.1.2	TAXAS	38.890,45 D	0,00	38.890,45	0,00
3.7.1.2.1	TAXAS - CONSOLIDACAO	30.676,64 D	0,00	30.676,64	0,00
3.7.1.2.1.01	TAXAS E CONTRIBUICOES	30.676,64 D	0,00	30.676,64	0,00
3.7.1.2.2	TAXAS - INTRA OFSS	8.213,81 D	0,00	8.213,81	0,00
3.7.1.2.2.01	TAXAS E CONTRIBUICOES	8.213,81 D	0,00	8.213,81	0,00
3.9	OUTRAS VARIACOES PATRIMONIAIS DIMINUTIVAS	154.322.164,66 D	0,00	154.322.164,66	0,00
3.9.9	DIVERSAS VARIACOES PATRIMONIAIS DIMINUTIVAS	154.322.164,66 D	0,00	154.322.164,66	0,00
3.9.9.6	INDENIZACOES, RESTITUICOES E RESSARCIMENTOS	694.082,34 D	0,00	694.082,34	0,00
3.9.9.6.1	INDENIZACOES, RESTITUICOES E RESSARCIMENTOS - CONSOLIDACAO	694.082,34 D	0,00	694.082,34	0,00
3.9.9.6.1.01	INDENIZACOES E RESTITUICOES	694.082,34 D	0,00	694.082,34	0,00
3.9.9.9	VARIACOES PATRIMONIAIS DIMINUTIVAS DECORRENTES DE FATOS GERADORES DIVERSOS	153.628.082,32 D	0,00	153.628.082,32	0,00
3.9.9.9.1	VARIACOES PATRIMONIAIS DIMINUTIVAS DECORRENTES DE FATOS GERADORES DIVERSOS - CONSOLIDACAO	86.939.823,02 D	0,00	86.939.823,02	0,00
3.9.9.9.1.06	BAIXA DE BENS E DIREITOS	82.538,56 D	0,00	82.538,56	0,00
3.9.9.9.1.09	BENS MOVEIS DESINCORPORADOS POR TRANSFERENCIA	30.833.035,53 D	0,00	30.833.035,53	0,00
3.9.9.9.1.88	VARIACOES PATRIMONIAIS DIMINUTIVAS DECORRENTES DE OUTROS FATOS GERADORES	56.024.248,93 D	0,00	56.024.248,93	0,00
3.9.9.9.1.88.03	VARIACOES PATRIMONIAIS DIMINUTIVAS DECORRENTES DE OUTROS FATOS GERADORES	56.024.248,93 D	0,00	56.024.248,93	0,00
3.9.9.9.2	VARIACOES PATRIMONIAIS DIMINUTIVAS DECORRENTES DE FATOS GERADORES DIVERSOS - INTRA OFSS	66.688.259,30 D	0,00	66.688.259,30	0,00
3.9.9.9.2.88	VARIACOES PATRIMONIAIS DIMINUTIVAS DECORRENTES DE FATOS GERADORES DIVERSOS - INTRA OFSS	66.688.259,30 D	0,00	66.688.259,30	0,00
3.9.9.9.2.88.02	VARIACOES PATRIMONIAIS DIMINUTIVAS DECORRENTES DE OUTROS FATOS GERADORES	66.688.259,30 D	0,00	66.688.259,30	0,00
4	VARIACAO PATRIMONIAL AUMENTATIVA	1.730.252.019,60 C	1.730.254.130,63	2.111,03	0,00
4.4	VARIACOES PATRIMONIAIS AUMENTATIVAS FINANCEIRAS	373.770,66 C	373.770,66	0,00	0,00
4.4.5	REMUNERACAO DE DEPOSITOS BANCARIOS E APLICACOES FINANCEIRAS	373.770,66 C	373.770,66	0,00	0,00
4.4.5.1	REMUNERACAO DE DEPOSITOS BANCARIOS	373.770,66 C	373.770,66	0,00	0,00
4.4.5.1.1	REMUNERACAO DE DEPOSITOS BANCARIOS - CONSOLIDACAO	373.770,66 C	373.770,66	0,00	0,00

UNIDADE ORCAMENTARIA: 1191 - SECRETARIA DE ESTADO DE FAZENDA

CONTA	DESCRICAO	SALDO ANTERIOR	DEBITO NO MES	CREDITO NO MES	SALDO ATUAL
4.4.5.1.1.01	REMUNERACAO DE DEPOSITOS BANCARIOS	373.770,66 C	373.770,66	0,00	0,00
4.5	TRANSFERENCIAS E DELEGACOES RECEBIDAS	1.600.822.775,65 C	1.600.824.886,68	2.111,03	0,00
4.5.1	TRANSFERENCIAS INTRAGOVERNAMENTAIS	1.586.285.141,05 C	1.586.287.252,08	2.111,03	0,00
4.5.1.1	TRANSFERENCIAS RECEBIDAS PARA A EXECUCAO ORCAMENTARIA	1.578.066.408,82 C	1.578.068.519,85	2.111,03	0,00
4.5.1.1.2	TRANSFERENCIAS RECEBIDAS PARA A EXECUCAO ORCAMENTARIA - INTRA OFS	1.578.066.408,82 C	1.578.068.519,85	2.111,03	0,00
	S				
4.5.1.1.2.01	COTA FINANCEIRA RECEBIDA	141.394.623,05 C	141.394.623,05	0,00	0,00
4.5.1.1.2.01.01	COTA FINANCEIRA RECEBIDA UNIDADE FINANCEIRA CENTRAL	139.213.730,73 C	139.213.730,73	0,00	0,00
4.5.1.1.2.01.02	COTA FINANCEIRA RECEBIDA UNIDADE FINANCEIRA ORGAO	1.530.892,32 C	1.530.892,32	0,00	0,00
4.5.1.1.2.01.03	COTA FINANCEIRA RECEBIDA UNIDADE FINANCIADORA DO GASTO	650.000,00 C	650.000,00	0,00	0,00
4.5.1.1.2.02	REPASSES RECEBIDOS	184.300.819,97 C	184.302.931,00	2.111,03	0,00
4.5.1.1.2.02.01	REPASSES RECEBIDOS RECURSOS DO TESOURO ESTADUAL	184.302.931,00 C	184.302.931,00	0,00	0,00
4.5.1.1.2.02.99	(-) RESTITUICAO DE REPASSES RECEBIDOS	2.111,03 D	0,00	2.111,03	0,00
4.5.1.1.2.02.99.01	(-) RESTITUICAO DE REPASSES RECEBIDOS RECURSOS DO TESOURO ESTADUA	2.111,03 D	0,00	2.111,03	0,00
	L				
4.5.1.1.2.04	CREDITOS FINANCEIRO RECEBIDO	91.548.433,19 C	91.548.433,19	0,00	0,00
4.5.1.1.2.04.01	CREDITO FINANCEIRO A RECEBER UNIDADE FINANCEIRA CENTRAL	91.548.433,19 C	91.548.433,19	0,00	0,00
4.5.1.1.2.99	OUTRAS MOVIMENTACOES ORCAMENTARIAS	1.160.822.532,61 C	1.160.822.532,61	0,00	0,00
4.5.1.1.2.99.02	OPERACOES FINANCEIRAS ATIVAS ENTRE UNIDADES SETORIAIS	1.160.754.506,49 C	1.160.754.506,49	0,00	0,00
4.5.1.1.2.99.99	CANCELAMENTO DE COTA FINANCEIRA	68.026,12 C	68.026,12	0,00	0,00
4.5.1.1.2.99.99.03	CANCELAMENTO COTA FINANCEIRA RECEBIDA UNIDADE FINANCEIRA ORGAO	68.026,12 C	68.026,12	0,00	0,00
4.5.1.2	TRANSFERENCIAS RECEBIDAS INDEPENDENTES DE EXECUCAO ORCAMENTARIA	8.218.732,23 C	8.218.732,23	0,00	0,00
4.5.1.2.2	TRANSFERENCIAS RECEBIDAS INDEPENDENTES DE EXECUCAO ORCAMENTARIA - INTRA OFSS	8.218.732,23 C	8.218.732,23	0,00	0,00
4.5.1.2.2.01	CREDITO FINANCEIRO UNIDADE FINANCEIRA CENTRAL	8.218.732,23 C	8.218.732,23	0,00	0,00
4.5.3	TRANSFERENCIAS DAS INSTITUICOES PRIVADAS	14.537.634,60 C	14.537.634,60	0,00	0,00
4.5.3.2	TRANSFERENCIAS DAS INSTITUICOES PRIVADAS COM FINS LUCRATIVOS	14.537.634,60 C	14.537.634,60	0,00	0,00
4.5.3.2.1	TRANSFERENCIAS DAS INSTITUICOES PRIVADAS COM FINS LUCRATIVOS - CO NSOLIDACAO	14.537.634,60 C	14.537.634,60	0,00	0,00
4.5.3.2.1.01	TRANSFERENCIAS DAS INSTITUICOES PRIVADAS COM FINS LUCRATIVOS	14.537.634,60 C	14.537.634,60	0,00	0,00
4.6	VALORIZACAO E GANHOS COM ATIVOS E DESINCORPORACAO DE PASSIVOS	2.095.424,36 C	2.095.424,36	0,00	0,00
4.6.3	GANHOS COM INCORPORACAO DE ATIVOS	2.095.424,36 C	2.095.424,36	0,00	0,00
4.6.3.9	OUTROS GANHOS COM INCORPORACAO DE ATIVOS	2.095.424,36 C	2.095.424,36	0,00	0,00
4.6.3.9.1	OUTROS GANHOS COM INCORPORACAO DE ATIVOS - CONSOLIDACAO	2.095.424,36 C	2.095.424,36	0,00	0,00
4.6.3.9.1.01	INCORPORACAO DE ESTOQUES	287.507,78 C	287.507,78	0,00	0,00
4.6.3.9.1.03	INCORPORACAO DE BENS MOVEIS	1.807.916,58 C	1.807.916,58	0,00	0,00
4.9	OUTRAS VARIACOES PATRIMONIAIS AUMENTATIVAS	126.960.048,93 C	126.960.048,93	0,00	0,00
4.9.9	DIVERSAS VARIACOES PATRIMONIAIS AUMENTATIVAS	126.960.048,93 C	126.960.048,93	0,00	0,00
4.9.9.9	VARIACOES PATRIMONIAIS AUMENTATIVAS DECORRENTES DE FATOS GERADORE S DIVERSOS	126.960.048,93 C	126.960.048,93	0,00	0,00
4.9.9.9.1	VARIACOES PATRIMONIAIS AUMENTATIVAS DECORRENTES DE FATOS GERADORE S DIVERSOS - CONSOLIDACAO	30.058.607,42 C	30.058.607,42	0,00	0,00
4.9.9.9.1.09	REVERSAO DE DEPRECIACAO/AMORTIZACAO/EXAUSTAO E REAVALIACAO DE BEN S	672.945,68 C	672.945,68	0,00	0,00
4.9.9.9.1.11	BENS MOVEIS INCORPORADOS POR TRANSFERENCIA	29.385.136,11 C	29.385.136,11	0,00	0,00
4.9.9.9.1.77	VARIACOES PATRIMONIAIS AUMENTATIVAS - BALANCO FINANCEIRO	525,63 C	525,63	0,00	0,00
4.9.9.9.1.77.01	VARIACAO PATRIMONIAL AUMENTATIVA FATOS DIVERSOS BALANCO FINANCEIR O	525,63 C	525,63	0,00	0,00
4.9.9.9.1.77.01.02	VARIACAO PATRIMONIAL AUMENTATIVA CONSIGNACOES E RETENCOES B.F	0,06 C	0,06	0,00	0,00
4.9.9.9.1.77.01.04	VARIACAO PATRIMONIAL AUMENTATIVA OBRIG LIQ PAGAR EXERC ANTERIOR R PP B.F.	525,57 C	525,57	0,00	0,00

UNIDADE ORCAMENTARIA: 1191 - SECRETARIA DE ESTADO DE FAZENDA

CONTA	DESCRICAO	SALDO ANTERIOR	DEBITO NO MES	CREDITO NO MES	SALDO ATUAL
4.9.9.9.2	VARIACOES PATRIMONIAIS AUMENTATIVAS DECORRENTES DE FATOS GERADORE S DIVERSOS - INTRA OFSS	96.901.441,51 C	96.901.441,51	0,00	0,00
4.9.9.9.2.88	VARIACOES PATRIMONIAIS AUMENTATIVAS DECORRENTES DE FATOS GERADORE S DIVERSOS - INTRA OFSS	96.901.441,51 C	96.901.441,51	0,00	0,00
4.9.9.9.2.88.02	VARIACOES PATRIMONIAIS AUMENTATIVAS DECORRENTES DE OUTROS FATOS GERADORES	96.901.441,51 C	96.901.441,51	0,00	0,00
----- TOTAL PATRIMONIAL		0,00	3.388.820.344,94	3.388.820.344,94	0,00
5	CONTROLES DA APROVACAO DO PLANEJAMENTO E ORCAMENTO	2.971.611.336,37 D	0,00	0,00	2.971.611.336,37 D
5.2	ORCAMENTO APROVADO	2.808.299.115,12 D	0,00	0,00	2.808.299.115,12 D
5.2.2	FIXACAO DA DESPESA	2.808.299.115,12 D	0,00	0,00	2.808.299.115,12 D
5.2.2.1	DOTACAO ORCAMENTARIA	1.459.678.816,93 D	0,00	0,00	1.459.678.816,93 D
5.2.2.1.1	DOTACAO INICIAL	1.446.405.648,00 D	0,00	0,00	1.446.405.648,00 D
5.2.2.1.2	DOTACAO ADICIONAL POR TIPO DE CREDITO	533.183.214,47 D	0,00	0,00	533.183.214,47 D
5.2.2.1.2.01	CREDITO ADICIONAL - SUPLEMENTAR	533.183.214,47 D	0,00	0,00	533.183.214,47 D
5.2.2.1.2.01.01	CREDITOS SUPLEMENTARES DO ORCAMENTO DA DESPESA	236.331.686,56 D	0,00	0,00	236.331.686,56 D
5.2.2.1.2.01.02	SUPLEMENTACAO DO ORCAMENTO DA DESPESA POR REMANEJAMENTO	296.851.527,91 D	0,00	0,00	296.851.527,91 D
5.2.2.1.9	CANCELAMENTO/REMANEJAMENTO DE DOTACAO	519.910.045,54 C	0,00	0,00	519.910.045,54 C
5.2.2.1.9.01	(-) CREDITOS ORCAMENTARIOS ANULADOS	223.058.517,63 C	0,00	0,00	223.058.517,63 C
5.2.2.1.9.02	(-) ANULACAO DO ORCAMENTO DA DESPESA PARA REMANEJAMENTO	296.851.527,91 C	0,00	0,00	296.851.527,91 C
5.2.2.2	MOVIMENTACAO DE CREDITOS RECEBIDOS	1.348.620.298,19 D	0,00	0,00	1.348.620.298,19 D
5.2.2.2.9	OUTRAS DESCENTRALIZACOES DE CREDITOS	1.348.620.298,19 D	0,00	0,00	1.348.620.298,19 D
5.2.2.2.9.01	DESCENTRALIZACAO DE CREDITOS RECEBIDOS DO ORCAMENTO DA DESPESA	1.348.620.298,19 D	0,00	0,00	1.348.620.298,19 D
5.3	INSCRICAO DE RESTOS A PAGAR	163.312.221,25 D	0,00	0,00	163.312.221,25 D
5.3.1	INSCRICAO DE RESTOS A PAGAR NAO PROCESSADOS	58.559.855,55 D	0,00	0,00	58.559.855,55 D
5.3.1.1	RESTOS A PAGAR NAO PROCESSADOS INSCRITOS	58.559.855,55 D	0,00	0,00	58.559.855,55 D
5.3.2	INSCRICAO DE RESTOS A PAGAR PROCESSADOS	5.899.593,56 D	0,00	0,00	5.899.593,56 D
5.3.2.1	RESTOS A PAGAR PROCESSADOS INSCRITOS	5.899.593,56 D	0,00	0,00	5.899.593,56 D
5.3.8	RESTOS A PAGAR INSCRITOS	98.852.772,14 D	0,00	0,00	98.852.772,14 D
5.3.8.1	RESTOS A PAGAR NAO PROCESSADOS INSCRITOS	88.076.047,56 D	0,00	0,00	88.076.047,56 D
5.3.8.2	RESTOS A PAGAR PROCESSADOS INSCRITOS	10.776.724,58 D	0,00	0,00	10.776.724,58 D
6	CONTROLES DA EXECUCAO DO PLANEJAMENTO E ORCAMENTO	2.971.611.336,37 C	0,00	0,00	2.971.611.336,37 C
6.2	EXECUCAO DO ORCAMENTO	2.808.299.115,12 C	0,00	0,00	2.808.299.115,12 C
6.2.1.1	RECEITA A REALIZAR	14.911.405,26 D	0,00	0,00	14.911.405,26 D
6.2.1.1.1	RECEITA A REALIZAR	14.911.405,26 D	0,00	0,00	14.911.405,26 D
6.2.1.2	RECEITA REALIZADA	14.911.405,26 C	0,00	0,00	14.911.405,26 C
6.2.1.2.1	RECEITA REALIZADA	14.911.405,26 C	0,00	0,00	14.911.405,26 C
6.2.2	EXECUCAO DA DESPESA	2.808.299.115,12 C	0,00	0,00	2.808.299.115,12 C
6.2.2.1	DISPONIBILIDADES DE CREDITO	1.459.678.816,93 C	0,00	0,00	1.459.678.816,93 C
6.2.2.1.1	CREDITO DISPONIVEL	129.789.930,64 C	0,00	0,00	129.789.930,64 C
6.2.2.1.3	CREDITO UTILIZADO	1.329.888.886,29 C	0,00	0,00	1.329.888.886,29 C
6.2.2.1.3.01	CREDITO EMPENHADO A LIQUIDAR	87.940.552,69 C	0,00	0,00	87.940.552,69 C
6.2.2.1.3.03	CREDITO EMPENHADO LIQUIDADO A PAGAR	10.771.429,05 C	0,00	0,00	10.771.429,05 C
6.2.2.1.3.04	CREDITO EMPENHADO LIQUIDADO PAGO	1.231.176.904,55 C	0,00	0,00	1.231.176.904,55 C
6.2.2.2	MOVIMENTACAO DE CREDITOS CONCEDIDOS	1.348.620.298,19 C	0,00	0,00	1.348.620.298,19 C
6.2.2.2.9	OUTRAS DESCENTRALIZACOES DE CREDITOS	1.348.620.298,19 C	0,00	0,00	1.348.620.298,19 C
6.2.2.2.9.01	DESCENTRALIZACAO DE CREDITOS ORCAMENTARIOS CONCEDIDOS	1.348.620.298,19 C	0,00	0,00	1.348.620.298,19 C
6.3	EXECUCAO DE RESTOS A PAGAR	163.312.221,25 C	0,00	0,00	163.312.221,25 C
6.3.1	EXECUCAO DE RESTOS A PAGAR NAO PROCESSADOS	58.559.855,55 C	0,00	0,00	58.559.855,55 C

UNIDADE ORCAMENTARIA: 1191 - SECRETARIA DE ESTADO DE FAZENDA

CONTA	DESCRICAO	SALDO ANTERIOR	DEBITO NO MES	CREDITO NO MES	SALDO ATUAL
6.3.1.1	RESTOS A PAGAR NAO PROCESSADOS A LIQUIDAR	135.494,87 C	0,00	0,00	135.494,87 C
6.3.1.4	RESTOS A PAGAR NAO PROCESSADOS PAGOS	41.187.165,28 C	0,00	0,00	41.187.165,28 C
6.3.1.9	RESTOS A PAGAR NAO PROCESSADOS CANCELADOS	17.237.195,40 C	0,00	0,00	17.237.195,40 C
6.3.2	EXECUCAO DE RESTOS A PAGAR PROCESSADOS	5.899.593,56 C	0,00	0,00	5.899.593,56 C
6.3.2.1	RESTOS A PAGAR PROCESSADOS A PAGAR	5.295,53 C	0,00	0,00	5.295,53 C
6.3.2.2	RESTOS A PAGAR PROCESSADOS PAGOS	5.893.772,46 C	0,00	0,00	5.893.772,46 C
6.3.2.9	RESTOS A PAGAR PROCESSADOS CANCELADOS	525,57 C	0,00	0,00	525,57 C
6.3.8	INSCRICAO RESTOS A PAGAR	98.852.772,14 C	0,00	0,00	98.852.772,14 C
6.3.8.1	RESTOS A PAGAR NAO PROCESSADOS	88.076.047,56 C	0,00	0,00	88.076.047,56 C
6.3.8.3	RESTOS A PAGAR PROCESSADOS A PAGAR	10.776.724,58 C	0,00	0,00	10.776.724,58 C
----- TOTAL ORCAMENTARIO		0,00	0,00	0,00	0,00
7	CONTROLES DEVEDORES	653.844.968,06 D	0,00	0,00	653.844.968,06 D
7.1	ATOS POTENCIAIS	653.464.947,97 D	0,00	0,00	653.464.947,97 D
7.1.1	ATOS POTENCIAIS ATIVOS	23.206.185,50 D	0,00	0,00	23.206.185,50 D
7.1.1.1	GARANTIAS E CONTRAGARANTIAS RECEBIDAS	23.074.731,05 D	0,00	0,00	23.074.731,05 D
7.1.1.1.1	GARANTIAS RECEBIDAS	23.074.731,05 D	0,00	0,00	23.074.731,05 D
7.1.1.9	OUTROS ATOS POTENCIAIS ATIVOS	131.454,45 D	0,00	0,00	131.454,45 D
7.1.1.9.1	OUTROS ATOS POTENCIAIS ATIVOS	131.454,45 D	0,00	0,00	131.454,45 D
7.1.2	ATOS POTENCIAIS PASSIVOS	630.258.762,47 D	0,00	0,00	630.258.762,47 D
7.1.2.3	OBRIGACOES CONTRATUAIS	630.258.762,47 D	0,00	0,00	630.258.762,47 D
7.1.2.3.1	CONTRATOS DE FORNECIMENTO	42.470.983,58 D	0,00	0,00	42.470.983,58 D
7.1.2.3.2	CONTRATOS DE SERVICO	542.778.215,54 D	0,00	0,00	542.778.215,54 D
7.1.2.3.3	CONTRATOS DE ALUGUEL	13.375.664,13 D	0,00	0,00	13.375.664,13 D
7.1.2.3.4	CONTRATOS DE OBRAS	978.764,29 D	0,00	0,00	978.764,29 D
7.1.2.3.6	INSTRUMENTOS DE MUTUA COOPERACAO TECNICA	30.655.134,93 D	0,00	0,00	30.655.134,93 D
7.2	ADMINISTRACAO FINANCEIRA	380.020,09 D	0,00	0,00	380.020,09 D
7.2.1	DISPONIBILIDADES POR DESTINACAO	380.020,09 D	0,00	0,00	380.020,09 D
7.2.1.1	CONTROLE DA DISPONIBILIDADE DE RECURSOS	380.020,09 D	0,00	0,00	380.020,09 D
7.2.1.1.1	DISPONIBILIDADE DE RECURSOS	380.020,09 D	0,00	0,00	380.020,09 D
7.2.1.1.1.02	DISPONIBILIDADE DE RECURSOS - OUTROS RECURSOS	373.770,66 D	0,00	0,00	373.770,66 D
7.2.1.1.1.88	DISPONIBILIDADE DE RECURSOS - ENTRADAS COMPENSATORIAS	1,91 D	0,00	0,00	1,91 D
7.2.1.1.1.99	DISPONIBILIDADE DE RECURSOS - PENDENTE DE CLASSIFICACAO	6.247,52 D	0,00	0,00	6.247,52 D
8	CONTROLES CREDITORES	653.844.968,06 C	0,00	0,00	653.844.968,06 C
8.1	EXECUCAO DOS ATOS POTENCIAIS	653.464.947,97 C	0,00	0,00	653.464.947,97 C
8.1.1	EXECUCAO DOS ATOS POTENCIAIS ATIVOS	23.206.185,50 C	0,00	0,00	23.206.185,50 C
8.1.1.1	EXECUCAO DE GARANTIAS E CONTRAGARANTIAS RECEBIDAS	23.074.731,05 C	0,00	0,00	23.074.731,05 C
8.1.1.1.1	EXECUCAO DE GARANTIAS E CONTRAGARANTIAS RECEBIDAS - CONSOLIDACAO	23.074.731,05 C	0,00	0,00	23.074.731,05 C
8.1.1.1.1.01	FIANCAS BANCARIAS RECEBIDAS	304.552,59 C	0,00	0,00	304.552,59 C
8.1.1.1.1.01.01	FIANCAS BANCARIAS RECEBIDAS - A EXECUTAR	304.552,59 C	0,00	0,00	304.552,59 C
8.1.1.1.1.02	APOLICE DE SEGUROS RECEBIDAS	22.770.178,46 C	0,00	0,00	22.770.178,46 C
8.1.1.1.1.02.01	APOLICE DE SEGUROS RECEBIDAS - A EXECUTAR	22.770.178,46 C	0,00	0,00	22.770.178,46 C
8.1.1.9	EXECUCAO DE OUTROS ATOS POTENCIAIS ATIVOS	131.454,45 C	0,00	0,00	131.454,45 C
8.1.1.9.1	OUTROS ATOS POTENCIAIS ATIVOS	131.454,45 C	0,00	0,00	131.454,45 C
8.1.1.9.1.06	DIVERSOS RESPONSAVEIS EM APURACAO	87.043,73 C	0,00	0,00	87.043,73 C
8.1.1.9.1.06.01	SALDOS NAO RECOLHIDOS	726,55 C	0,00	0,00	726,55 C
8.1.1.9.1.06.88	OUTRAS RESPONSABILIDADES EM APURACAO	86.317,18 C	0,00	0,00	86.317,18 C
8.1.1.9.1.10	RESPONSAVEIS POR BENS ENTREGUES P/CESSAO DE USO/CESSAO ONEROSA E/ OU COMODATO	44.410,72 C	0,00	0,00	44.410,72 C

UNIDADE ORCAMENTARIA: 1191 - SECRETARIA DE ESTADO DE FAZENDA

CONTA	DESCRICAO	SALDO ANTERIOR	DEBITO NO MES	CREDITO NO MES	SALDO ATUAL
8.1.2	EXECUCAO DOS ATOS POTENCIAIS PASSIVOS	630.258.762,47 C	0,00	0,00	630.258.762,47 C
8.1.2.3	EXECUCAO DE OBRIGACOES CONTRATUAIS	630.258.762,47 C	0,00	0,00	630.258.762,47 C
8.1.2.3.1	CONTRATOS DE FORNECIMENTO	42.470.983,58 C	0,00	0,00	42.470.983,58 C
8.1.2.3.1.01	CONTRATOS DE FORNECIMENTO - A EXECUTAR	37.139.676,45 C	0,00	0,00	37.139.676,45 C
8.1.2.3.1.02	CONTRATOS DE FORNECIMENTO - EXECUTADOS	5.331.307,13 C	0,00	0,00	5.331.307,13 C
8.1.2.3.2	CONTRATOS DE SERVICO	542.778.215,54 C	0,00	0,00	542.778.215,54 C
8.1.2.3.2.01	CONTRATOS DE SERVICO - A EXECUTAR	270.790.978,43 C	0,00	0,00	270.790.978,43 C
8.1.2.3.2.02	CONTRATOS DE SERVICO - EXECUTADOS	271.987.237,11 C	0,00	0,00	271.987.237,11 C
8.1.2.3.3	CONTRATOS DE ALUGUEL	13.375.664,13 C	0,00	0,00	13.375.664,13 C
8.1.2.3.3.01	CONTRATOS DE ALUGUEL - A EXECUTAR	2.056.188,76 C	0,00	0,00	2.056.188,76 C
8.1.2.3.3.02	CONTRATOS DE ALUGUEL - EXECUTADOS	11.319.475,37 C	0,00	0,00	11.319.475,37 C
8.1.2.3.4	CONTRATOS DE EXECUCAO DE OBRAS	978.764,29 C	0,00	0,00	978.764,29 C
8.1.2.3.4.01	CONTRATOS DE EXECUCAO DE OBRAS - A EXECUTAR	978.764,29 C	0,00	0,00	978.764,29 C
8.1.2.3.6	INSTRUMENTOS DE MUTUA COOPERACAO TECNICA	30.655.134,93 C	0,00	0,00	30.655.134,93 C
8.1.2.3.6.01	INSTRUMENTOS DE MUTUA COOPERACAO TECNICA - A EXECUTAR	24.579.284,93 C	0,00	0,00	24.579.284,93 C
8.1.2.3.6.02	INSTRUMENTOS DE MUTUA COOPERACAO TECNICA - EXECUTADOS	6.075.850,00 C	0,00	0,00	6.075.850,00 C
8.2	EXECUCAO DA ADMINISTRACAO FINANCEIRA	380.020,09 C	0,00	0,00	380.020,09 C
8.2.1	EXECUCAO DAS DISPONIBILIDADES POR DESTINACAO	380.020,09 C	0,00	0,00	380.020,09 C
8.2.1.1	EXECUCAO DA DISPONIBILIDADE DE RECURSOS	380.020,09 C	0,00	0,00	380.020,09 C
8.2.1.1.1	DISPONIBILIDADE POR DESTINACAO DE RECURSOS A UTILIZAR	380.018,18 C	0,00	0,00	380.018,18 C
8.2.1.1.1.02	DISPONIBILIDADE POR DESTINACAO DE RECURSOS A UTILIZAR - OUTROS RECURSOS	373.770,66 C	0,00	0,00	373.770,66 C
8.2.1.1.1.02.01	DISPONIBILIDADE POR DESTINACAO DE RECURSOS A UTILIZAR - OUTROS RECURSOS	373.770,66 C	0,00	0,00	373.770,66 C
8.2.1.1.1.99	DISPONIBILIDADE POR DESTINACAO DE RECURSOS A UTILIZAR - PENDENTE DE CLASSIFICACAO	6.247,52 C	0,00	0,00	6.247,52 C
8.2.1.1.1.99.02	DISPONIBILIDADE POR DESTINACAO DE RECURSOS A UTILIZAR - PENDENTE DE CLASSIFICACAO - OUTROS RECURSOS	6.247,52 C	0,00	0,00	6.247,52 C
8.2.1.1.1.99.02.01	DISPONIBILIDADE POR DESTINACAO DE RECURSOS A UTILIZAR - PENDENTE DE CLASSIFICACAO - OUTROS RECURSOS	6.247,52 C	0,00	0,00	6.247,52 C
8.2.1.1.3	DISPONIBILIDADE POR DESTINACAO DE RECURSOS COMPROMETIDA POR LIQUIDACAO E ENTRADAS COMPENSATORIAS	1.393.958,48 D	0,00	0,00	1.393.958,48 D
8.2.1.1.3.01	DISPONIBILIDADE POR DESTINACAO DE RECURSOS COMPROMETIDA POR LIQUIDACAO	1.393.960,39 D	0,00	0,00	1.393.960,39 D
8.2.1.1.3.01.01	DISPONIBILIDADE POR DESTINACAO DE RECURSOS COMPROMETIDA POR LIQUIDACAO - TESOURO ESTADUAL	173.905,45 D	0,00	0,00	173.905,45 D
8.2.1.1.3.01.01.01	DISPONIBILIDADE POR DESTINACAO DE RECURSOS COMPROMETIDA POR LIQUIDACAO - TESOURO ESTADUAL - PODER EXECUTIVO	173.905,45 D	0,00	0,00	173.905,45 D
8.2.1.1.3.01.02	DISPONIBILIDADE POR DESTINACAO DE RECURSOS COMPROMETIDA POR LIQUIDACAO - OUTROS RECURSOS	1.220.054,94 D	0,00	0,00	1.220.054,94 D
8.2.1.1.3.01.02.01	DISPONIBILIDADE POR DESTINACAO DE RECURSOS COMPROMETIDA POR LIQUIDACAO - OUTROS RECURSOS	1.220.054,94 D	0,00	0,00	1.220.054,94 D
8.2.1.1.3.88	DISPONIBILIDADE POR DESTINACAO DE RECURSOS COMPROMETIDA POR ENTRADAS COMPENSATORIAS	1,91 C	0,00	0,00	1,91 C
8.2.1.1.3.88.01	DISPONIBILIDADE POR DESTINACAO DE RECURSOS COMPROMETIDA POR ENTRADAS COMPENSATORIAS	1,91 C	0,00	0,00	1,91 C
8.2.1.1.4	DISPONIBILIDADE POR DESTINACAO DE RECURSOS UTILIZADA	1.393.960,39 C	0,00	0,00	1.393.960,39 C
8.2.1.1.4.01	DISPONIBILIDADE POR DESTINACAO DE RECURSOS UTILIZADA - TESOURO ESTADUAL	173.905,45 C	0,00	0,00	173.905,45 C
8.2.1.1.4.01.01	DISPONIBILIDADE POR DESTINACAO DE RECURSOS UTILIZADA - TESOURO ESTADUAL - PODER EXECUTIVO	173.905,45 C	0,00	0,00	173.905,45 C

UNIDADE ORCAMENTARIA: 1191 - SECRETARIA DE ESTADO DE FAZENDA

CONTA	DESCRICAO	SALDO ANTERIOR	DEBITO NO MES	CREDITO NO MES	SALDO ATUAL
8.2.1.1.4.02	DISPONIBILIDADE POR DESTINACAO DE RECURSOS UTILIZADA - OUTROS REC URSOS	1.220.054,94 C	0,00	0,00	1.220.054,94 C
8.2.1.1.4.02.01	DISPONIBILIDADE POR DESTINACAO DE RECURSOS UTILIZADA - OUTROS REC URSOS	1.220.054,94 C	0,00	0,00	1.220.054,94 C
----- TOTAL CONTROLE		0,00	0,00	0,00	0,00
T O T A I S		0,00	3.388.820.344,94	3.388.820.344,94	0,00

FONTE: SIAFI-MG

CERTIFICAMOS A EXATIDAO DA MOVIMENTACAO CONTABIL EVIDENCIADA NESTE BALANCETE.

Gerente da Divisão de Contabilidade Setorial
Contador: CRC/MG 055228/0 - CPF: 884.123.776-72

UNID. ORCAMENTARIA: 1191 - SECRETARIA DE ESTADO DE FAZENDA

NAT. DESP	FTE/PROC	CREDITOS INICIAL	CREDITOS ADICIONAIS	REMANEJAMENTOS ADICIONAIS	ANULACOES	REMANEJAMENTOS ANULACOES	CREDITOS AUTORIZADOS
FUNC. PROGRAMATICA: 041220842001-0001 SUPORTE AS ATIVIDADES DO TESOURO ESTADUAL							
3000	000	810.734,00	0,00	0,00	0,00	0,00	810.734,00
3100	000	739.377,00	0,00	0,00	0,00	0,00	739.377,00
3190	101	631.274,00	0,00	0,00	0,00	0,00	631.274,00
3191	101	108.103,00	0,00	0,00	0,00	0,00	108.103,00
3300	000	71.357,00	0,00	0,00	0,00	0,00	71.357,00
3390	101	20.000,00	0,00	0,00	0,00	0,00	20.000,00
3390	107	51.357,00	0,00	0,00	0,00	0,00	51.357,00
S O M A		810.734,00	0,00	0,00	0,00	0,00	810.734,00
FUNC. PROGRAMATICA: 041220842024-0001 GERENCIAMENTO E SUPORTE AS ATIVIDADES LIGADAS A CONTADORIA GERAL DO ESTADO DE MINAS GERAIS							
3000	000	1.286.644,00	0,00	0,00	0,00	0,00	1.286.644,00
3100	000	1.221.173,00	0,00	0,00	0,00	0,00	1.221.173,00
3190	101	918.223,00	0,00	0,00	0,00	0,00	918.223,00
3191	101	302.950,00	0,00	0,00	0,00	0,00	302.950,00
3300	000	65.471,00	0,00	0,00	0,00	0,00	65.471,00
3390	101	10.279,00	0,00	0,00	0,00	0,00	10.279,00
3390	107	55.192,00	0,00	0,00	0,00	0,00	55.192,00
S O M A		1.286.644,00	0,00	0,00	0,00	0,00	1.286.644,00
FUNC. PROGRAMATICA: 041220842027-0001 GERENCIAMENTO E SUPORTE AS ATIVIDADES LIGADAS A GOVERNANCA DE ATIVOS E DA DIVIDA PUBLICA DO ESTADO D							
3000	000	1.953.127,00	0,00	0,00	0,00	0,00	1.953.127,00
3100	000	1.820.657,00	0,00	0,00	0,00	0,00	1.820.657,00
3190	101	1.323.459,00	0,00	0,00	0,00	0,00	1.323.459,00
3191	101	497.198,00	0,00	0,00	0,00	0,00	497.198,00
3300	000	132.470,00	0,00	0,00	0,00	0,00	132.470,00
3390	101	10.019,00	0,00	0,00	0,00	0,00	10.019,00
3390	107	122.451,00	0,00	0,00	0,00	0,00	122.451,00
S O M A		1.953.127,00	0,00	0,00	0,00	0,00	1.953.127,00
FUNC. PROGRAMATICA: 041227052500-0001 ASSESSORAMENTO E GERENCIAMENTO DE POLITICAS PUBLICAS							
3000	000	63.751.563,00	17.720.956,58	1.128.655,72	17.220,00-	1.128.655,72-	81.455.299,58
3100	000	55.178.718,00	16.045.000,00	758.000,00	0,00	758.000,00-	71.223.718,00
3190	101	40.129.323,00	16.045.000,00	758.000,00	0,00	0,00	56.932.323,00
3191	101	15.049.395,00	0,00	0,00	0,00	758.000,00-	14.291.395,00
3300	000	8.572.845,00	1.675.956,58	370.655,72	17.220,00-	370.655,72-	10.231.581,58
3390	101	4.798.894,00	0,00	182.204,10	17.220,00-	188.451,62-	4.775.426,48
3390	107	3.473.951,00	1.500.000,00	0,00	0,00	0,00	4.973.951,00
3390	291	300.000,00	0,00	0,00	0,00	0,00	300.000,00
3391	101	0,00	175.956,58	188.451,62	0,00	182.204,10-	182.204,10
4000	000	0,00	6.057.220,00	0,00	0,00	0,00	6.057.220,00
4400	000	0,00	6.057.220,00	0,00	0,00	0,00	6.057.220,00
4490	101	0,00	6.057.220,00	0,00	0,00	0,00	6.057.220,00

UNID. ORCAMENTARIA: 1191 - SECRETARIA DE ESTADO DE FAZENDA

NAT. DESP	FTE/PROC	CREDITOS INICIAL	CREDITOS ADICIONAIS	REMANEJAMENTOS ADICIONAIS	ANULACOES	REMANEJAMENTOS ANULACOES	CREDITOS AUTORIZADOS
S O M A		63.751.563,00	23.778.176,58	1.128.655,72	17.220,00-	1.128.655,72-	87.512.519,58
FUNC. PROGRAMATICA: 041230844199-0001 CONTROLE E OPERACOES FINANCEIRAS DOS RECURSOS ESTADUAIS							
3000	000	60.455.953,00	4.535.593,00	0,00	1.440.668,97-	0,00	63.550.877,03
3100	000	5.971.201,00	4.156.593,00	0,00	0,00	0,00	10.127.794,00
3190	101	4.409.496,00	3.826.593,00	0,00	0,00	0,00	8.236.089,00
3191	101	1.561.705,00	330.000,00	0,00	0,00	0,00	1.891.705,00
3300	000	54.484.752,00	379.000,00	0,00	1.440.668,97-	0,00	53.423.083,03
3390	101	33.492.140,00	0,00	0,00	1.440.668,97-	0,00	32.051.471,03
3390	107	327.612,00	379.000,00	0,00	0,00	0,00	706.612,00
3390	271	20.000.000,00	0,00	0,00	0,00	0,00	20.000.000,00
3390	522	14.000,00	0,00	0,00	0,00	0,00	14.000,00
3390	772	1.000,00	0,00	0,00	0,00	0,00	1.000,00
3390	832	650.000,00	0,00	0,00	0,00	0,00	650.000,00
S O M A		60.455.953,00	4.535.593,00	0,00	1.440.668,97-	0,00	63.550.877,03
FUNC. PROGRAMATICA: 041230844247-0001 GESTAO ESTRATEGICA E PLANEJAMENTO FINANCEIRO							
3000	000	5.097.745,00	0,00	0,00	623.000,00-	0,00	4.474.745,00
3100	000	4.813.565,00	0,00	0,00	623.000,00-	0,00	4.190.565,00
3190	101	3.697.641,00	0,00	0,00	0,00	0,00	3.697.641,00
3191	101	1.115.924,00	0,00	0,00	623.000,00-	0,00	492.924,00
3300	000	284.180,00	0,00	0,00	0,00	0,00	284.180,00
3390	101	7.271,00	0,00	0,00	0,00	0,00	7.271,00
3390	107	276.909,00	0,00	0,00	0,00	0,00	276.909,00
S O M A		5.097.745,00	0,00	0,00	623.000,00-	0,00	4.474.745,00
FUNC. PROGRAMATICA: 041230844251-0001 CONTADORIA TRANSPARENTE							
3000	000	2.369.901,00	2.050.819,00	0,00	0,00	0,00	4.420.720,00
3100	000	2.236.984,00	1.912.819,00	0,00	0,00	0,00	4.149.803,00
3190	101	1.638.360,00	1.802.819,00	0,00	0,00	0,00	3.441.179,00
3191	101	598.624,00	110.000,00	0,00	0,00	0,00	708.624,00
3300	000	132.917,00	138.000,00	0,00	0,00	0,00	270.917,00
3390	101	9.878,00	0,00	0,00	0,00	0,00	9.878,00
3390	107	123.039,00	138.000,00	0,00	0,00	0,00	261.039,00
S O M A		2.369.901,00	2.050.819,00	0,00	0,00	0,00	4.420.720,00
FUNC. PROGRAMATICA: 041230844252-0001 CONTADORIA LEGAL							
3000	000	1.863.944,00	1.549.218,00	0,00	0,00	0,00	3.413.162,00
3100	000	1.128.094,00	1.421.690,00	0,00	0,00	0,00	2.549.784,00
3190	101	927.230,00	1.211.563,00	0,00	0,00	0,00	2.138.793,00
3191	101	200.864,00	210.127,00	0,00	0,00	0,00	410.991,00

3300	000	735.850,00	127.528,00	0,00	0,00	0,00	863.378,00
3390	101	664.430,00	0,00	0,00	0,00	0,00	664.430,00

PRODEMGE
 NFCAE63Y - RFCAE353

ESTADO DE MINAS GERAIS
 SIAPF-MG

PAGINA: 3
 REF. DEZEMBRO DE 2021
 EMISSAO - DATA HORA
 25/03/2022 - 16:03:19

CREDITOS AUTORIZADOS POR PROJETO/ATIVIDADE

UNID. ORCAMENTARIA: 1191 - SECRETARIA DE ESTADO DE FAZENDA

NAT. DESP	FTE/PROC	CREDITOS INICIAL	CREDITOS ADICIONAIS	REMANEJAMENTOS ADICIONAIS	ANULACOES	REMANEJAMENTOS ANULACOES	CREDITOS AUTORIZADOS
3390	107	71.420,00	127.528,00	0,00	0,00	0,00	198.948,00
S O M A		1.863.944,00	1.549.218,00	0,00	0,00	0,00	3.413.162,00

FUNC. PROGRAMATICA: 041230844255-0001 GOVERNANCA DO SISTEMA INTEGRADO UTILIZADO PARA A EXECUCAO ORCAMENTARIA, FINANCEIRA, PATRIMONIAL E C

3000	000	45.628.703,00	0,00	0,00	25.073.277,57-	0,00	20.555.425,43
3100	000	1.551.405,00	0,00	0,00	0,00	0,00	1.551.405,00
3190	101	1.298.470,00	0,00	0,00	0,00	0,00	1.298.470,00
3191	101	252.935,00	0,00	0,00	0,00	0,00	252.935,00
3300	000	44.077.298,00	0,00	0,00	25.073.277,57-	0,00	19.004.020,43
3390	101	43.983.221,00	0,00	0,00	25.073.277,57-	0,00	18.909.943,43
3390	107	94.077,00	0,00	0,00	0,00	0,00	94.077,00
4000	000	0,00	17.741.934,77	0,00	0,00	0,00	17.741.934,77
4400	000	0,00	17.741.934,77	0,00	0,00	0,00	17.741.934,77
4490	101	0,00	17.741.934,77	0,00	0,00	0,00	17.741.934,77
S O M A		45.628.703,00	17.741.934,77	0,00	25.073.277,57-	0,00	38.297.360,20

FUNC. PROGRAMATICA: 041230844258-0001 GESTAO DE ATIVOS E HAVERES

3000	000	6.549.534,00	3.038.002,80	10.213,81	40.000,00-	10.213,81-	9.547.536,80
3100	000	2.101.017,00	2.250.214,00	2.000,00	0,00	2.000,00-	4.351.231,00
3190	101	1.631.623,00	1.750.000,00	0,00	0,00	2.000,00-	3.379.623,00
3191	101	469.394,00	487.000,00	2.000,00	0,00	0,00	958.394,00
3191	111	0,00	13.214,00	0,00	0,00	0,00	13.214,00
3300	000	4.448.517,00	787.788,80	8.213,81	40.000,00-	8.213,81-	5.196.305,80
3390	101	4.306.130,00	638.788,80	0,00	40.000,00-	8.213,81-	4.896.704,99
3390	107	142.387,00	149.000,00	0,00	0,00	0,00	291.387,00
3391	101	0,00	0,00	8.213,81	0,00	0,00	8.213,81
S O M A		6.549.534,00	3.038.002,80	10.213,81	40.000,00-	10.213,81-	9.547.536,80

FUNC. PROGRAMATICA: 041230844260-0001 ENDIVIDAMENTO SUSTENTAVEL

3000	000	3.202.465,00	0,00	0,00	287.000,00-	0,00	2.915.465,00
3100	000	3.024.148,00	0,00	0,00	287.000,00-	0,00	2.737.148,00
3190	101	2.180.081,00	0,00	0,00	0,00	0,00	2.180.081,00
3191	101	844.067,00	0,00	0,00	287.000,00-	0,00	557.067,00
3300	000	178.317,00	0,00	0,00	0,00	0,00	178.317,00
3390	101	8.813,00	0,00	0,00	0,00	0,00	8.813,00
3390	107	169.504,00	0,00	0,00	0,00	0,00	169.504,00
S O M A		3.202.465,00	0,00	0,00	287.000,00-	0,00	2.915.465,00

FUNC. PROGRAMATICA: 041230844261-0001 GOVERNANCA DAS EMPRESAS ESTATAIS

3000	000	2.020.935,00	0,00	0,00	200.000,00-	0,00	1.820.935,00
------	-----	--------------	------	------	-------------	------	--------------

3100	000	1.896.330,00	0,00	0,00	200.000,00-	0,00	1.696.330,00
3190	101	1.454.313,00	0,00	0,00	0,00	0,00	1.454.313,00
3191	101	442.017,00	0,00	0,00	200.000,00-	0,00	242.017,00
PRODEMGE		ESTADO DE MINAS GERAIS				PAGINA:	4
NFCAE63Y - RFCAE353		SIAFI-MG				REF. DEZEMBRO DE 2021	
		CREDITOS AUTORIZADOS POR PROJETO/ATIVIDADE				EMISSAO - DATA	
						25/03/2022 - 16:03:19	

UNID. ORCAMENTARIA: 1191 - SECRETARIA DE ESTADO DE FAZENDA

NAT. DESP	FTE/PROC	CREDITOS INICIAL	CREDITOS ADICIONAIS	REMANEJAMENTOS ADICIONAIS	ANULACOES	REMANEJAMENTOS ANULACOES	CREDITOS AUTORIZADOS
3300	000	124.605,00	0,00	0,00	0,00	0,00	124.605,00
3390	101	9.013,00	0,00	0,00	0,00	0,00	9.013,00
3390	107	115.592,00	0,00	0,00	0,00	0,00	115.592,00
S O M A		2.020.935,00	0,00	0,00	200.000,00-	0,00	1.820.935,00

FUNC. PROGRAMATICA: 041261152048-0001 TRANSFORMACAO DIGITAL

3000	000	70.000,00	4.216.645,00	0,00	0,00	0,00	4.286.645,00
3300	000	70.000,00	4.216.645,00	0,00	0,00	0,00	4.286.645,00
3390	101	0,00	4.016.645,00	0,00	0,00	0,00	4.016.645,00
3390	741	70.000,00	200.000,00	0,00	0,00	0,00	270.000,00
4000	000	10.000.000,00	9.765.861,13	0,00	0,00	0,00	19.765.861,13
4400	000	10.000.000,00	9.765.861,13	0,00	0,00	0,00	19.765.861,13
4490	101	0,00	883.355,00	0,00	0,00	0,00	883.355,00
4490	741	10.000.000,00	8.882.506,13	0,00	0,00	0,00	18.882.506,13
S O M A		10.070.000,00	13.982.506,13	0,00	0,00	0,00	24.052.506,13

FUNC. PROGRAMATICA: 041261152051-0001 PROPOSICAO, AMPLIACAO E SUSTENTACAO DE SOLUCOES E ATENDIMENTO AOS USUARIOS DE TIC

3000	000	49.357.111,00	8.872.888,00	0,00	0,00	0,00	58.229.999,00
3100	000	10.416.105,00	6.952.888,00	0,00	0,00	0,00	17.368.993,00
3190	101	7.824.864,00	4.852.888,00	0,00	0,00	0,00	12.677.752,00
3191	101	2.591.241,00	2.100.000,00	0,00	0,00	0,00	4.691.241,00
3300	000	38.941.006,00	1.920.000,00	0,00	0,00	0,00	40.861.006,00
3390	101	35.056.107,00	1.350.000,00	0,00	0,00	0,00	36.406.107,00
3390	107	584.899,00	570.000,00	0,00	0,00	0,00	1.154.899,00
3390	291	3.300.000,00	0,00	0,00	0,00	0,00	3.300.000,00
4000	000	396.760,00	3.385.735,80	0,00	0,00	0,00	3.782.495,80
4400	000	396.760,00	3.385.735,80	0,00	0,00	0,00	3.782.495,80
4490	101	396.760,00	3.385.735,80	0,00	0,00	0,00	3.782.495,80
S O M A		49.753.871,00	12.258.623,80	0,00	0,00	0,00	62.012.494,80

FUNC. PROGRAMATICA: 041261152052-0001 SUSTENTACAO DO DATA CENTER

3000	000	35.154.746,00	9.103.284,08	0,00	5.943.000,00-	0,00	38.315.030,08
3100	000	7.171.450,00	0,00	0,00	5.943.000,00-	0,00	1.228.450,00
3190	101	5.316.967,00	0,00	0,00	4.443.000,00-	0,00	873.967,00
3191	101	1.854.483,00	0,00	0,00	1.500.000,00-	0,00	354.483,00
3300	000	27.983.296,00	9.103.284,08	0,00	0,00	0,00	37.086.580,08
3390	101	27.569.673,00	9.103.284,08	0,00	0,00	0,00	36.672.957,08
3390	107	413.623,00	0,00	0,00	0,00	0,00	413.623,00
4000	000	15.225.311,00	27.848.970,92	0,00	2.350.515,80-	0,00	40.723.766,12
4400	000	15.225.311,00	27.848.970,92	0,00	2.350.515,80-	0,00	40.723.766,12
4490	101	9.477.469,00	27.848.970,92	0,00	2.350.515,80-	0,00	34.975.924,12

4490	481	5.747.842,00	0,00	0,00	0,00	0,00	5.747.842,00
S O M A		50.380.057,00	36.952.255,00	0,00	8.293.515,80-	0,00	79.038.796,20

PRODEMGE ESTADO DE MINAS GERAIS PAGINA: 5
NFCAE63Y - RFCAE353 SIAFI-MG REF. DEZEMBRO DE 2021
CREDITOS AUTORIZADOS POR PROJETO/ATIVIDADE EMISSAO - DATA HORA
25/03/2022 - 16:03:19

UNID. ORCAMENTARIA: 1191 - SECRETARIA DE ESTADO DE FAZENDA

NAT. DESP	FTE/PROC	CREDITOS INICIAL	CREDITOS ADICIONAIS	REMANEJAMENTOS ADICIONAIS	ANULACOES	REMANEJAMENTOS ANULACOES	CREDITOS AUTORIZADOS
FUNC. PROGRAMATICA: 041291131036-0001 MELHORIA DAS INSTALACOES FAZENDARIAS							
3000	000	1.000,00	0,00	0,00	0,00	0,00	1.000,00
3300	000	1.000,00	0,00	0,00	0,00	0,00	1.000,00
3390	101	1.000,00	0,00	0,00	0,00	0,00	1.000,00
4000	000	0,00	2.355.074,09	0,00	0,00	0,00	2.355.074,09
4400	000	0,00	2.355.074,09	0,00	0,00	0,00	2.355.074,09
4490	101	0,00	2.355.074,09	0,00	0,00	0,00	2.355.074,09
S O M A		1.000,00	2.355.074,09	0,00	0,00	0,00	2.356.074,09

FUNC. PROGRAMATICA: 041291134278-0001 GESTAO DA TRIBUTACAO, ARRECADACAO, FISCALIZACAO, CREDITO E COBRANCA							
3000	000	182.777.193,00	25.459.281,00	40.288.720,08	30.994.586,17-	40.288.720,08-	177.241.887,83
3100	000	160.981.398,00	24.059.281,00	40.288.720,08	19.484.075,00-	40.288.720,08-	165.556.604,00
3190	101	56.619,00	0,00	23.455.720,08	0,00	0,00	23.512.339,08
3190	111	112.769.552,00	12.685.294,00	0,00	12.000.000,00-	16.833.000,00-	96.621.846,00
3191	101	48.155.227,00	0,00	0,00	7.484.075,00-	23.455.720,08-	17.215.431,92
3191	111	0,00	11.373.987,00	16.833.000,00	0,00	0,00	28.206.987,00
3300	000	21.795.795,00	1.400.000,00	0,00	11.510.511,17-	0,00	11.685.283,83
3390	101	12.998.749,00	0,00	0,00	11.510.511,17-	0,00	1.488.237,83
3390	107	8.185.296,00	1.400.000,00	0,00	0,00	0,00	9.585.296,00
3390	291	600.000,00	0,00	0,00	0,00	0,00	600.000,00
3390	542	11.750,00	0,00	0,00	0,00	0,00	11.750,00
S O M A		182.777.193,00	25.459.281,00	40.288.720,08	30.994.586,17-	40.288.720,08-	177.241.887,83

FUNC. PROGRAMATICA: 041291134281-0001 SIMPLIFICACAO TRIBUTARIA							
3000	000	1.000,00	0,00	0,00	0,00	0,00	1.000,00
3300	000	1.000,00	0,00	0,00	0,00	0,00	1.000,00
3390	101	1.000,00	0,00	0,00	0,00	0,00	1.000,00
S O M A		1.000,00	0,00	0,00	0,00	0,00	1.000,00

FUNC. PROGRAMATICA: 041291134282-0001 CONTROLE FISCAL							
3000	000	940.823.220,00	89.719.202,53	253.812.280,58	153.089.249,12-	253.812.280,58-	877.453.173,41
3100	000	873.958.889,00	74.208.819,00	251.511.513,52	141.581.409,00-	251.511.513,52-	806.586.299,00
3190	101	12.612,00	0,00	120.663.513,52	34.242.306,00-	0,00	86.433.819,52
3190	111	587.392.761,00	15.000.000,00	23.000.000,00	24.059.281,00-	107.848.000,00-	493.485.480,00
3191	101	286.553.516,00	0,00	0,00	83.279.822,00-	120.663.513,52-	82.610.180,48
3191	111	0,00	59.208.819,00	107.848.000,00	0,00	23.000.000,00-	144.056.819,00
3300	000	66.864.331,00	15.510.383,53	2.300.767,06	11.507.840,12-	2.300.767,06-	70.866.874,41
3390	101	16.748.785,00	4.360.000,00	1.150.383,53	2.784.132,12-	1.150.383,53-	18.324.652,88
3390	107	45.461.331,00	10.000.000,00	0,00	8.723.708,00-	0,00	46.737.623,00

3390	291	4.654.215,00	0,00	0,00	0,00	0,00	4.654.215,00
3391	101	0,00	1.150.383,53	1.150.383,53	0,00	1.150.383,53-	1.150.383,53
4000	000	0,00	134.400,00	0,00	0,00	0,00	134.400,00
4400	000	0,00	134.400,00	0,00	0,00	0,00	134.400,00
4490	101	0,00	134.400,00	0,00	0,00	0,00	134.400,00
PRODEMGE		ESTADO DE MINAS GERAIS					
NFCAE63Y - RFCAE353		SIAFI-MG					
		CREDITOS AUTORIZADOS POR PROJETO/ATIVIDADE					
		REF. DEZEMBRO DE 2021					
		EMISSAO - DATA HORA					
		25/03/2022 - 16:03:19					

UNID. ORCAMENTARIA: 1191 - SECRETARIA DE ESTADO DE FAZENDA

NAT. DESP	FTE/PROC	CREDITOS INICIAL	CREDITOS ADICIONAIS	REMANEJAMENTOS ADICIONAIS	ANULACOES	REMANEJAMENTOS ANULACOES	CREDITOS AUTORIZADOS
S O M A		940.823.220,00	89.853.602,53	253.812.280,58	153.089.249,12-	253.812.280,58-	877.587.573,41
FUNC. PROGRAMATICA: 041291134284-0001 NOTA FISCAL MINEIRA							
3000	000	1.000,00	0,00	0,00	0,00	0,00	1.000,00
3300	000	1.000,00	0,00	0,00	0,00	0,00	1.000,00
3390	101	1.000,00	0,00	0,00	0,00	0,00	1.000,00
S O M A		1.000,00	0,00	0,00	0,00	0,00	1.000,00
FUNC. PROGRAMATICA: 041291134312-0001 GESTAO EFICIENTE E TRANSPARENCIA DO CONTENCIOSO ADMINISTRATIVO TRIBUTARIO							
3000	000	17.607.059,00	2.776.599,86	1.611.657,72	3.000.000,00-	1.611.657,72-	17.383.658,86
3100	000	16.222.219,00	2.547.271,00	1.383.000,00	3.000.000,00-	1.383.000,00-	15.769.490,00
3190	101	6.895.087,00	2.547.271,00	1.383.000,00	0,00	0,00	10.825.358,00
3190	111	4.265.425,00	0,00	0,00	3.000.000,00-	0,00	1.265.425,00
3191	101	5.061.707,00	0,00	0,00	0,00	1.383.000,00-	3.678.707,00
3300	000	1.384.840,00	229.328,86	228.657,72	0,00	228.657,72-	1.614.168,86
3390	101	593.784,00	50.000,00	114.328,86	0,00	114.328,86-	643.784,00
3390	107	791.056,00	65.000,00	0,00	0,00	0,00	856.056,00
3391	101	0,00	114.328,86	114.328,86	0,00	114.328,86-	114.328,86
S O M A		17.607.059,00	2.776.599,86	1.611.657,72	3.000.000,00-	1.611.657,72-	17.383.658,86
T O T A I S		1.446.405.648,00	236.331.686,56	296.851.527,91	223.058.517,63-	296.851.527,91-	1.459.678.816,93

Fonte SIAFI Este demonstrativo reflete a adequada situação orçamentária, financeira, patrimonial e contábil da Unidade.

Gerente da Divisão de Contabilidade Setorial
Contador: CRC/MG 055228/0 - CPF: 884.123.776-72

UNID. ORCAMENTARIA: 1191 - SECRETARIA DE ESTADO DE FAZENDA

NAT FTE/PROC DESP	CREDITOS AUTORIZADOS	----- DESPESA EMPENHADA ----- NO MES	ATE O MES	SALDO CREDITOS AUTORIZADOS	----- DESPESA REALIZADA ----- NO MES	ATE O MES	SALDO DE EMPENHOS
041220842001-0001 - SUPORTE AS ATIVIDADES DO TESOIRO ESTADUAL							
3000	810.734,00	3.730,20	3.730,20	807.003,80	3.730,20	3.730,20	0,00
3100	739.377,00	3.622,20	3.622,20	735.754,80	3.622,20	3.622,20	0,00
3190 101	631.274,00	3.121,48	3.121,48	628.152,52	3.121,48	3.121,48	0,00
3191 101	108.103,00	500,72	500,72	107.602,28	500,72	500,72	0,00
3300	71.357,00	108,00	108,00	71.249,00	108,00	108,00	0,00
3390 101	20.000,00	0,00	0,00	20.000,00	0,00	0,00	0,00
3390 107	51.357,00	108,00	108,00	51.249,00	108,00	108,00	0,00
S O M A	810.734,00	3.730,20	3.730,20	807.003,80	3.730,20	3.730,20	0,00
041220842024-0001 - GERENCIAMENTO E SUPORTE AS ATIVIDADES LIGADAS A CONTADORIA GERAL DO ESTADO DE MINAS GERAIS							
3000	1.286.644,00	0,00	1.050,00	1.285.594,00	1.050,00	1.050,00	0,00
3100	1.221.173,00	0,00	0,00	1.221.173,00	0,00	0,00	0,00
3190 101	918.223,00	0,00	0,00	918.223,00	0,00	0,00	0,00
3191 101	302.950,00	0,00	0,00	302.950,00	0,00	0,00	0,00
3300	65.471,00	0,00	1.050,00	64.421,00	1.050,00	1.050,00	0,00
3390 101	10.279,00	0,00	1.050,00	9.229,00	1.050,00	1.050,00	0,00
3390 107	55.192,00	0,00	0,00	55.192,00	0,00	0,00	0,00
S O M A	1.286.644,00	0,00	1.050,00	1.285.594,00	1.050,00	1.050,00	0,00
041220842027-0001 - GERENCIAMENTO E SUPORTE AS ATIVIDADES LIGADAS A GOVERNANCA DE ATIVOS E DA DIVIDA PUBLICA DO ESTADO D							
3000	1.953.127,00	1.936,76	2.066,76	1.951.060,24	2.037,94	2.066,76	0,00
3100	1.820.657,00	0,00	0,00	1.820.657,00	0,00	0,00	0,00
3190 101	1.323.459,00	0,00	0,00	1.323.459,00	0,00	0,00	0,00
3191 101	497.198,00	0,00	0,00	497.198,00	0,00	0,00	0,00
3300	132.470,00	1.936,76	2.066,76	130.403,24	2.037,94	2.066,76	0,00
3390 101	10.019,00	1.936,76	2.066,76	7.952,24	2.037,94	2.066,76	0,00
3390 107	122.451,00	0,00	0,00	122.451,00	0,00	0,00	0,00
S O M A	1.953.127,00	1.936,76	2.066,76	1.951.060,24	2.037,94	2.066,76	0,00
041227052500-0001 - ASSESSORAMENTO E GERENCIAMENTO DE POLITICAS PUBLICAS							
3000	81.455.299,58	7.452.304,00	79.624.524,08	1.830.775,50	8.171.467,10	79.624.524,08	0,00
3100	71.223.718,00	6.849.860,64	71.173.688,36	50.029,64	7.098.608,97	71.173.688,36	0,00
3190 101	56.932.323,00	5.809.269,85	56.886.859,60	45.463,40	6.058.018,18	56.886.859,60	0,00
3191 101	14.291.395,00	1.040.590,79	14.286.828,76	4.566,24	1.040.590,79	14.286.828,76	0,00
3300	10.231.581,58	602.443,36	8.450.835,72	1.780.745,86	1.072.858,13	8.450.835,72	0,00
3390 101	4.775.426,48	525.998,88	4.043.230,25	732.196,23	966.661,08	4.043.230,25	0,00
3390 107	4.973.951,00	4.671,00	4.042.384,47	931.566,53	4.671,00	4.042.384,47	0,00
3390 291	300.000,00	12.700,00	299.900,00	100,00	36.205,05	299.900,00	0,00
3391 101	182.204,10	59.073,48	65.321,00	116.883,10	65.321,00	65.321,00	0,00
4000	6.057.220,00	0,00	51.960,00	6.005.260,00	15.120,00	51.960,00	0,00
4400	6.057.220,00	0,00	51.960,00	6.005.260,00	15.120,00	51.960,00	0,00
4490 101	6.057.220,00	0,00	51.960,00	6.005.260,00	15.120,00	51.960,00	0,00

UNID. ORCAMENTARIA: 1191 - SECRETARIA DE ESTADO DE FAZENDA

NAT FTE/PROC DESP	CREDITOS AUTORIZADOS	----- DESPESA EMPENHADA ----- NO MES	ATE O MES	SALDO CREDITOS AUTORIZADOS	----- DESPESA REALIZADA ----- NO MES	ATE O MES	SALDO DE EMPENHOS
S O M A	87.512.519,58	7.452.304,00	79.676.484,08	7.836.035,50	8.186.587,10	79.676.484,08	0,00
041230844199-0001 - CONTROLE E OPERACOES FINANCEIRAS DOS RECURSOS ESTADUAIS							
3000	63.550.877,03	757.892,84	62.597.662,82	953.214,21	11.770.337,70	62.597.662,82	0,00
3100	10.127.794,00	757.559,97	9.371.038,54	756.755,46	757.559,97	9.371.038,54	0,00
3190 101	8.236.089,00	628.717,66	7.591.894,57	644.194,43	628.717,66	7.591.894,57	0,00
3191 101	1.891.705,00	128.842,31	1.779.143,97	112.561,03	128.842,31	1.779.143,97	0,00
3300	53.423.083,03	332,87	53.226.624,28	196.458,75	11.012.777,73	53.226.624,28	0,00
3390 101	32.051.471,03	0,13	32.040.988,38	10.482,65	8.282.475,47	32.040.988,38	0,00
3390 107	706.612,00	333,00	535.635,90	170.976,10	333,00	535.635,90	0,00
3390 271	20.000.000,00	0,00	20.000.000,00	0,00	2.481.084,39	20.000.000,00	0,00
3390 522	14.000,00	0,00	0,00	14.000,00	0,00	0,00	0,00
3390 772	1.000,00	0,00	0,00	1.000,00	0,00	0,00	0,00
3390 832	650.000,00	0,00	650.000,00	0,00	248.884,87	650.000,00	0,00
S O M A	63.550.877,03	757.892,84	62.597.662,82	953.214,21	11.770.337,70	62.597.662,82	0,00
041230844247-0001 - GESTAO ESTRATEGICA E PLANEJAMENTO FINANCEIRO							
3000	4.474.745,00	107.896,12	1.408.850,01	3.065.894,99	107.896,12	1.408.850,01	0,00
3100	4.190.565,00	107.707,12	1.328.346,90	2.862.218,10	107.707,12	1.328.346,90	0,00
3190 101	3.697.641,00	83.158,70	1.010.082,03	2.687.558,97	83.158,70	1.010.082,03	0,00
3191 101	492.924,00	24.548,42	318.264,87	174.659,13	24.548,42	318.264,87	0,00
3300	284.180,00	189,00	80.503,11	203.676,89	189,00	80.503,11	0,00
3390 101	7.271,00	0,00	0,00	7.271,00	0,00	0,00	0,00
3390 107	276.909,00	189,00	80.503,11	196.405,89	189,00	80.503,11	0,00
S O M A	4.474.745,00	107.896,12	1.408.850,01	3.065.894,99	107.896,12	1.408.850,01	0,00
041230844251-0001 - CONTADORIA TRANSPARENTE							
3000	4.420.720,00	264.936,63	3.930.377,61	490.342,39	264.936,63	3.930.377,61	0,00
3100	4.149.803,00	264.909,63	3.734.648,75	415.154,25	264.909,63	3.734.648,75	0,00
3190 101	3.441.179,00	223.023,69	3.103.082,25	338.096,75	223.023,69	3.103.082,25	0,00
3191 101	708.624,00	41.885,94	631.566,50	77.057,50	41.885,94	631.566,50	0,00
3300	270.917,00	27,00	195.728,86	75.188,14	27,00	195.728,86	0,00
3390 101	9.878,00	0,00	0,00	9.878,00	0,00	0,00	0,00
3390 107	261.039,00	27,00	195.728,86	65.310,14	27,00	195.728,86	0,00
S O M A	4.420.720,00	264.936,63	3.930.377,61	490.342,39	264.936,63	3.930.377,61	0,00
041230844252-0001 - CONTADORIA LEGAL							
3000	3.413.162,00	293.459,30	3.072.442,57	340.719,43	397.849,34	3.072.442,57	0,00
3100	2.549.784,00	213.091,78	2.444.902,73	104.881,27	213.091,78	2.444.902,73	0,00
3190 101	2.138.793,00	184.941,24	2.066.473,33	72.319,67	184.941,24	2.066.473,33	0,00
3191 101	410.991,00	28.150,54	378.429,40	32.561,60	28.150,54	378.429,40	0,00

3300		863.378,00	80.367,52	627.539,84	235.838,16	184.757,56	627.539,84	0,00
3390	101	664.430,00	79.480,50	458.480,50	205.949,50	183.870,54	458.480,50	0,00

PRODEMGE
 NFCAE68W - RFCAE355

ESTADO DE MINAS GERAIS
 SIAFI-MG

EXECUCAO ORCAMENTARIA DA DESPESA POR PROJETO/ATIVIDADE

PAGINA: 3
 REF. DEZEMBRO DE 2021
 EMISSAO - DATA HORA
 25/03/2022 - 16:03:26

UNID. ORCAMENTARIA: 1191 - SECRETARIA DE ESTADO DE FAZENDA

NAT FTE/PROC DESP	CREDITOS AUTORIZADOS	----- NO MES	DESPESA EMPENHADA ATE O MES	SALDO CREDITOS AUTORIZADOS	----- NO MES	DESPESA REALIZADA ATE O MES	SALDO DE EMPENHOS
3390 107	198.948,00	887,02	169.059,34	29.888,66	887,02	169.059,34	0,00
S O M A	3.413.162,00	293.459,30	3.072.442,57	340.719,43	397.849,34	3.072.442,57	0,00
041230844255-0001 - GOVERNANCA DO SISTEMA INTEGRADO UTILIZADO PARA A EXECUCAO ORCAMENTARIA, FINANCEIRA, PATRIMONIAL E C							
3000	20.555.425,43	1.417.525,56	19.502.205,65	1.053.219,78	3.303.718,31	19.502.205,65	0,00
3100	1.551.405,00	43.622,48	562.211,73	989.193,27	43.622,48	562.211,73	0,00
3190 101	1.298.470,00	34.924,85	429.699,51	868.770,49	34.924,85	429.699,51	0,00
3191 101	252.935,00	8.697,63	132.512,22	120.422,78	8.697,63	132.512,22	0,00
3300	19.004.020,43	1.373.903,08	18.939.993,92	64.026,51	3.260.095,83	18.939.993,92	0,00
3390 101	18.909.943,43	1.373.903,08	18.909.943,43	0,00	3.260.095,83	18.909.943,43	0,00
3390 107	94.077,00	0,00	30.050,49	64.026,51	0,00	30.050,49	0,00
4000	17.741.934,77	2.002.000,00	16.976.649,14	765.285,63	7.155.053,34	16.976.649,14	0,00
4400	17.741.934,77	2.002.000,00	16.976.649,14	765.285,63	7.155.053,34	16.976.649,14	0,00
4490 101	17.741.934,77	2.002.000,00	16.976.649,14	765.285,63	7.155.053,34	16.976.649,14	0,00
S O M A	38.297.360,20	3.419.525,56	36.478.854,79	1.818.505,41	10.458.771,65	36.478.854,79	0,00
041230844258-0001 - GESTAO DE ATIVOS E HAVERES							
3000	9.547.536,80	824.795,34	6.947.002,25	2.600.534,55	1.430.807,69	6.947.002,25	0,00
3100	4.351.231,00	344.649,88	4.221.378,97	129.852,03	344.649,88	4.221.378,97	0,00
3190 101	3.379.623,00	272.033,84	3.274.167,52	105.455,48	272.033,84	3.274.167,52	0,00
3191 101	958.394,00	72.616,04	947.211,45	11.182,55	72.616,04	947.211,45	0,00
3191 111	13.214,00	0,00	0,00	13.214,00	0,00	0,00	0,00
3300	5.196.305,80	480.145,46	2.725.623,28	2.470.682,52	1.086.157,81	2.725.623,28	0,00
3390 101	4.896.704,99	479.821,46	2.492.763,47	2.403.941,52	1.085.833,81	2.492.763,47	0,00
3390 107	291.387,00	324,00	224.646,00	66.741,00	324,00	224.646,00	0,00
3391 101	8.213,81	0,00	8.213,81	0,00	0,00	8.213,81	0,00
S O M A	9.547.536,80	824.795,34	6.947.002,25	2.600.534,55	1.430.807,69	6.947.002,25	0,00
041230844260-0001 - ENDIVIDAMENTO SUSTENTAVEL							
3000	2.915.465,00	156.483,27	2.097.410,59	818.054,41	156.483,27	2.097.410,59	0,00
3100	2.737.148,00	155.776,62	1.987.012,97	750.135,03	155.776,62	1.987.012,97	0,00
3190 101	2.180.081,00	121.531,98	1.493.643,50	686.437,50	121.531,98	1.493.643,50	0,00
3191 101	557.067,00	34.244,64	493.369,47	63.697,53	34.244,64	493.369,47	0,00
3300	178.317,00	706,65	110.397,62	67.919,38	706,65	110.397,62	0,00
3390 101	8.813,00	0,00	0,00	8.813,00	0,00	0,00	0,00
3390 107	169.504,00	706,65	110.397,62	59.106,38	706,65	110.397,62	0,00
S O M A	2.915.465,00	156.483,27	2.097.410,59	818.054,41	156.483,27	2.097.410,59	0,00
041230844261-0001 - GOVERNANCA DAS EMPRESAS ESTATAIS							
3000	1.820.935,00	71.464,27	837.664,87	983.270,13	71.464,27	837.664,87	0,00

3100		1.696.330,00	71.446,27	795.791,39	900.538,61	71.446,27	795.791,39	0,00
3190	101	1.454.313,00	56.019,43	617.195,32	837.117,68	56.019,43	617.195,32	0,00
3191	101	242.017,00	15.426,84	178.596,07	63.420,93	15.426,84	178.596,07	0,00
PRODEMGE		ESTADO DE MINAS GERAIS						PAGINA: 4
NFCAE68W - RFCAE355		SIAFI-MG						REF. DEZEMBRO DE 2021
		EXECUCAO ORCAMENTARIA DA DESPESA POR PROJETO/ATIVIDADE						EMISSAO - DATA HORA
								25/03/2022 - 16:03:26

UNID. ORCAMENTARIA: 1191 - SECRETARIA DE ESTADO DE FAZENDA

NAT FTE/PROC DESP	CREDITOS AUTORIZADOS	----- DESPESA EMPENHADA ----- NO MES	ATE O MES	SALDO CREDITOS AUTORIZADOS	----- DESPESA REALIZADA ----- NO MES	ATE O MES	SALDO DE EMPENHOS
3300	124.605,00	18,00	41.873,48	82.731,52	18,00	41.873,48	0,00
3390 101	9.013,00	0,00	0,00	9.013,00	0,00	0,00	0,00
3390 107	115.592,00	18,00	41.873,48	73.718,52	18,00	41.873,48	0,00
S O M A	1.820.935,00	71.464,27	837.664,87	983.270,13	71.464,27	837.664,87	0,00
041261152048-0001 - TRANSFORMACAO DIGITAL							
3000	4.286.645,00	0,00	3.169.321,25	1.117.323,75	2.642.880,95	3.169.321,25	0,00
3300	4.286.645,00	0,00	3.169.321,25	1.117.323,75	2.642.880,95	3.169.321,25	0,00
3390 101	4.016.645,00	0,00	3.169.321,25	847.323,75	2.642.880,95	3.169.321,25	0,00
3390 741	270.000,00	0,00	0,00	270.000,00	0,00	0,00	0,00
4000	19.765.861,13	6.805.261,95	8.004.861,95	11.760.999,18	8.004.861,95	8.004.861,95	0,00
4400	19.765.861,13	6.805.261,95	8.004.861,95	11.760.999,18	8.004.861,95	8.004.861,95	0,00
4490 101	883.355,00	26.658,00	651.758,00	231.597,00	651.758,00	651.758,00	0,00
4490 741	18.882.506,13	6.778.603,95	7.353.103,95	11.529.402,18	7.353.103,95	7.353.103,95	0,00
S O M A	24.052.506,13	6.805.261,95	11.174.183,20	12.878.322,93	10.647.742,90	11.174.183,20	0,00
041261152051-0001 - PROPOSICAO, AMPLIACAO E SUSTENTACAO DE SOLUCOES E ATENDIMENTO AOS USUARIOS DE TIC							
3000	58.229.999,00	7.247.142,34	55.530.425,09	2.699.573,91	18.862.436,61	55.530.425,09	0,00
3100	17.368.993,00	1.467.233,28	16.956.127,70	412.865,30	1.467.233,28	16.956.127,70	0,00
3190 101	12.677.752,00	1.132.810,88	12.487.514,61	190.237,39	1.132.810,88	12.487.514,61	0,00
3191 101	4.691.241,00	334.422,40	4.468.613,09	222.627,91	334.422,40	4.468.613,09	0,00
3300	40.861.006,00	5.779.909,06	38.574.297,39	2.286.708,61	17.395.203,33	38.574.297,39	0,00
3390 101	36.406.107,00	5.779.792,06	34.384.193,78	2.021.913,22	15.221.863,43	34.384.193,78	0,00
3390 107	1.154.899,00	117,00	901.333,61	253.565,39	117,00	901.333,61	0,00
3390 291	3.300.000,00	0,00	3.288.770,00	11.230,00	2.173.222,90	3.288.770,00	0,00
4000	3.782.495,80	3.769.949,95	3.774.205,95	8.289,85	3.769.949,95	3.774.205,95	0,00
4400	3.782.495,80	3.769.949,95	3.774.205,95	8.289,85	3.769.949,95	3.774.205,95	0,00
4490 101	3.782.495,80	3.769.949,95	3.774.205,95	8.289,85	3.769.949,95	3.774.205,95	0,00
S O M A	62.012.494,80	11.017.092,29	59.304.631,04	2.707.863,76	22.632.386,56	59.304.631,04	0,00
041261152052-0001 - SUSTENTACAO DO DATA CENTER							
3000	38.315.030,08	1.007.550,82	33.927.421,12	4.387.608,96	11.794.024,32	33.927.421,12	0,00
3100	1.228.450,00	0,00	0,00	1.228.450,00	0,00	0,00	0,00
3190 101	873.967,00	0,00	0,00	873.967,00	0,00	0,00	0,00
3191 101	354.483,00	0,00	0,00	354.483,00	0,00	0,00	0,00
3300	37.086.580,08	1.007.550,82	33.927.421,12	3.159.158,96	11.794.024,32	33.927.421,12	0,00
3390 101	36.672.957,08	1.007.550,82	33.927.421,12	2.745.535,96	11.794.024,32	33.927.421,12	0,00
3390 107	413.623,00	0,00	0,00	413.623,00	0,00	0,00	0,00
4000	40.723.766,12	12.494.369,00	33.740.371,53	6.983.394,59	33.437.802,19	33.740.371,53	0,00
4400	40.723.766,12	12.494.369,00	33.740.371,53	6.983.394,59	33.437.802,19	33.740.371,53	0,00
4490 101	34.975.924,12	7.194.369,00	28.440.371,53	6.535.552,59	28.137.802,19	28.440.371,53	0,00

4490	481	5.747.842,00	5.300.000,00	5.300.000,00	447.842,00	5.300.000,00	5.300.000,00	0,00
S O M A		79.038.796,20	13.501.919,82	67.667.792,65	11.371.003,55	45.231.826,51	67.667.792,65	0,00

PRODEMGE
 NFCAE68W - RFCAE355

ESTADO DE MINAS GERAIS
 SIAFI-MG
 EXECUCAO ORCAMENTARIA DA DESPESA POR PROJETO/ATIVIDADE

PAGINA: 5
 REF. DEZEMBRO DE 2021
 EMISSAO - DATA HORA
 25/03/2022 - 16:03:26

UNID. ORCAMENTARIA: 1191 - SECRETARIA DE ESTADO DE FAZENDA

NAT FTE/PROC DESP	CREDITOS AUTORIZADOS	----- NO MES	DESPESA EMPENHADA ATE O MES	SALDO CREDITOS AUTORIZADOS	----- NO MES	DESPESA REALIZADA ATE O MES	SALDO DE EMPENHOS
041291131036-0001 - MELHORIA DAS INSTALACOES FAZENDARIAS							
3000	1.000,00	0,00	0,00	1.000,00	0,00	0,00	0,00
3300	1.000,00	0,00	0,00	1.000,00	0,00	0,00	0,00
3390 101	1.000,00	0,00	0,00	1.000,00	0,00	0,00	0,00
4000	2.355.074,09	0,00	978.764,29	1.376.309,80	978.764,29	978.764,29	0,00
4400	2.355.074,09	0,00	978.764,29	1.376.309,80	978.764,29	978.764,29	0,00
4490 101	2.355.074,09	0,00	978.764,29	1.376.309,80	978.764,29	978.764,29	0,00
S O M A		2.356.074,09	0,00	978.764,29	978.764,29	978.764,29	0,00

041291134278-0001 - GESTAO DA TRIBUTACAO, ARRECADACAO, FISCALIZACAO, CREDITO E COBRANCA							
3000	177.241.887,83	12.410.969,08	152.946.153,17	24.295.734,66	13.041.459,66	152.946.153,17	0,00
3100	165.556.604,00	12.125.793,12	143.406.967,95	22.149.636,05	12.125.793,12	143.406.967,95	0,00
3190 101	23.512.339,08	9.471.136,40	18.531.190,32	4.981.148,76	9.471.136,40	18.531.190,32	0,00
3190 111	96.621.846,00	1,00	88.234.741,94	8.387.104,06	1,00	88.234.741,94	0,00
3191 101	17.215.431,92	0,00	8.948.157,18	8.267.274,74	0,00	8.948.157,18	0,00
3191 111	28.206.987,00	2.654.655,72	27.692.878,51	514.108,49	2.654.655,72	27.692.878,51	0,00
3300	11.685.283,83	285.175,96	9.539.185,22	2.146.098,61	915.666,54	9.539.185,22	0,00
3390 101	1.488.237,83	16.120,82	1.331.136,52	157.101,31	424.606,43	1.331.136,52	0,00
3390 107	9.585.296,00	1.017,00	7.682.585,11	1.902.710,89	1.017,00	7.682.585,11	0,00
3390 291	600.000,00	300.279,78	525.463,59	74.536,41	490.043,11	525.463,59	0,00
3390 542	11.750,00	0,00	0,00	11.750,00	0,00	0,00	0,00
S O M A		177.241.887,83	12.410.969,08	24.295.734,66	13.041.459,66	152.946.153,17	0,00

041291134281-0001 - SIMPLIFICACAO TRIBUTARIA							
3000	1.000,00	0,00	0,00	1.000,00	0,00	0,00	0,00
3300	1.000,00	0,00	0,00	1.000,00	0,00	0,00	0,00
3390 101	1.000,00	0,00	0,00	1.000,00	0,00	0,00	0,00
S O M A		1.000,00	0,00	1.000,00	0,00	0,00	0,00

041291134282-0001 - CONTROLE FISCAL							
3000	877.453.173,41	72.494.292,13	825.513.325,80	51.939.847,61	75.829.846,75	825.513.325,80	0,00
3100	806.586.299,00	69.985.772,17	766.573.068,54	40.013.230,46	69.985.772,17	766.573.068,54	0,00
3190 101	86.433.819,52	55.949.074,88	80.954.804,93	5.479.014,59	55.949.074,88	80.954.804,93	0,00
3190 111	493.485.480,00	0,00	493.424.140,05	61.339,95	0,00	493.424.140,05	0,00
3191 101	82.610.180,48	0,00	76.063.376,89	6.546.803,59	0,00	76.063.376,89	0,00
3191 111	144.056.819,00	14.036.697,29	116.130.746,67	27.926.072,33	14.036.697,29	116.130.746,67	0,00
3300	70.866.874,41	2.508.519,96	58.940.257,26	11.926.617,15	5.844.074,58	58.940.257,26	0,00
3390 101	18.324.652,88	1.128.049,00	12.883.167,71	5.441.485,17	3.494.147,80	12.883.167,71	0,00
3390 107	46.737.623,00	15.282,00	41.323.534,37	5.414.088,63	15.282,00	41.323.534,37	0,00

3390	291	4.654.215,00	633.493,36	4.001.859,58	652.355,42	1.602.949,18	4.001.859,58	0,00
3391	101	1.150.383,53	731.695,60	731.695,60	418.687,93	731.695,60	731.695,60	0,00
4000		134.400,00	22.731,29	48.374,15	86.025,85	22.731,29	48.374,15	0,00
4400		134.400,00	22.731,29	48.374,15	86.025,85	22.731,29	48.374,15	0,00
4490	101	134.400,00	22.731,29	48.374,15	86.025,85	22.731,29	48.374,15	0,00

PRODEMGE

NFCAE68W - RFCAE355

ESTADO DE MINAS GERAIS

SIAFI-MG

EXECUCAO ORCAMENTARIA DA DESPESA POR PROJETO/ATIVIDADE

PAGINA: 6

REF. DEZEMBRO DE 2021

EMISSAO - DATA HORA

25/03/2022 - 16:03:26

UNID. ORCAMENTARIA: 1191 - SECRETARIA DE ESTADO DE FAZENDA

NAT FTE/PROC DESP	CREDITOS AUTORIZADOS	----- DESPESA EMPENHADA -----		SALDO CREDITOS AUTORIZADOS	----- DESPESA REALIZADA -----		SALDO DE EMPENHOS
		NO MES	ATE O MES		NO MES	ATE O MES	
S O M A	877.587.573,41	72.517.023,42	825.561.699,95	52.025.873,46	75.852.578,04	825.561.699,95	0,00
041291134284-0001 - NOTA FISCAL MINEIRA							
3000	1.000,00	0,00	0,00	1.000,00	0,00	0,00	0,00
3300	1.000,00	0,00	0,00	1.000,00	0,00	0,00	0,00
3390 101	1.000,00	0,00	0,00	1.000,00	0,00	0,00	0,00
S O M A	1.000,00	0,00	0,00	1.000,00	0,00	0,00	0,00
041291134312-0001 - GESTAO EFICIENTE E TRANSPARENCIA DO CONTENCIOSO ADMINISTRATIVO TRIBUTARIO							
3000	17.383.658,86	1.609.781,03	15.202.065,44	2.181.593,42	1.706.896,96	15.202.065,44	0,00
3100	15.769.490,00	1.511.458,93	13.854.299,98	1.915.190,02	1.511.458,93	13.854.299,98	0,00
3190 101	10.825.358,00	1.295.134,93	10.824.458,21	899,79	1.295.134,93	10.824.458,21	0,00
3190 111	1.265.425,00	0,00	0,00	1.265.425,00	0,00	0,00	0,00
3191 101	3.678.707,00	216.324,00	3.029.841,77	648.865,23	216.324,00	3.029.841,77	0,00
3300	1.614.168,86	98.322,10	1.347.765,46	266.403,40	195.438,03	1.347.765,46	0,00
3390 101	643.784,00	59.650,75	622.973,54	20.810,46	156.766,68	622.973,54	0,00
3390 107	856.056,00	288,00	686.408,57	169.647,43	288,00	686.408,57	0,00
3391 101	114.328,86	38.383,35	38.383,35	75.945,51	38.383,35	38.383,35	0,00
S O M A	17.383.658,86	1.609.781,03	15.202.065,44	2.181.593,42	1.706.896,96	15.202.065,44	0,00
T O T A I S	1.459.678.816,93	131.216.471,88	1.329.888.886,29	129.789.930,64	202.943.606,83	1.329.888.886,29	0,00

Fonte SIAFI Este demonstrativo reflete a adequada situação orçamentária, financeira, patrimonial e contábil da Unidade.

Gerente da Divisão de Contabilidade Setorial
Contador: CRC/MG 055228/0 - CPF: 884.123.776-72



BALANÇO DE 2021

DEMONSTRATIVO POR UNIDADE ORÇAMENTÁRIA

19/01/2022 04:02:52

SEGUNDO A NATUREZA DA DESPESA

1191 - SECRETARIA DE ESTADO DE FAZENDA

ADMINISTRAÇÃO DIRETA
ANEXO 02 LEI 4320

CÓDIGO	TÍTULO	ELEMENTO	MODALIDADE	GRUPO DE DESPESA	CATEGORIA ECONÔMICA
300000	DESPESAS CORRENTES				1.266.313.699,28
310000	PESSOAL E ENCARGOS SOCIAIS			1.036.413.106,71	
319000	APLICACOES DIRETAS		780.933.069,17		
319007	CONTRIBUICAO A ENTIDADES FECHADAS DE PREVIDENCIA	46.974,28			
319011	VENCIMENTOS E VANTAGENS FIXAS - PESSOAL CIVIL	737.820.796,98			
319013	OBRIGACOES PATRONAIS	1.306.562,78			
319016	OUTRAS DESPESAS VARIÁVEIS - PESSOAL CIVIL	34.903.945,68			
319092	DESPESAS DE EXERCÍCIOS ANTERIORES	5.546.813,15			
319096	RESSARCIMENTO DE DESPESAS DE PESSOAL REQUISITADO	1.307.976,30			
319100	APLICACAO DIRETA DECORRENTE DE OPERACOES ENTRE ORGAOS, FUNDOS E ENTIDA		255.480.037,54		
319113	OBRIGACOES PATRONAIS	255.480.037,54			
330000	OUTRAS DESPESAS CORRENTES			229.900.592,57	
339000	APLICACOES DIRETAS		229.056.978,81		
339008	OUTROS BENEFÍCIOS ASSISTENCIAIS	2,88			
339014	DIARIAS - CIVIL	63.574,85			
339030	MATERIAL DE CONSUMO	776.673,75			
339033	PASSAGENS E DESPESAS COM LOCOMOCAO	56.554,12			
339035	SERVICOS DE CONSULTORIA	215.793,09			
339036	OUTROS SERVICOS DE TERCEIROS - PESSOA FISICA	925.388,27			
339037	LOCACAO DE MAO-DE-OBRA	12.357.918,67			
339039	OUTROS SERVICOS DE TERCEIROS - PESSOA JURIDICA	69.798.514,83			
339040	SERVICOS DE TECNOLOGIA DA INFORMACAO E COMUNICACAO - PESSOA JURIDICA	87.367.225,85			
339046	AUXILIO-ALIMENTACAO	55.728.184,93			
339047	OBRIGACOES TRIBUTARIAS E CONTRIBUTIVAS	91.503,53			
339049	AUXILIO-TRANSPORTE	296.064,00			
339092	DESPESAS DE EXERCÍCIOS ANTERIORES	668.582,90			
339093	INDENIZACOES E RESTITUICOES	710.997,14			
339100	APLICACAO DIRETA DECORRENTE DE OPERACOES ENTRE ORGAOS, FUNDOS E ENTIDA		843.613,76		
339139	OUTROS SERVICOS DE TERCEIROS - PESSOA JURIDICA	835.399,95			
339147	OBRIGACOES TRIBUTARIAS E CONTRIBUTIVAS	8.213,81			
400000	DESPESAS DE CAPITAL				63.575.187,01
440000	INVESTIMENTOS			63.575.187,01	
449000	APLICACOES DIRETAS		63.575.187,01		
449040	SERVICOS DE TECNOLOGIA DA INFORMACAO E COMUNICACAO - PESSOA JURIDICA	24.747.532,72			
449051	OBRAS E INSTALACOES	978.764,29			
449052	EQUIPAMENTOS E MATERIAL PERMANENTE	37.848.890,00			
TOTAL					1.329.888.886,29

Fonte SIAFI Este demonstrativo reflete a adequada situação orçamentária, financeira, patrimonial e contábil da Unidade.

Gerente da Divisão de Contabilidade Setorial
Contador: CRC/MG 055228/0 - CPF: 884.123.776-72

UNID. ORCAMENTARIA: 1191 - SECRETARIA DE ESTADO DE FAZENDA

NAT. DESP	FTE/PROC	CREDITOS INICIAL	CREDITOS ADICIONAIS	REMANEJAMENTOS ADICIONAIS	ANULACOES	REMANEJAMENTOS ANULACOES	CREDITOS AUTORIZADOS
3000	000	1.420.783.577,00	169.042.489,85	296.851.527,91	220.708.001,83-	296.851.527,91-	1.369.118.065,02
3100	000	1.150.432.730,00	133.554.575,00	293.943.233,60	171.118.484,00-	293.943.233,60-	1.112.868.821,00
3190	101	80.345.642,00	32.036.134,00	146.260.233,60	38.685.306,00-	2.000,00-	219.954.703,60
3190	111	704.427.738,00	27.685.294,00	23.000.000,00	39.059.281,00-	124.681.000,00-	591.372.751,00
3191	101	365.659.350,00	3.237.127,00	2.000,00	93.373.897,00-	146.260.233,60-	129.264.346,40
3191	111	0,00	70.596.020,00	124.681.000,00	0,00	23.000.000,00-	172.277.020,00
3300	000	270.350.847,00	35.487.914,85	2.908.294,31	49.589.517,83-	2.908.294,31-	256.249.244,02
3390	101	180.290.186,00	19.518.717,88	1.446.916,49	40.865.809,83-	1.461.377,82-	158.928.632,72
3390	107	60.459.696,00	14.328.528,00	0,00	8.723.708,00-	0,00	66.064.516,00
3390	271	20.000.000,00	0,00	0,00	0,00	0,00	20.000.000,00
3390	291	8.854.215,00	0,00	0,00	0,00	0,00	8.854.215,00
3390	522	14.000,00	0,00	0,00	0,00	0,00	14.000,00
3390	542	11.750,00	0,00	0,00	0,00	0,00	11.750,00
3390	741	70.000,00	200.000,00	0,00	0,00	0,00	270.000,00
3390	772	1.000,00	0,00	0,00	0,00	0,00	1.000,00
3390	832	650.000,00	0,00	0,00	0,00	0,00	650.000,00
3391	101	0,00	1.440.668,97	1.461.377,82	0,00	1.446.916,49-	1.455.130,30
4000	000	25.622.071,00	67.289.196,71	0,00	2.350.515,80-	0,00	90.560.751,91
4400	000	25.622.071,00	67.289.196,71	0,00	2.350.515,80-	0,00	90.560.751,91
4490	101	9.874.229,00	58.406.690,58	0,00	2.350.515,80-	0,00	65.930.403,78
4490	481	5.747.842,00	0,00	0,00	0,00	0,00	5.747.842,00
4490	741	10.000.000,00	8.882.506,13	0,00	0,00	0,00	18.882.506,13
T O T A I S		1.446.405.648,00	236.331.686,56	296.851.527,91	223.058.517,63-	296.851.527,91-	1.459.678.816,93

Fonte SIAFI Este demonstrativo reflete a adequada situação orçamentária, financeira, patrimonial e contábil da Unidade.

Gerente da Divisão de Contabilidade Setorial
Contador: CRC/MG 055228/0 - CPF: 884.123.776-72

NATUREZA IPE F.P.	COTA DESCENTRALIZADA	DESPESA EMPENHADA	SALDO DE COTA DESCENTRALIZADA	DESPESA REALIZADA	SALDO DE EMPENHO
FUNCIONAL PROGRAMATICA: 04.122.084.2001.0001 - SUPORTE AS ATIVIDADES DO TESOUREO ESTADUAL					
3.1.90.11 0 10.1	2.120,68	2.120,68	0,00	2.120,68	0,00
3.1.90.92 0 10.1	1.000,80	1.000,80	0,00	1.000,80	0,00
3.1.91.13 0 10.1	500,72	500,72	0,00	500,72	0,00
3.3.90.49 0 10.7	108,00	108,00	0,00	108,00	0,00
SUBTOTAL	3.730,20	3.730,20	0,00	3.730,20	0,00
FUNCIONAL PROGRAMATICA: 04.122.084.2024.0001 - GERENCIAMENTO E SUPORTE AS ATIVIDADES LIGADAS A CO NTADORIA GERAL DO ESTADO DE MINAS GERAIS					
3.3.90.39 0 10.1	1.050,00	1.050,00	0,00	1.050,00	0,00
SUBTOTAL	1.050,00	1.050,00	0,00	1.050,00	0,00
FUNCIONAL PROGRAMATICA: 04.122.084.2027.0001 - GERENCIAMENTO E SUPORTE AS ATIVIDADES LIGADAS A GO VERNANCA DE ATIVOS E DA DIVIDA PUBLICA DO ESTADO					
3.3.90.33 0 10.1	2.300,00	2.037,94	262,06	2.037,94	0,00
3.3.90.39 0 10.1	28,82	28,82	0,00	28,82	0,00
SUBTOTAL	2.328,82	2.066,76	262,06	2.066,76	0,00
FUNCIONAL PROGRAMATICA: 04.122.705.2500.0001 - ASSESSORAMENTO E GERENCIAMENTO DE POLITICAS PUBLIC AS					
3.1.90.07 0 10.1	7.216,31	7.216,31	0,00	7.216,31	0,00
3.1.90.11 0 10.1	50.210.502,17	50.210.502,17	0,00	50.210.502,17	0,00
3.1.90.13 0 10.1	681.694,38	681.694,38	0,00	681.694,38	0,00
3.1.90.16 0 10.1	4.317.885,62	4.317.885,62	0,00	4.317.885,62	0,00
3.1.90.92 0 10.1	361.584,82	361.584,82	0,00	361.584,82	0,00
3.1.90.96 0 10.1	1.353.000,00	1.307.976,30	45.023,70	1.307.976,30	0,00
3.1.91.13 0 10.1	14.286.828,76	14.286.828,76	0,00	14.286.828,76	0,00
3.3.90.14 0 10.1	45.138,60	35.276,83	9.861,77	35.276,83	0,00
3.3.90.30 0 10.1	695.157,30	593.276,60	101.880,70	593.276,60	0,00
3.3.90.33 0 10.1	57.200,00	42.586,71	14.613,29	42.586,71	0,00
3.3.90.36 0 10.1	24.529,92	400,00	24.129,92	400,00	0,00
3.3.90.37 0 10.1	675.414,32	660.656,70	14.757,62	660.656,70	0,00
3.3.90.37 0 29.1	299.900,00	299.900,00	0,00	299.900,00	0,00
3.3.90.39 0 10.1	2.435.387,08	2.007.015,13	428.371,95	2.007.015,13	0,00
3.3.90.39 0 29.1	100,00	0,00	100,00	0,00	0,00
3.3.90.40 0 10.1	74.912,00	46.712,00	28.200,00	46.712,00	0,00
3.3.90.46 0 10.7	3.984.730,47	3.984.730,47	0,00	3.984.730,47	0,00
3.3.90.47 0 10.1	1.248,07	1.234,43	13,64	1.234,43	0,00
3.3.90.49 0 10.1	6.804,00	0,00	6.804,00	0,00	0,00
3.3.90.49 0 10.7	57.654,00	57.654,00	0,00	57.654,00	0,00
3.3.90.92 0 10.1	541.000,25	536.873,19	4.127,06	536.873,19	0,00
3.3.90.93 0 10.1	120.171,30	119.198,66	972,64	119.198,66	0,00
3.3.91.39 0 10.1	65.321,00	65.321,00	0,00	65.321,00	0,00
4.4.90.52 0 10.1	51.960,00	51.960,00	0,00	51.960,00	0,00

25/03/2022 20:01:34.2

E S T A D O D E M I N A S G E R A I S

PAG. 2

RFCAE657 SIAFI

POSICAO ACUMULADA DA EXECUCAO ORCAMENTARIA DA DESPESA

REFERENCIA: DEZEMBRO / 2021

PRODEMGE

UNIDADE ORCAMENTARIA: 1191 - SECRETARIA DE ESTADO DE FAZENDA

ORGAO EXECUTOR: 1190

NATUREZA IPE F.P.	COTA DESCENTRALIZADA	DESPESA EMPENHADA	SALDO DE COTA DESCENTRALIZADA	DESPESA REALIZADA	SALDO DE EMPENHO
FUNCIONAL PROGRAMATICA: 04.122.705.2500.0001 - ASSESSORAMENTO E GERENCIAMENTO DE POLITICAS PUBLIC AS					
SUBTOTAL	80.355.340,37	79.676.484,08	678.856,29	79.676.484,08	0,00
FUNCIONAL PROGRAMATICA: 04.123.084.4199.0001 - CONTROLE E OPERACOES FINANCEIRAS DOS RECURSOS ESTA DUAIS					
3.1.90.11 0 10.1	7.126.308,42	7.126.308,42	0,00	7.126.308,42	0,00
3.1.90.13 0 10.1	175.474,03	175.474,03	0,00	175.474,03	0,00
3.1.90.16 0 10.1	239.306,07	239.306,07	0,00	239.306,07	0,00
3.1.90.92 0 10.1	50.806,05	50.806,05	0,00	50.806,05	0,00
3.1.91.13 0 10.1	1.779.143,97	1.779.143,97	0,00	1.779.143,97	0,00
3.3.90.39 0 10.1	31.894.431,03	31.894.431,03	0,00	31.894.431,03	0,00
3.3.90.39 0 27.1	20.000.000,00	20.000.000,00	0,00	20.000.000,00	0,00
3.3.90.39 0 52.2	14.000,00	0,00	14.000,00	0,00	0,00
3.3.90.39 0 83.2	593.022,08	593.022,08	0,00	593.022,08	0,00
3.3.90.40 0 10.1	152.000,00	146.557,35	5.442,65	146.557,35	0,00
3.3.90.46 0 10.7	528.993,90	528.993,90	0,00	528.993,90	0,00
3.3.90.49 0 10.7	6.642,00	6.642,00	0,00	6.642,00	0,00
3.3.90.92 0 83.2	56.977,92	56.977,92	0,00	56.977,92	0,00
SUBTOTAL	62.617.105,47	62.597.662,82	19.442,65	62.597.662,82	0,00
FUNCIONAL PROGRAMATICA: 04.123.084.4247.0001 - GESTAO ESTRATEGICA E PLANEJAMENTO FINANCEIRO					
3.1.90.11 0 10.1	983.715,01	983.715,01	0,00	983.715,01	0,00
3.1.90.13 0 10.1	18.711,06	18.711,06	0,00	18.711,06	0,00
3.1.90.92 0 10.1	7.655,96	7.655,96	0,00	7.655,96	0,00
3.1.91.13 0 10.1	318.264,87	318.264,87	0,00	318.264,87	0,00
3.3.90.46 0 10.7	79.153,11	79.153,11	0,00	79.153,11	0,00
3.3.90.49 0 10.7	1.350,00	1.350,00	0,00	1.350,00	0,00
SUBTOTAL	1.408.850,01	1.408.850,01	0,00	1.408.850,01	0,00
FUNCIONAL PROGRAMATICA: 04.123.084.4251.0001 - CONTADORIA TRANSPARENTE					
3.1.90.11 0 10.1	2.754.553,37	2.754.553,37	0,00	2.754.553,37	0,00
3.1.90.13 0 10.1	135.566,47	135.566,47	0,00	135.566,47	0,00
3.1.90.16 0 10.1	196.267,60	196.267,60	0,00	196.267,60	0,00
3.1.90.92 0 10.1	16.694,81	16.694,81	0,00	16.694,81	0,00
3.1.91.13 0 10.1	631.566,50	631.566,50	0,00	631.566,50	0,00
3.3.90.46 0 10.7	193.901,86	193.901,86	0,00	193.901,86	0,00
3.3.90.49 0 10.7	1.827,00	1.827,00	0,00	1.827,00	0,00
SUBTOTAL	3.930.377,61	3.930.377,61	0,00	3.930.377,61	0,00
FUNCIONAL PROGRAMATICA: 04.123.084.4252.0001 - CONTADORIA LEGAL					
3.1.90.11 0 10.1	1.951.870,68	1.951.870,68	0,00	1.951.870,68	0,00

25/03/2022 20:01:34.2

E S T A D O D E M I N A S G E R A I S

PAG. 3

RFCAE657 SIAFI

POSICAO ACUMULADA DA EXECUCAO ORCAMENTARIA DA DESPESA

REFERENCIA: DEZEMBRO / 2021

PRODEME

UNIDADE ORCAMENTARIA: 1191 - SECRETARIA DE ESTADO DE FAZENDA

ORGAO EXECUTOR: 1190

NATUREZA IPE F.P.	COTA DESCENTRALIZADA	DESPESA EMPENHADA	SALDO DE COTA DESCENTRALIZADA	DESPESA REALIZADA	SALDO DE EMPENHO
FUNCIONAL PROGRAMATICA: 04.123.084.4252.0001 - CONTADORIA LEGAL					
3.1.90.13 0 10.1	97.366,40	97.366,40	0,00	97.366,40	0,00
3.1.90.92 0 10.1	17.236,25	17.236,25	0,00	17.236,25	0,00
3.1.91.13 0 10.1	378.429,40	378.429,40	0,00	378.429,40	0,00
3.3.90.37 0 10.1	458.480,50	458.480,50	0,00	458.480,50	0,00
3.3.90.46 0 10.7	167.601,34	167.601,34	0,00	167.601,34	0,00
3.3.90.49 0 10.7	1.458,00	1.458,00	0,00	1.458,00	0,00
SUBTOTAL	3.072.442,57	3.072.442,57	0,00	3.072.442,57	0,00
FUNCIONAL PROGRAMATICA: 04.123.084.4255.0001 - GOVERNANCA DO SISTEMA INTEGRADO UTILIZADO PARA A E XECUCAO ORCAMENTARIA, FINANCEIRA, PATRIMONIAL E					
3.1.90.11 0 10.1	426.754,18	426.754,18	0,00	426.754,18	0,00
3.1.90.92 0 10.1	2.945,33	2.945,33	0,00	2.945,33	0,00
3.1.91.13 0 10.1	132.512,22	132.512,22	0,00	132.512,22	0,00
3.3.90.40 0 10.1	18.909.943,43	18.909.943,43	0,00	18.909.943,43	0,00
3.3.90.46 0 10.7	29.636,49	29.636,49	0,00	29.636,49	0,00
3.3.90.49 0 10.7	414,00	414,00	0,00	414,00	0,00
4.4.90.40 0 10.1	16.976.649,14	16.976.649,14	0,00	16.976.649,14	0,00
SUBTOTAL	36.478.854,79	36.478.854,79	0,00	36.478.854,79	0,00
FUNCIONAL PROGRAMATICA: 04.123.084.4258.0001 - GESTAO DE ATIVOS E HAVERES					
3.1.90.11 0 10.1	3.190.630,00	3.190.630,00	0,00	3.190.630,00	0,00
3.1.90.13 0 10.1	61.228,44	61.228,44	0,00	61.228,44	0,00
3.1.90.92 0 10.1	22.309,08	22.309,08	0,00	22.309,08	0,00
3.1.91.13 0 10.1	947.211,45	947.211,45	0,00	947.211,45	0,00
3.3.90.14 0 10.1	5.400,00	4.124,76	1.275,24	4.124,76	0,00
3.3.90.30 0 10.1	53.000,00	0,00	53.000,00	0,00	0,00
3.3.90.36 0 10.1	703,50	703,50	0,00	703,50	0,00
3.3.90.37 0 10.1	765.000,00	665.153,66	99.846,34	665.153,66	0,00
3.3.90.39 0 10.1	2.111.318,75	1.796.330,91	314.987,84	1.796.330,91	0,00
3.3.90.40 0 10.1	21.000,00	21.000,00	0,00	21.000,00	0,00
3.3.90.46 0 10.7	221.469,00	221.469,00	0,00	221.469,00	0,00
3.3.90.47 0 10.1	14.478,37	5.450,64	9.027,73	5.450,64	0,00
3.3.90.49 0 10.7	3.177,00	3.177,00	0,00	3.177,00	0,00
3.3.91.47 0 10.1	8.213,81	8.213,81	0,00	8.213,81	0,00
SUBTOTAL	7.425.139,40	6.947.002,25	478.137,15	6.947.002,25	0,00
FUNCIONAL PROGRAMATICA: 04.123.084.4260.0001 - ENDIVIDAMENTO SUSTENTAVEL					
3.1.90.11 0 10.1	1.483.499,08	1.483.499,08	0,00	1.483.499,08	0,00
3.1.90.92 0 10.1	10.144,42	10.144,42	0,00	10.144,42	0,00
3.1.91.13 0 10.1	493.369,47	493.369,47	0,00	493.369,47	0,00
3.3.90.46 0 10.7	109.371,62	109.371,62	0,00	109.371,62	0,00

NATUREZA IPE F.P.	COTA DESCENTRALIZADA	DESPESA EMPENHADA	SALDO DE COTA DESCENTRALIZADA	DESPESA REALIZADA	SALDO DE EMPENHO
FUNCIONAL PROGRAMATICA: 04.123.084.4260.0001 - ENDIVIDAMENTO SUSTENTAVEL					
3.3.90.49 0 10.7	1.026,00	1.026,00	0,00	1.026,00	0,00
SUBTOTAL	2.097.410,59	2.097.410,59	0,00	2.097.410,59	0,00
FUNCIONAL PROGRAMATICA: 04.123.084.4261.0001 - GOVERNANCA DAS EMPRESAS ESTATAIS					
3.1.90.07 0 10.1	72,54	72,54	0,00	72,54	0,00
3.1.90.11 0 10.1	596.157,70	596.157,70	0,00	596.157,70	0,00
3.1.90.13 0 10.1	15.274,00	15.274,00	0,00	15.274,00	0,00
3.1.90.92 0 10.1	5.691,08	5.691,08	0,00	5.691,08	0,00
3.1.91.13 0 10.1	178.596,07	178.596,07	0,00	178.596,07	0,00
3.3.90.46 0 10.7	41.504,48	41.504,48	0,00	41.504,48	0,00
3.3.90.49 0 10.7	369,00	369,00	0,00	369,00	0,00
SUBTOTAL	837.664,87	837.664,87	0,00	837.664,87	0,00
FUNCIONAL PROGRAMATICA: 04.126.115.2048.0001 - TRANSFORMACAO DIGITAL					
3.3.90.39 0 10.1	322.223,75	74.900,00	247.323,75	74.900,00	0,00
3.3.90.40 0 10.1	3.694.421,25	3.094.421,25	600.000,00	3.094.421,25	0,00
4.4.90.52 0 10.1	883.355,00	651.758,00	231.597,00	651.758,00	0,00
4.4.90.52 0 74.1	7.678.103,95	7.353.103,95	325.000,00	7.353.103,95	0,00
SUBTOTAL	12.578.103,95	11.174.183,20	1.403.920,75	11.174.183,20	0,00
FUNCIONAL PROGRAMATICA: 04.126.115.2051.0001 - PROPOSICAO, AMPLIACAO E SUSTENTACAO DE SOLUCOES E ATENDIMENTO AOS USUARIOS DE TIC					
3.1.90.11 0 10.1	12.309.680,07	12.309.680,07	0,00	12.309.680,07	0,00
3.1.90.13 0 10.1	9.240,00	9.240,00	0,00	9.240,00	0,00
3.1.90.16 0 10.1	85.569,19	85.569,19	0,00	85.569,19	0,00
3.1.90.92 0 10.1	83.025,35	83.025,35	0,00	83.025,35	0,00
3.1.91.13 0 10.1	4.468.613,09	4.468.613,09	0,00	4.468.613,09	0,00
3.3.90.14 0 10.1	600,00	188,68	411,32	188,68	0,00
3.3.90.30 0 10.1	51.850,64	10.128,87	41.721,77	10.128,87	0,00
3.3.90.33 0 10.1	1.521,92	1.521,92	0,00	1.521,92	0,00
3.3.90.39 0 10.1	3.082.019,28	2.070.262,21	1.011.757,07	2.070.262,21	0,00
3.3.90.40 0 10.1	32.873.426,68	32.276.321,73	597.104,95	32.276.321,73	0,00
3.3.90.40 0 29.1	3.300.000,00	3.288.770,00	11.230,00	3.288.770,00	0,00
3.3.90.46 0 10.7	896.347,61	896.347,61	0,00	896.347,61	0,00
3.3.90.49 0 10.7	4.986,00	4.986,00	0,00	4.986,00	0,00
3.3.90.92 0 10.1	25.280,72	25.280,72	0,00	25.280,72	0,00
3.3.90.93 0 10.1	650,00	489,65	160,35	489,65	0,00
4.4.90.40 0 10.1	1.269.279,95	1.269.279,95	0,00	1.269.279,95	0,00
4.4.90.52 0 10.1	2.513.215,85	2.504.926,00	8.289,85	2.504.926,00	0,00
SUBTOTAL	60.975.306,35	59.304.631,04	1.670.675,31	59.304.631,04	0,00
FUNCIONAL PROGRAMATICA: 04.126.115.2052.0001 - SUSTENTACAO DO DATA CENTER					

NATUREZA IPE F.P.	COTA DESCENTRALIZADA	DESPESA EMPENHADA	SALDO DE COTA DESCENTRALIZADA	DESPESA REALIZADA	SALDO DE EMPENHO
3.3.90.30 0 10.1	239.852,16	77.718,00	162.134,16	77.718,00	0,00
3.3.90.37 0 10.1	265.246,60	258.451,17	6.795,43	258.451,17	0,00
3.3.90.39 0 10.1	4.870.954,07	4.372.462,33	498.491,74	4.372.462,33	0,00
3.3.90.40 0 10.1	31.080.770,37	29.205.826,31	1.874.944,06	29.205.826,31	0,00
3.3.90.92 0 10.1	12.963,31	12.963,31	0,00	12.963,31	0,00
3.3.90.93 0 10.1	309,00	0,00	309,00	0,00	0,00
4.4.90.40 0 10.1	7.622.638,17	6.501.603,63	1.121.034,54	6.501.603,63	0,00
4.4.90.52 0 10.1	27.353.285,95	21.938.767,90	5.414.518,05	21.938.767,90	0,00
4.4.90.52 0 48.1	5.747.842,00	5.300.000,00	447.842,00	5.300.000,00	0,00
SUBTOTAL	77.193.861,63	67.667.792,65	9.526.068,98	67.667.792,65	0,00
FUNCIONAL PROGRAMATICA: 04.129.113.1036.0001 - MELHORIA DAS INSTALACOES FAZENDARIAS					
4.4.90.51 0 10.1	978.764,29	978.764,29	0,00	978.764,29	0,00
SUBTOTAL	978.764,29	978.764,29	0,00	978.764,29	0,00
FUNCIONAL PROGRAMATICA: 04.129.113.4278.0001 - GESTAO DA TRIBUTACAO, ARRECADACAO, FISCALIZACAO, C REDITO E COBRANCA					
3.1.90.07 0 10.1	6.529,25	6.529,25	0,00	6.529,25	0,00
3.1.90.07 0 11.1	5.227,57	5.227,57	0,00	5.227,57	0,00
3.1.90.11 0 10.1	16.960.572,12	16.960.572,12	0,00	16.960.572,12	0,00
3.1.90.11 0 11.1	87.518.574,41	87.518.574,41	0,00	87.518.574,41	0,00
3.1.90.13 0 10.1	9.249,24	9.249,24	0,00	9.249,24	0,00
3.1.90.13 0 11.1	50.903,16	50.903,16	0,00	50.903,16	0,00
3.1.90.16 0 10.1	833.939,37	833.939,37	0,00	833.939,37	0,00
3.1.90.16 0 11.1	651.522,05	651.522,05	0,00	651.522,05	0,00
3.1.90.92 0 10.1	720.900,34	720.900,34	0,00	720.900,34	0,00
3.1.90.92 0 11.1	8.514,75	8.514,75	0,00	8.514,75	0,00
3.1.91.13 0 10.1	8.948.157,18	8.948.157,18	0,00	8.948.157,18	0,00
3.1.91.13 0 11.1	27.692.878,51	27.692.878,51	0,00	27.692.878,51	0,00
3.3.90.14 0 10.1	17.400,00	2.330,90	15.069,10	2.330,90	0,00
3.3.90.14 0 29.1	5.000,00	0,00	5.000,00	0,00	0,00
3.3.90.30 0 10.1	38.130,00	26.010,42	12.119,58	26.010,42	0,00
3.3.90.33 0 10.1	8.200,00	6.350,10	1.849,90	6.350,10	0,00
3.3.90.35 0 10.1	41.834,28	41.834,28	0,00	41.834,28	0,00
3.3.90.35 0 29.1	173.958,81	173.958,81	0,00	173.958,81	0,00
3.3.90.36 0 10.1	600,00	0,00	600,00	0,00	0,00
3.3.90.37 0 10.1	5.279,03	5.279,03	0,00	5.279,03	0,00
3.3.90.37 0 29.1	47.750,97	47.750,97	0,00	47.750,97	0,00
3.3.90.39 0 10.1	929.164,28	893.449,41	35.714,87	893.449,41	0,00
3.3.90.39 0 29.1	258.753,81	243.753,81	15.000,00	243.753,81	0,00
3.3.90.40 0 10.1	74.000,00	73.500,00	500,00	73.500,00	0,00
3.3.90.46 0 10.7	7.658.492,11	7.658.492,11	0,00	7.658.492,11	0,00
3.3.90.47 0 10.1	6.700,00	6.700,00	0,00	6.700,00	0,00
3.3.90.49 0 10.7	24.093,00	24.093,00	0,00	24.093,00	0,00
3.3.90.93 0 10.1	275.701,13	275.682,38	18,75	275.682,38	0,00

NATUREZA IPE F.P.	COTA DESCENTRALIZADA	DESPESA EMPENHADA	SALDO DE COTA DESCENTRALIZADA	DESPESA REALIZADA	SALDO DE EMPENHO
FUNCIONAL PROGRAMATICA: 04.129.113.4278.0001 - GESTAO DA TRIBUTACAO, ARRECADACAO, FISCALIZACAO, CREDITO E COBRANCA					
3.3.90.93 0 29.1	60.000,00	60.000,00	0,00	60.000,00	0,00
SUBTOTAL	153.032.025,37	152.946.153,17	85.872,20	152.946.153,17	0,00
FUNCIONAL PROGRAMATICA: 04.129.113.4282.0001 - CONTROLE FISCAL					
3.1.90.07 0 10.1	23.732,28	23.732,28	0,00	23.732,28	0,00
3.1.90.07 0 11.1	3.711,94	3.711,94	0,00	3.711,94	0,00
3.1.90.11 0 10.1	65.304.387,45	65.304.387,45	0,00	65.304.387,45	0,00
3.1.90.11 0 11.1	477.033.334,70	477.033.334,70	0,00	477.033.334,70	0,00
3.1.90.13 0 10.1	540,00	540,00	0,00	540,00	0,00
3.1.90.16 0 10.1	11.530.774,80	11.530.774,80	0,00	11.530.774,80	0,00
3.1.90.16 0 11.1	16.308.238,02	16.308.238,02	0,00	16.308.238,02	0,00
3.1.90.92 0 10.1	4.095.370,40	4.095.370,40	0,00	4.095.370,40	0,00
3.1.90.92 0 11.1	78.855,39	78.855,39	0,00	78.855,39	0,00
3.1.91.13 0 10.1	76.063.376,89	76.063.376,89	0,00	76.063.376,89	0,00
3.1.91.13 0 11.1	116.130.746,67	116.130.746,67	0,00	116.130.746,67	0,00
3.3.90.08 0 10.1	2,88	2,88	0,00	2,88	0,00
3.3.90.14 0 10.1	41.603,40	21.653,68	19.949,72	21.653,68	0,00
3.3.90.30 0 10.1	103.430,73	69.539,86	33.890,87	69.539,86	0,00
3.3.90.33 0 10.1	16.953,18	4.057,45	12.895,73	4.057,45	0,00
3.3.90.36 0 10.1	523.981,03	435.097,86	88.883,17	435.097,86	0,00
3.3.90.36 0 29.1	527.572,34	489.186,91	38.385,43	489.186,91	0,00
3.3.90.37 0 10.1	6.672.018,70	6.525.153,60	146.865,10	6.525.153,60	0,00
3.3.90.37 0 29.1	3.110.356,16	3.048.409,52	61.946,64	3.048.409,52	0,00
3.3.90.39 0 10.1	9.653.284,77	5.276.127,97	4.377.156,80	5.276.127,97	0,00
3.3.90.39 0 29.1	488.669,10	464.263,15	24.405,95	464.263,15	0,00
3.3.90.40 0 10.1	214.831,28	181.979,08	32.852,20	181.979,08	0,00
3.3.90.46 0 10.7	41.134.984,37	41.134.984,37	0,00	41.134.984,37	0,00
3.3.90.47 0 10.1	88.138,09	77.441,12	10.696,97	77.441,12	0,00
3.3.90.49 0 10.7	188.550,00	188.550,00	0,00	188.550,00	0,00
3.3.90.92 0 10.1	36.786,93	36.487,76	299,17	36.487,76	0,00
3.3.90.93 0 10.1	262.124,07	255.626,45	6.497,62	255.626,45	0,00
3.3.91.39 0 10.1	731.695,60	731.695,60	0,00	731.695,60	0,00
4.4.90.52 0 10.1	61.625,29	48.374,15	13.251,14	48.374,15	0,00
SUBTOTAL	830.429.676,46	825.561.699,95	4.867.976,51	825.561.699,95	0,00
FUNCIONAL PROGRAMATICA: 04.129.113.4312.0001 - GESTAO EFICIENTE E TRANSPARENCIA DO CONTENCIOSO ADM INISTRATIVO TRIBUTARIO					
3.1.90.07 0 10.1	484,39	484,39	0,00	484,39	0,00
3.1.90.11 0 10.1	9.968.136,94	9.968.136,94	0,00	9.968.136,94	0,00
3.1.90.13 0 10.1	51.315,60	51.315,60	0,00	51.315,60	0,00
3.1.90.16 0 10.1	740.442,96	740.442,96	0,00	740.442,96	0,00
3.1.90.92 0 10.1	64.078,32	64.078,32	0,00	64.078,32	0,00
3.1.91.13 0 10.1	3.029.841,77	3.029.841,77	0,00	3.029.841,77	0,00

25/03/2022 20:01:34.2

E S T A D O D E M I N A S G E R A I S

PAG. 7

RFCAE657 SIAFI

POSICAO ACUMULADA DA EXECUCAO ORCAMENTARIA DA DESPESA

REFERENCIA: DEZEMBRO / 2021

PRODEMGE

UNIDADE ORCAMENTARIA: 1191 - SECRETARIA DE ESTADO DE FAZENDA

ORGAO EXECUTOR: 1190

NATUREZA IPE F.P.	COTA DESCENTRALIZADA	DESPESA EMPENHADA	SALDO DE COTA DESCENTRALIZADA	DESPESA REALIZADA	SALDO DE EMPENHO
FUNCIONAL PROGRAMATICA: 04.129.113.4312.0001 - GESTAO EFICIENTE E TRANSPARENCIA DO CONTENCIOSO ADM INISTRATIVO TRIBUTARIO					
3.3.90.37 0 10.1	388.683,52	388.683,52	0,00	388.683,52	0,00
3.3.90.39 0 10.1	111.617,98	111.617,98	200,00	111.417,98	0,00
3.3.90.40 0 10.1	122.194,70	122.194,70	0,00	122.194,70	0,00
3.3.90.46 0 10.7	681.998,57	681.998,57	0,00	681.998,57	0,00
3.3.90.47 0 10.1	677,34	677,34	0,00	677,34	0,00
3.3.90.49 0 10.7	4.410,00	4.410,00	0,00	4.410,00	0,00
3.3.91.39 0 10.1	38.383,35	38.383,35	0,00	38.383,35	0,00
SUBTOTAL	15.202.265,44	15.202.065,44	200,00	15.202.065,44	0,00
TOTAL	1.348.620.298,19	1.329.888.886,29	18.731.411,90	1.329.888.886,29	0,00

Fonte SIAFI Este demonstrativo reflete a adequada situação orçamentária, financeira, patrimonial e contábil da Unidade.

Gerente da Divisão de Contabilidade Setorial
Contador: CRC/MG 055228/0 - CPF: 884.123.776-72



BALANÇO DE 2021

DEMONSTRATIVO DA RECEITA E DESPESA, SEGUNDO AS CATEGORIAS ECONÔMICAS

19/01/2022 03:52:42

1191 - SECRETARIA DE ESTADO DE FAZENDA

ADMINISTRAÇÃO DIRETA
ANEXO 01 LEI 4320

RECEITAS			DESPESAS		
RECEITAS CORRENTES		373.770,66	DESPESAS CORRENTES		1.009.990.047,98
RECEITA PATRIMONIAL	373.770,66		PESSOAL E ENCARGOS SOCIAIS	780.933.069,17	
			OUTRAS DESPESAS CORRENTES	229.056.978,81	
			DESPESAS INTRA-ORÇAMENTÁRIAS		256.323.651,30
			PESSOAL E ENCARGOS SOCIAIS	255.480.037,54	
			OUTRAS DESPESAS CORRENTES	843.613,76	
COTA FINANCEIRA RECEBIDA - CUSTEIO		175.184.317,06			
SOMA		175.558.087,72	SOMA		1.266.313.699,28
DÉFICIT DO ORÇAMENTO CORRENTE		1.090.755.611,56			
TOTAL		1.266.313.699,28	TOTAL		1.266.313.699,28
			DÉFICIT DO ORÇAMENTO CORRENTE		1.090.755.611,56
RECEITAS DE CAPITAL		14.537.634,60	DESPESAS DE CAPITAL		63.575.187,01
TRANSFERÊNCIAS DE CAPITAL	14.537.634,60		INVESTIMENTOS	63.575.187,01	
COTA FINANCEIRA RECEBIDA - CAPITAL		56.222.083,06			
SOMA DAS RECEITAS DE CAPITAL		70.759.717,66			
SOMA		70.759.717,66	SOMA		63.575.187,01
DÉFICIT DA EXECUÇÃO ORÇAMENTÁRIA		1.083.571.080,91			
TOTAL		1.154.330.798,57	TOTAL		1.154.330.798,57
R E S U M O					
RECEITAS CORRENTES		175.558.087,72	DESPESAS CORRENTES		1.266.313.699,28
RECEITAS DE CAPITAL		70.759.717,66	DESPESAS DE CAPITAL		63.575.187,01
SOMA		246.317.805,38	SOMA		1.329.888.886,29
DÉFICIT DA EXECUÇÃO ORÇAMENTÁRIA		1.083.571.080,91			
TOTAL		1.329.888.886,29	TOTAL		1.329.888.886,29

Fonte SIAFI Este demonstrativo reflete a adequada situação orçamentária, financeira, patrimonial e contábil da Unidade.

Gerente da Divisão de Contabilidade Setorial
Contador: CRC/MG 055228/0 - CPF: 884.123.776-72



BALANÇO DE 2021

DEMONSTRATIVO DA RECEITA ORÇAMENTÁRIA - ARRECAÇÃO GERAL

19/01/2022 03:58:23

1191 - SECRETARIA DE ESTADO DE FAZENDA

ADMINISTRAÇÃO DIRETA
ANEXO 02 LEI 4320

CÓDIGO	TÍTULO	DETALHES	TIPO DE RECEITA	DESDOBRAMENTOS	ESPÉCIE	CATEGORIA ECONÔMICA ORIGEM
1000.00.0.0.00.000	RECEITAS CORRENTES					373.770,66
1300.00.0.0.00.000	RECEITA PATRIMONIAL					373.770,66
1320.00.0.0.00.000	VALORES MOBILIÁRIOS				373.770,66	
1321.00.0.0.00.000	JUROS E CORREÇÕES MONETÁRIAS			373.770,66		
1321.00.1.0.00.000	REMUNERAÇÃO DE DEPOSITOS BANCÁRIOS			373.770,66		
1321.00.1.1.00.000	REMUNERAÇÃO DE DEPOSITOS BANCÁRIOS - PRINCIPAL		373.770,66			
1321.00.1.1.01.000	REMUNERAÇÃO DE DEPOSITOS BANCÁRIOS - PRINCIPAL	373.770,66				
2000.00.0.0.00.000	RECEITAS DE CAPITAL					14.537.634,60
2400.00.0.0.00.000	TRANSFERÊNCIAS DE CAPITAL					14.537.634,60
2440.00.0.0.00.000	TRANSFERÊNCIAS DE INSTITUIÇÕES PRIVADAS				14.537.634,60	
2448.00.0.0.00.000	TRANSFERÊNCIAS DE INSTITUIÇÕES PRIVADAS - ESPECÍFICA E/M			14.537.634,60		
2448.10.0.0.00.000	TRANSFERÊNCIAS DE CONVENIOS DE INSTITUIÇÕES PRIVADAS			14.537.634,60		
2448.10.1.0.00.000	TRANSFERÊNCIAS DE CONVENIOS DE INSTITUIÇÕES PRIVADAS			14.537.634,60		
2448.10.1.1.00.000	TRANSFERÊNCIAS DE CONVENIOS DE INSTITUIÇÕES PRIVADAS - PRINCIPAL		14.537.634,60			
2448.10.1.1.08.000	EMPRESAS DO SETOR SUCROENERGÉTICO	14.537.634,60				
2448.10.1.1.08.002	EMPRESAS DO SETOR SUCROENERGÉTICO/SECRETARIA DE ESTADO DE FAZENDA	14.537.634,60				
TOTAL						14.911.405,26

Fonte SIAFI Este demonstrativo reflete a adequada situação orçamentária, financeira, patrimonial e contábil da Unidade.

Gerente da Divisão de Contabilidade Setorial
Contador: CRC/MG 055228/0 - CPF: 884.123.776-72



BALANÇO DE 2021

BALANÇO ORÇAMENTÁRIO

18/01/2022 15:15:18

1191 - SECRETARIA DE ESTADO DE FAZENDA

ADMINISTRAÇÃO DIRETA
ANEXO 12 LEI 4320

RECEITA ORÇAMENTÁRIA	P R E V I S ã O I N I C I A L	P R E V I S ã O A T U A L I Z A D A (a)	R E C E I T A S R E A L I Z A D A S (b)	S A L D O c = (b - a)
RECEITAS (EXCETO INTRA-ORÇAMENTÁRIAS)			14.911.405,26	14.911.405,26 (+)
RECEITAS CORRENTES			373.770,66	373.770,66 (+)
RECEITA PATRIMONIAL			373.770,66	373.770,66 (+)
VALORES MOBILIÁRIOS			373.770,66	373.770,66 (+)
RECEITAS DE CAPITAL			14.537.634,60	14.537.634,60 (+)
TRANSFERÊNCIAS DE CAPITAL			14.537.634,60	14.537.634,60 (+)
TRANSFERÊNCIAS DE INSTITUIÇÕES PRIVADAS			14.537.634,60	14.537.634,60 (+)
SUBTOTAL DAS RECEITAS			14.911.405,26	14.911.405,26 (+)
COTA FINANCEIRA RECEBIDA - UNIDADE FINANCEIRA CENTRAL			139.207.966,93	139.207.966,93 (+)
COTA FINANCEIRA A RECEBER RP - UNIDADE FINANCEIRA CENTRAL			91.548.433,19	91.548.433,19 (+)
COTA FINANCEIRA RECEBIDA - UNIDADE FINANCIADORA DO GASTO			650.000,00	650.000,00 (+)
MOVIMENTAÇÃO ORÇAMENTÁRIA ENTRE UNIDADES	1.446.405.648,00			
SUBTOTAL DAS COTAS FINANCEIRAS RECEBIDAS	1.446.405.648,00		231.406.400,12	231.406.400,12 (+)
SUBTOTAL COM REFINANCIAMENTO	1.446.405.648,00		246.317.805,38	246.317.805,38 (+)
DÉFICIT			1.083.571.080,91	1.083.571.080,91 (+)
TOTAL	1.446.405.648,00		1.329.888.886,29	1.329.888.886,29 (+)
SALDOS DE EXERCÍCIOS ANTERIORES (UTILIZADOS PARA CRÉDITOS ADICIONAIS)			9.082.506,13	
SUPERÁVIT FINANCEIRO			9.082.506,13	

DESPESA ORÇAMENTÁRIA	DOTAÇÃO INICIAL (d)	DOTAÇÃO ATUALIZADA (e)	DESPESAS EMPENHADAS (f)	DESPESAS LIQUIDADAS (g)	DESPESAS PAGAS (h)	SALDO DA DOTAÇÃO (i) = (e - f)
DESPESAS (EXCETO INTRA-ORÇAMENTÁRIAS)	1.080.746.298,00	1.156.682.320,23	1.073.565.234,99	985.624.682,30	975.682.405,68	83.117.085,24 (+)
DESPESAS CORRENTES	1.055.124.227,00	1.066.121.568,32	1.009.990.047,98	968.481.637,23	964.347.941,38	56.131.520,34 (+)
PESSOAL E ENCARGOS SOCIAIS	784.773.380,00	811.327.454,60	780.933.069,17	780.827.039,12	780.788.167,05	30.394.385,43 (+)
OUTRAS DESPESAS CORRENTES	270.350.847,00	254.794.113,72	229.056.978,81	187.654.598,11	183.559.774,33	25.737.134,91 (+)
DESPESAS DE CAPITAL	25.622.071,00	90.560.751,91	63.575.187,01	17.143.045,07	11.334.464,30	26.985.564,90 (+)
INVESTIMENTOS	25.622.071,00	90.560.751,91	63.575.187,01	17.143.045,07	11.334.464,30	26.985.564,90 (+)
DESPESAS (INTRA-ORÇAMENTÁRIAS)	365.659.350,00	302.996.496,70	256.323.651,30	256.323.651,30	255.494.498,87	46.672.845,40 (+)
PESSOAL E ENCARGOS SOCIAIS	365.659.350,00	301.541.366,40	255.480.037,54	255.480.037,54	255.480.037,54	46.061.328,86 (+)
OUTRAS DESPESAS CORRENTES		1.455.130,30	843.613,76	843.613,76	14.461,33	611.516,54 (+)
SUBTOTAL DAS DESPESAS	1.446.405.648,00	1.459.678.816,93	1.329.888.886,29	1.241.948.333,60	1.231.176.904,55	129.789.930,64 (+)
SUBTOTAL COM REFINANCIAMENTO	1.446.405.648,00	1.459.678.816,93	1.329.888.886,29	1.241.948.333,60	1.231.176.904,55	129.789.930,64 (+)
TOTAL	1.446.405.648,00	1.459.678.816,93	1.329.888.886,29	1.241.948.333,60	1.231.176.904,55	129.789.930,64 (+)

Fonte SIAFI Este demonstrativo reflete a adequada situação orçamentária, financeira, patrimonial e contábil da Unidade.

Gerente da Divisão de Contabilidade Setorial
Contador: CRC/MG 055228/0 - CPF: 884.123.776-72



BALANÇO DE 2021

DEMONSTRATIVO SEGUNDO A NATUREZA DA DESPESA POR ITEM - CONSOLIDAÇÃO GERAL

19/01/2022 04:04:21

1191 - SECRETARIA DE ESTADO DE FAZENDA

ADMINISTRAÇÃO DIRETA
ANEXO 02 LEI 4320

CÓDIGO	TÍTULO	ITEM	ELEMENTO	MODALIDADE	GRUPO DE DESPESA	CATEGORIA ECONÔMICA
300000	DESPESAS CORRENTES					1.266.313.699,28
310000	PESSOAL E ENCARGOS SOCIAIS				1.036.413.106,71	
319000	APLICACOES DIRETAS			780.933.069,17		
319007	CONTRIBUICAO A ENTIDADES FECHADAS DE PREVIDENCIA		46.974,28			
319007 01	CONTRIBUICAO A ENTIDADES FECHADAS DE PREVIDENCIA	46.974,28				
319011	VENCIMENTOS E VANTAGENS FIXAS - PESSOAL CIVIL		737.820.796,98			
319011 01	VENCIMENTOS	173.066.359,60				
319011 03	ADICIONAL POR TEMPO DE SERVICO	122.123.870,38				
319011 12	GRATIFICACAO DE ESTIMULO A PRODUCAO INDIVIDUAL - GEPI	296.823.600,56				
319011 17	GRATIFICACAO DE CARGO EM COMISSAO	60.070.345,09				
319011 19	VANTAGEM PESSOAL	11.165.807,43				
319011 21	ABONO DE FERIAS	18.134.900,25				
319011 22	GRATIFICACAO DE NATAL	54.180.334,57				
319011 34	HONORARIOS	19.489,70				
319011 43	GRATIFICACAO DE ORGAO DE DELIBERACAO COLETIVA	348.000,00				
319011 45	VANTAGEM TEMPORARIA INCORPORAVEL	2.779,20				
319011 46	GRATIFICACAO DE DESEMPENHO DE PRODUTIVIDADE INDIVIDUAL E INSTITUCIONAL	1.885.310,20				
319013	OBRIGACOES PATRONAIS		1.306.562,78			
319013 04	INSS - FOLHA	1.265.702,78				
319013 05	OBRIGACAO PATRONAL - PESSOAL ATIVO	40.860,00				
319016	OUTRAS DESPESAS VARIAVEIS - PESSOAL CIVIL		34.903.945,68			
319016 05	FERIAS-PREMIO	34.903.945,68				
319092	DESPESAS DE EXERCICIOS ANTERIORES		5.546.813,15			
319092 01	DESPESAS DE EXERCICIOS ANTERIORES - PESSOAL	5.546.813,15				
319096	RESSARCIMENTO DE DESPESAS DE PESSOAL REQUISITADO		1.307.976,30			
319096 01	RESSARCIMENTO DE DESPESAS DE PESSOAL REQUISITADO	1.307.976,30				
319100	APLICACAO DIRETA DECORRENTE DE OPERACOES ENTRE ORGAOS, FUNDOS E ENTIDA			255.480.037,54		
319113	OBRIGACOES PATRONAIS		255.480.037,54			
319113 05	OBRIGACAO PATRONAL - PESSOAL ATIVO	124.066.989,64				
319113 21	OBRIGACAO PATRONAL - PESSOAL ATIVO - DESPESAS COM ASSISTENCIA A SAUDE	1.394.099,38				
319113 26	OBRIGACAO PATRONAL SUPLEMENTAR - PESSOAL ATIVO	130.018.948,52				
330000	OUTRAS DESPESAS CORRENTES				229.900.592,57	
339000	APLICACOES DIRETAS			229.056.978,81		
339008	OUTROS BENEFICIOS ASSISTENCIAIS		2,88			
339008 10	SALARIO FAMILIA	2,88				
339014	DIARIAS - CIVIL		63.574,85			
339014 01	DIARIAS - CIVIL	63.574,85				
339030	MATERIAL DE CONSUMO		776.673,75			
339030 03	UTENSILIOS PARA COPA, REFEITORIO E COZINHA	2.779,90				
339030 04	MATERIAL GRAFICO E IMPRESSOS	12.810,00				
339030 05	MATERIAL PARA ESCRITORIO	217.097,05				
339030 08	PRODUTOS ALIMENTICIOS	219.595,00				
339030 10	MATERIAL MEDICO E HOSPITALAR	16.627,20				
339030 15	MATERIAL FOTOGRAFICO, CINEMATOGRAFICO E DE COMUNICACAO	2.720,00				
339030 16	MATERIAL DE INFORMATICA	92.335,31				
339030 18	MATERIA-PRIMA E PROD. P/ MANIPULACAO E INDUSTRIAS DE TRANSFORMACAO	49,80				
339030 19	MATERIAL P/ MANUT. E REPAROS DE IMOVEIS DE PROPRIEDADE DA ADM. PUBLICA	16.805,59				
339030 20	MATERIAL ELETRICO	19.964,99				
339030 21	MATERIAL P/ MANUT. E REPAROS DE BENS DE DOMINIO PUB. OU DE TERCEIROS	11.160,75				
339030 22	FERRAMENTAS, FERRAGENS E UTENSILIOS	3.609,31				
339030 23	MATERIAL PARA MANUTENCAO DE VEICULOS AUTOMOTORES	46,00				
339030 24	PECAS E ACESSORIOS P/ EQUIP. E OUTROS MATERIAIS PERMANENTES	1.002,48				



BALANÇO DE 2021

DEMONSTRATIVO SEGUNDO A NATUREZA DA DESPESA POR ITEM - CONSOLIDAÇÃO GERAL

19/01/2022 04:04:21

1191 - SECRETARIA DE ESTADO DE FAZENDA

ADMINISTRAÇÃO DIRETA
ANEXO 02 LEI 4320

CÓDIGO	TÍTULO	ITEM	ELEMENTO	MODALIDADE	GRUPO DE DESPESA	CATEGORIA ECONÔMICA
339030	25 MATERIAL DE SEGURANCA, APETRECHOS OPERACIONAIS E POLICIAIS	1.680,00				
339030	26 COMBUSTIVEIS E LUBRIFICANTES PARA VEICULOS AUTOMOTORES	135.040,28				
339030	27 COMBUSTIVEIS E LUBRIFICANTES P/ EQUIP. E OUTROS MAT. PERMANENTES	14.743,24				
339030	30 MATERIAIS PARA ACONDICIONAMENTO E EMBALAGEM	8.130,00				
339030	31 LIVROS TECNICOS	476,85				
339033	PASSAGENS E DESPESAS COM LOCOMOCAO		56.554,12			
339033	02 DESPESAS COM TRANSPORTE URBANO, PEDAGIO E ESTACIONAMETO PESSOA FISICA	4.404,67				
339033	03 FRETAMENTO E LOCACAO	4.700,00				
339033	04 PASSAGENS - PESSOA JURIDICA	47.449,45				
339035	SERVICOS DE CONSULTORIA		215.793,09			
339035	02 SERVICOS DE CONSULTORIA - PESSOA JURIDICA	215.793,09				
339036	OUTROS SERVICOS DE TERCEIROS - PESSOA FISICA		925.388,27			
339036	04 DIARIAS A COLABORADORES EVENTUAIS	703,50				
339036	11 LOCACAO DE BENS IMOVEIS	894.754,28				
339036	12 DESPESAS MIUDAS DE PRONTO PAGAMENTO	1.462,80				
339036	15 ENCARGOS FINANCEIROS	6.766,53				
339036	22 TAXA DE CONDOMINIO	21.297,16				
339036	99 OUTRAS DESPESAS PAGAS A PESSOAS FISICAS	404,00				
339037	LOCACAO DE MAO-DE-OBRA		12.357.918,67			
339037	01 LOCACAO DE SERVICOS DE CONSERVACAO E LIMPEZA	6.289.537,23				
339037	02 LOCACAO DE SERVICOS DE APOIO ADMINISTRATIVO	2.489.850,52				
339037	04 LOCACAO DE SERVICOS DE APOIO ADMINISTRATIVO REALIZADOS PELA MGS	3.474.001,37				
339037	05 DESPESAS COM O PAGAMENTO DE ENCARGOS TRABALHISTAS A MGS	104.529,55				
339039	OUTROS SERVICOS DE TERCEIROS - PESSOA JURIDICA		69.798.514,83			
339039	04 CONFECCAO EM GERAL	31.380,00				
339039	10 PREMIOS DE SEGUROS	17.536,69				
339039	11 ASSINATURAS DE JORNAIS, REVISTAS E PERIODICOS	9.529,00				
339039	12 TARIFA DE ENERGIA ELETRICA	1.091.695,61				
339039	13 TARIFA DE AGUA E ESGOTO	222.149,20				
339039	14 SERVICO DE TELEFONIA	366,02				
339039	15 SERVICO POSTAL-TELEGRAFICO	724.520,46				
339039	17 LOCACAO DE VEICULOS	28.426,70				
339039	18 REPAROS DE VEICULOS	975,00				
339039	19 LOCACAO DE MAQUINAS E EQUIPAMENTOS	607.617,33				
339039	20 LOCACAO DE BENS IMOVEIS	417.663,21				
339039	21 REPAROS DE EQUIPAMENTOS, INSTALACOES E MATERIAL PERMANENTE	3.901.486,75				
339039	22 REPAROS DE BENS IMOVEIS	2.530.736,67				
339039	24 CURSOS, EXPOSICOES, CONGRESSOS E CONFERENCIAS	436.621,27				
339039	26 ENCARGOS FINANCEIROS	52.493.911,12				
339039	37 TAXA DE CONDOMINIO	623.833,98				
339039	41 ANUIDADES	500.000,00				
339039	43 SERVICO DE ADMINISTRACAO E GERENCIAMENTO DE FROTA DE VEICULOS	351.497,16				
339039	48 CURSOS DE FORMACAO, CAPACITACAO E POS-GRADUACAO PARA SERVIDORES	148.000,00				
339039	53 CURSOS DE FORMACAO E CAPACITACAO PROMOVIDOS PELO ESTADO	1.236.447,97				
339039	60 SERVICOS DE ATENDIMENTO AO CIDADAO	854.000,00				
339039	62 SERVICOS DE VIGILANCIA OSTENSIVA	121.677,43				
339039	69 CONTRATOS DE ENERGIA ELETRICA	1.659.626,33				
339039	71 SERVICOS TECN DE IMPLANTACAO GESTAO E ADM DO SIST DE OBSERV ELETRONICA	14.423,20				
339039	81 SERVICO DE ELABORACAO DE ESTUDOS PREVIOS	2.799,99				
339039	87 SERVICOS DE GERENCIAMENTO E FORNECIMENTO DE COMBUSTIVEL	29.950,00				
339039	99 OUTROS SERVICOS PESSOA JURIDICA	1.741.643,74				
339040	SERVICOS DE TECNOLOGIA DA INFORMACAO E COMUNICACAO - PESSOA JURIDICA		87.367.225,85			



BALANÇO DE 2021

DEMONSTRATIVO SEGUNDO A NATUREZA DA DESPESA POR ITEM - CONSOLIDAÇÃO GERAL

19/01/2022 04:04:21

1191 - SECRETARIA DE ESTADO DE FAZENDA

ADMINISTRAÇÃO DIRETA
ANEXO 02 LEI 4320

CÓDIGO	TÍTULO	ITEM	ELEMENTO	MODALIDADE	GRUPO DE DESPESA	CATEGORIA ECONÔMICA
339040	02	SERVICO DE TECNOLOGIA DA INFORMACAO	64.609.339,28			
339040	03	SERVICO DE INFORMATICA EXECUTADO PELA PRODEMGE	20.310.762,62			
339040	04	SERVICO DE TELECOMUNICACAO	1.344.552,16			
339040	05	REDE IP MULTISSERVICOS	1.102.571,79			
339046		AUXILIO-ALIMENTACAO		55.728.184,93		
339046	01	AUXILIO-ALIMENTACAO - PECUNIA	55.728.184,93			
339047		OBRIGACOES TRIBUTARIAS E CONTRIBUTIVAS		91.503,53		
339047	03	IMPOSTO PREDIAL TERRITORIAL URBANO - IPTU	56.686,13			
339047	07	TAXA DE LIMPEZA PUBLICA E COLETA DE RESIDUOS	30.143,01			
339047	99	OUTROS - OBRIGACOES TRIBUTARIAS E CONTRIBUTIVAS	4.674,39			
339049		AUXILIO-TRANSPORTE		296.064,00		
339049	01	AUXILIO-TRANSPORTE - PECUNIA	296.064,00			
339092		DESPESAS DE EXERCICIOS ANTERIORES		668.582,90		
339092	02	DESPESAS DE EXERCICIOS ANTERIORES - OUTRAS DESPESAS	668.582,90			
339093		INDENIZACOES E RESTITUICOES		710.997,14		
339093	01	AJUDA DE CUSTO	160.728,86			
339093	99	OUTRAS INDENIZACOES E RESTITUICOES	550.268,28			
339100		APLICACAO DIRETA DECORRENTE DE OPERACOES ENTRE ORGAOS, FUNDOS E ENTIDA		843.613,76		
339139		OUTROS SERVICOS DE TERCEIROS - PESSOA JURIDICA		835.399,95		
339139	24	CURSOS, EXPOSICOES, CONGRESSOS E CONFERENCIAS	6.247,52			
339139	96	TRANSFERENCIA ONEROSA DA POSSE DE IMOVEIS DE PROPRIEDADE DO ESTADO	829.152,43			
339147		OBRIGACOES TRIBUTARIAS E CONTRIBUTIVAS		8.213,81		
339147	99	OUTROS - OBRIGACOES TRIBUTARIAS E CONTRIBUTIVAS	8.213,81			
400000		DESPESAS DE CAPITAL				63.575.187,01
440000		INVESTIMENTOS			63.575.187,01	
449000		APLICACOES DIRETAS		63.575.187,01		
449040		SERVICOS DE TECNOLOGIA DA INFORMACAO E COMUNICACAO - PESSOA JURIDICA		24.747.532,72		
449040	06	AQUISICAO DE SOFTWARE	7.770.883,58			
449040	07	AQUISICAO DE SOFTWARE DESENVOLVIDO PELA PRODEMGE	16.976.649,14			
449051		OBRAS E INSTALACOES		978.764,29		
449051	03	EXECUCAO DE OBRAS POR CONTRATO DE BENS PATRIMONIAVEIS	978.764,29			
449052		EQUIPAMENTOS E MATERIAL PERMANENTE		37.848.890,00		
449052	06	EQUIPAMENTOS DE COMUNICACAO E TELEFONIA	107.100,00			
449052	07	EQUIPAMENTOS DE INFORMATICA	32.680.782,98			
449052	08	EQUIPAMENTOS DE SOM, VIDEO, FOTOGRAFICO E CINEMATOGRAFICO	522.256,00			
449052	10	FERRAMENTAS, EQUIP. E INSTRUMENTOS P/ OFICINA, MEDICAO E INSPECAO	2.748,00			
449052	12	MAQUINAS, APARELHOS, UTENSILIOS E EQUIPAMENTOS USO ADMINISTRATIVO	735.572,50			
449052	14	MOBILIARIO	234.367,52			
449052	17	VEICULOS	3.488.000,00			
449052	20	EQUIPAMENTOS DE SEGURANCA ELETRONICA	57.800,00			
449052	25	APARELHOS E UTENSILIOS DOMESTICOS	20.263,00			
TOTAL						1.329.888.886,29

Fonte SIAFI Este demonstrativo reflete a adequada situação orçamentária, financeira, patrimonial e contábil da Unidade.

Gerente da Divisão de Contabilidade Setorial
Contador: CRC/MG 055228/0 - CPF: 884.123.776-72



BALANÇO DE 2021

PROGRAMA DE TRABALHO DO GOVERNO

19/01/2022 04:06:04

DEMONSTRATIVO POR FUNÇÕES, SUBFUNÇÕES, PROGRAMA, PROJETOS E ATIVIDADES

1191 - SECRETARIA DE ESTADO DE FAZENDA

ADMINISTRAÇÃO DIRETA
ANEXO 06 LEI 4320

CÓDIGO	TÍTULO	PROJETOS	ATIVIDADES	TOTAL
04	ADMINISTRACAO	978.764,29	1.328.910.122,00	1.329.888.886,29
04 122	ADMINISTRACAO GERAL		79.683.331,04	79.683.331,04
04 122 084	TESOURO RESPONSAVEL E TRANSPARENTE		6.846,96	6.846,96
04 122 084 2001	SUPORTE AS ATIVIDADES DO TESOURO ESTADUAL		3.730,20	3.730,20
04 122 084 2024	GERENCIAMENTO E SUPORTE AS ATIVIDADES LIGADAS A CONTADORIA GERAL DO ESTADO DE MINAS GERAIS		1.050,00	1.050,00
04 122 084 2027	GERENCIAMENTO E SUPORTE AS ATIVIDADES LIGADAS A GOVERNANCA DE ATIVOS E DA DIVIDA PUBLICA DO ESTADO D		2.066,76	2.066,76
04 122 705	APOIO AS POLITICAS PUBLICAS		79.676.484,08	79.676.484,08
04 122 705 2500	ASSESSORAMENTO E GERENCIAMENTO DE POLITICAS PUBLICAS		79.676.484,08	79.676.484,08
04 123	ADMINISTRACAO FINANCEIRA		117.370.265,51	117.370.265,51
04 123 084	TESOURO RESPONSAVEL E TRANSPARENTE		117.370.265,51	117.370.265,51
04 123 084 4199	CONTROLE E OPERACOES FINANCEIRAS DOS RECURSOS ESTADUAIS		62.597.662,82	62.597.662,82
04 123 084 4247	GESTAO ESTRATEGICA E PLANEJAMENTO FINANCEIRO		1.408.850,01	1.408.850,01
04 123 084 4251	CONTADORIA TRANSPARENTE		3.930.377,61	3.930.377,61
04 123 084 4252	CONTADORIA LEGAL		3.072.442,57	3.072.442,57
04 123 084 4255	GOVERNANCA DO SISTEMA INTEGRADO UTILIZADO PARA A EXECUCAO ORCAMENTARIA, FINANCEIRA, PATRIMONIAL E C		36.478.854,79	36.478.854,79
04 123 084 4258	GESTAO DE ATIVOS E HAVERES		6.947.002,25	6.947.002,25
04 123 084 4260	ENDIVIDAMENTO SUSTENTAVEL		2.097.410,59	2.097.410,59
04 123 084 4261	GOVERNANCA DAS EMPRESAS ESTATAIS		837.664,87	837.664,87
04 126	TECNOLOGIA DA INFORMACAO		138.146.606,89	138.146.606,89
04 126 115	GESTAO DA INFORMACAO COM USO DE TECNOLOGIA E COMUNICACAO		138.146.606,89	138.146.606,89
04 126 115 2048	TRANSFORMACAO DIGITAL		11.174.183,20	11.174.183,20
04 126 115 2051	PROPOSICAO, AMPLIACAO E SUSTENTACAO DE SOLUCOES E ATENDIMENTO AOS USUARIOS DE TIC		59.304.631,04	59.304.631,04
04 126 115 2052	SUSTENTACAO DO DATA CENTER		67.667.792,65	67.667.792,65
04 129	ADMINISTRACAO DE RECEITAS	978.764,29	993.709.918,56	994.688.682,85
04 129 113	GESTAO EFICIENTE DA ADMINISTRACAO TRIBUTARIA	978.764,29	993.709.918,56	994.688.682,85
04 129 113 1036	MELHORIA DAS INSTALACOES FAZENDARIAS	978.764,29		978.764,29
04 129 113 4278	GESTAO DA TRIBUTACAO, ARRECADACAO, FISCALIZACAO, CREDITO E COBRANCA		152.946.153,17	152.946.153,17
04 129 113 4282	CONTROLE FISCAL		825.561.699,95	825.561.699,95
04 129 113 4312	GESTAO EFICIENTE E TRANSPARENCIA DO CONTENCIOSO ADMINISTRATIVO TRIBUTARIO		15.202.065,44	15.202.065,44
TOTAL		978.764,29	1.328.910.122,00	1.329.888.886,29

Fonte SIAFI Este demonstrativo reflete a adequada situação orçamentária, financeira, patrimonial e contábil da Unidade.

Gerente da Divisão de Contabilidade Setorial
Contador: CRC/MG 055228/0 - CPF: 884.123.776-72



BALANÇO DE 2021

DEMONSTRATIVO DE RESTOS A PAGAR POR UNIDADE ORÇAMENTÁRIA

19/01/2022 03:45:36

ADMINISTRAÇÃO DIRETA

1191 - SECRETARIA DE ESTADO DE FAZENDA

CÓDIGO	TÍTULO	PROCESSADOS	RPNP EM LIQUIDAÇÃO	NÃO PROCESSADOS	SALDO EM 31/12/2021
1191	SECRETARIA DE ESTADO DE FAZENDA	10.776.724,58		88.076.047,56	98.852.772,14
TOTAL		10.776.724,58		88.076.047,56	98.852.772,14

Fonte SIAFI Este demonstrativo reflete a adequada situação orçamentária, financeira, patrimonial e contábil da Unidade.

Gerente da Divisão de Contabilidade Setorial
Contador: CRC/MG 055228/0 - CPF: 884.123.776-72



BALANÇO DE 2021

DEMONSTRATIVO DA DÍVIDA FLUTUANTE

19/01/2022 03:41:09

1191 - SECRETARIA DE ESTADO DE FAZENDA

ADMINISTRAÇÃO DIRETA
ANEXO 17 LEI 4320

CÓDIGO	TÍTULO	SALDO ANTERIOR	INSCRIÇÕES	BAIXAS	SALDO ATUAL
2.1.1.1	PESSOAL A PAGAR	11.553,88	1.323.673,92	1.296.355,73	38.872,07
2.1.3.1	FORNECEDORES E CONTAS A PAGAR NACIONAIS A CURTO PRAZO	5.888.039,68	148.666.492,25	149.625.260,19	4.929.271,74
	DO EXERCÍCIO DE 2021	0,00	136.355.490,89	131.431.514,68	4.923.976,21
	DO EXERCÍCIO DE 2020	5.882.716,85	12.301.886,64	18.184.603,49	0,00
	DOS EXERCÍCIOS ANTERIORES A 2020/OUTRAS	5.322,83	9.114,72	9.142,02	5.295,53
2.1.8.8	VALORES RESTITUÍVEIS	596.424,56	2.393.507.937,30	2.393.776.142,37	328.219,49
2.1.8.9	OUTRAS OBRIGAÇÕES A CURTO PRAZO	0,00	57.114.625,06	51.306.044,29	5.808.580,77
6.3.8.1	RESTOS A PAGAR NAO PROCESSADOS	58.559.855,55	87.940.552,69	58.424.360,68	88.076.047,56
TOTAL		65.055.873,67	2.688.553.281,22	2.654.428.163,26	99.180.991,63

Fonte SIAFI Este demonstrativo reflete a adequada situação orçamentária, financeira, patrimonial e contábil da Unidade.

Gerente da Divisão de Contabilidade Setorial
Contador: CRC/MG 055228/0 - CPF: 884.123.776-72



Cliente - Conta atual

Agência 1615-2
Conta corrente 22593-2SECRETARIA E F M GERAIS
Período do extrato 12 / 2021

Lançamentos

Dt. balancete	Dt. movimento	Ag. origem	Lote Histórico	Documento	Valor R\$	Saldo
25/11/2021		0000	00000 000 Saldo Anterior			0,00 C
01/12/2021		0000	14049 855 BB CP Admin Diferenciado	1.200.071	211,35 C	
01/12/2021		0000	13373 500 Transf Depósito Judicial	12.172.132.700.201	211,35 D	0,00 C
02/12/2021		0000	14175 976 TED-Crédito em Conta	182.988.736	535.533,50 C	
			237 3376 8056257000177 USINA CERRADAO			
02/12/2021		0000	14175 976 TED-Crédito em Conta	182.988.769	661.239,51 C	
			237 3376 8056257000177 USINA CERRADAO			
02/12/2021		0000	00000 345 BB CP Admin Diferenciado	71	1.196.773,01 D	0,00 C
06/12/2021		0000	14049 855 BB CP Admin Diferenciado	1.200.071	26.250,00 C	
06/12/2021		0000	13373 500 Transf Depósito Judicial	12.175.576.390.501	26.250,00 D	0,00 C
09/12/2021		0000	14175 976 TED-Pag Fornecedores	184.969.172	199.333,08 C	
			237 0987 7459492000127 DESTILARIA VAL			
09/12/2021		0000	00000 345 BB CP Admin Diferenciado	71	199.333,08 D	0,00 C
10/12/2021		0000	14049 855 BB CP Admin Diferenciado	1.200.071	1.017,18 C	
10/12/2021		0000	13373 500 Transf Depósito Judicial	12.160.175.101.001	1.017,18 D	0,00 C
13/12/2021		0000	14049 855 BB CP Admin Diferenciado	1.200.071	1.791,10 C	
13/12/2021		0000	13373 500 Transf Depósito Judicial	12.176.902.770.101	1.791,10 D	0,00 C
14/12/2021		0000	14134 612 Recebimento Fornecedor	200.003	779.104,58 C	
			U.S.A - USINA SANTO ANGELO LTDA			
14/12/2021		0000	14049 855 BB CP Admin Diferenciado	1.200.071	15.140,21 C	
14/12/2021		0000	13373 500 Transf Depósito Judicial	12.178.195.490.101	3.000,82 D	
14/12/2021		0000	13373 500 Transf Depósito Judicial	12.178.195.510.101	12.139,39 D	
14/12/2021		0000	00000 345 BB CP Admin Diferenciado	71	779.104,58 D	0,00 C
15/12/2021		0000	14175 976 TED-Crédito em Conta	34.458.759	1.043.359,25 C	
			341 3035 13537735000362 DELTA SUCROENE			
15/12/2021		0000	14175 976 TED-Crédito em Conta	186.349.279	939.680,32 C	
			341 3035 13537735000362 DELTA SUCROENE			
15/12/2021		0000	14175 976 TED-Crédito em Conta	186.349.282	182.760,91 C	
			341 3035 13537735000362 DELTA SUCROENE			
15/12/2021		0000	00000 345 BB CP Admin Diferenciado	71	2.165.800,48 D	0,00 C
16/12/2021		0000	14397 900 PIX - Recebido	773.026.345	396.656,03 C	
			16/12 16:07 07455944000100 FRUTAL BIOE			
16/12/2021		0000	14397 900 PIX - Recebido	773.026.365	277.221,34 C	
			16/12 16:07 06059962000100 ITAPAGIPE B			
16/12/2021		0000	14397 900 PIX - Recebido	773.026.381	397.391,63 C	
			16/12 16:07 08164344000148 ITUIUTABA B			
16/12/2021		0000	14397 900 PIX - Recebido	773.124.666	468.720,23 C	
			16/12 16:27 05980986000127 SANTA JULIA			
16/12/2021		0000	00000 345 BB CP Admin Diferenciado	71	1.539.989,23 D	0,00 C
17/12/2021		0000	14175 976 TED-Crédito em Conta	187.075.417	464.296,08 C	
			237 2042 7674341000191 USINA UBERABA			
17/12/2021		0000	00000 345 BB CP Admin Diferenciado	71	464.296,08 D	0,00 C
20/12/2021		0000	14049 855 BB CP Admin Diferenciado	1.200.071	2.633,70 C	
20/12/2021		0000	14175 976 TED-Crédito em Conta	187.716.180	119.026,61 C	
			104 4260 23796998000188 CIA AGRICOLA P			
20/12/2021		0000	14175 976 TED-Crédito em Conta	187.727.267	498.532,31 C	
			341 4230 8355201000113 BIOENERGETICA			
20/12/2021		0000	13373 500 Transf Depósito Judicial	12.178.940.420.201	2.633,70 D	
20/12/2021		0000	00000 345 BB CP Admin Diferenciado	71	617.558,92 D	0,00 C
21/12/2021		0000	14175 976 TED-Pag Fornecedores	188.056.668	590.986,95 C	
			422 0115 8793343000162 BIOENERGETICA			

21/12/2021	0000	14397 900 PIX - Recebido	791.873.024	115.150,17 C
		21/12 15:41 06044698000123 SADA BIO EN		
21/12/2021	0000	00000 345 BB CP Admin Diferenciado	71	706.137,12 D 0,00 C
22/12/2021	0000	14175 976 TED-Crédito em Conta	188.321.841	211.248,77 C
		341 0749 22587687000146 USINA MONTE AL		
22/12/2021	0000	14175 976 TED-Crédito em Conta	188.414.264	288.160,68 C
		237 3387 19818301000155 ARAPORA BIONER		
22/12/2021	0000	00000 345 BB CP Admin Diferenciado	71	499.409,45 D 0,00 C
27/12/2021	0000	14175 976 TED-Crédito em Conta	189.037.626	870.568,42 C
		341 3035 8493354000127 VALE DO TIJUCO		
27/12/2021	0000	14175 976 TED-Crédito em Conta	189.037.626	99.528,25 C
		341 3035 28144326000101 CANAPOLIS ACUC		
27/12/2021	0000	14175 976 TED-Crédito em Conta	189.037.627	339.699,30 C
		341 3035 8057019000186 VALE PONTAL AC		
27/12/2021	0000	00000 345 BB CP Admin Diferenciado	71	1.309.795,97 D 0,00 C
28/12/2021	0000	14175 976 TED-Crédito em Conta	189.198.327	309.714,18 C
		033 0096 1105558000102 WD AGROINDUSTR		
28/12/2021	0000	14397 900 PIX - Recebido	814.162.870	149.595,20 C
		28/12 15:26 03937452000435 CRV INDUSTR		
28/12/2021	0000	00000 345 BB CP Admin Diferenciado	71	459.309,38 D 0,00 C
29/12/2021	0000	14175 976 TED-Crédito em Conta	189.367.072	211.310,34 C
		389 0001 7930999000117 BAMBUI BIOENER		
29/12/2021	0000	14175 976 TED-Pag Fornecedores	189.417.503	512.118,41 C
		237 2372 15527906000136 BIOSEV S.A		
29/12/2021	0000	00000 345 BB CP Admin Diferenciado	71	723.428,75 D 0,00 C
30/12/2021	0000	14134 612 Recebimento Fornecedor	150.005	2.153.857,67 C
		S.A. USINA CORURIBE ACUCAR E ALCOOL		
30/12/2021	0000	14134 612 Recebimentos Diversos	266.612	243.535,92 C
		AGROPEU - AGRO INDUSTRIAL DE POMPEU		
30/12/2021	0000	14397 900 PIX - Recebido	819.964.203	103.830,99 C
		30/12 10:07 10452413000160 DESTILARIA		
30/12/2021	0000	14105 874 Transferência Agendada	104.300.000.031.477	31.353,45 C
		30/12 1043 31477-3 DAMFI-DESTILAR		
30/12/2021	0000	00000 345 BB CP Admin Diferenciado	71	2.532.578,03 D 0,00 C
31/12/2021	0000	00000 999 S A L D O		0,00 C

OBSERVAÇÕES :

Transação efetuada com sucesso por: JD653982 LEONARDO LANA ANTONIAZZI DE REZENDE.

Serviço de Atendimento ao Consumidor - SAC 0800 729 0722

Ouvidoria BB 0800 729 5678

Para deficientes auditivos 0800 729 0088

CONCILIAÇÃO BANCÁRIA - DEZEMBRO/2021

Unidade Executora: 1190.001 - SPGF/SEF - Gestão Financeira/Contábil

Banco: 001/Banco do Brasil

Agência: 1615-2

Conta Corrente: 22.593-2

Conta Contábil: 1.1.1.1.1.02 - Bancos Conta MovimentoA) Saldo Contábil em **31/12/2021**

-

B) DÉBITOS LANÇADOS NA CONTABILIDADE, NÃO LANÇADOS PELO BANCO

-

DATA	HISTÓRICO	VALOR

C) CRÉDITOS LANÇADOS NA CONTABILIDADE, NÃO LANÇADOS PELO BANCO

-

DATA	HISTÓRICO	VALOR

D) DÉBITOS LANÇADOS PELO BANCO, NÃO LANÇADOS NA CONTABILIDADE

DATA	HISTÓRICO	VALOR

E) CRÉDITOS LANÇADOS PELO BANCO, NÃO LANÇADOS NA CONTABILIDADE

-

DATA	HISTÓRICO	VALOR

F) SALDO CONTÁBIL AJUSTADO (A - B + C - D + E)

-

G) SALDO DO EXTRATO EM **31/12/2021**

-

PENDÊNCIAS / PROVIDÊNCIAS

O saldo contábil confere com o saldo do extrato bancário em 31/12/2021.

Os valores transferidos para depósitos judiciais foram contabilizados na conta 1.1.1.1.1.09 - Recursos Bloqueados e somam R\$ 2.964.622,03 em 31/12/2021.

HUDSON FERREIRA BOTELHO

Gerente da Divisão de Contabilidade Setorial

Contador CRC/MG 055228/0 - CPF: 884.123.776-72



Consultas - Investimentos Fundos - Mensal

G331031035780503007
03/01/2022 10:41:27

Cliente

Agência 1615-2
Conta 22593-2 SECRETARIA E F M GERAIS
Mês/ano referência DEZEMBRO/2021

BB RF CP Diferenciad - CNPJ: 7.214.377/0001-92

Data	Histórico	Valor	Valor IRPrej. Comp.	Valor IOF	Quantidade cotas	Valor cota	Saldo cotas
30/11/2021	SALDO ANTERIOR	8.374.652,50			1.816.691,746082		
01/12/2021	RESGATE	211,35			45,835357	4,611069093	1.816.645,910725
	Aplicação 18/12/2020	211,35			45,835357		
02/12/2021	APLICAÇÃO	1.196.773,01			259.474,017523	4,612303850	2.076.119,928248
06/12/2021	RESGATE	26.250,00			5.688,276594	4,614754498	2.070.431,651654
	Aplicação 18/12/2020	26.250,00			5.688,276594		
09/12/2021	APLICAÇÃO	199.333,08			43.159,915389	4,618477080	2.113.591,567043
10/12/2021	RESGATE	1.017,18			220,172487	4,619923290	2.113.371,394556
	Aplicação 18/12/2020	1.017,18			220,172487		
13/12/2021	RESGATE	1.791,10			387,563931	4,621431094	2.112.983,830625
	Aplicação 18/12/2020	1.791,10			387,563931		
14/12/2021	APLICAÇÃO	779.104,58			168.530,265047	4,622935707	2.281.514,095672
14/12/2021	RESGATE	3.000,82			649,115668	4,622935707	2.280.864,980004
	Aplicação 18/12/2020	3.000,82			649,115668		
14/12/2021	RESGATE	12.139,39			2.625,905003	4,622935707	2.278.239,075001
	Aplicação 18/12/2020	12.139,39			2.625,905003		
15/12/2021	APLICAÇÃO	2.165.800,48			468.340,766924	4,624411610	2.746.579,841925
16/12/2021	APLICAÇÃO	1.539.989,23			332.898,328658	4,626004691	3.079.478,170583
17/12/2021	APLICAÇÃO	464.296,08			100.337,348662	4,627350495	3.179.815,519245
20/12/2021	APLICAÇÃO	617.558,92			133.415,598364	4,628835965	3.313.231,117609
20/12/2021	RESGATE	2.633,70			568,976741	4,628835965	3.312.662,140868
	Aplicação 18/12/2020	2.633,70			568,976741		
21/12/2021	APLICAÇÃO	706.137,12			152.503,016272	4,630315762	3.465.165,157140
22/12/2021	APLICAÇÃO	499.409,45			107.821,143938	4,631832234	3.572.986,301078
27/12/2021	APLICAÇÃO	1.309.795,97			282.510,864685	4,636267605	3.855.497,165763
28/12/2021	APLICAÇÃO	459.309,38			99.038,223401	4,637698095	3.954.535,389164
29/12/2021	APLICAÇÃO	723.428,75			155.939,029328	4,639176947	4.110.474,418492
30/12/2021	APLICAÇÃO	2.532.578,03			545.738,801032	4,640641320	4.656.213,219524
31/12/2021	SALDO ATUAL	21.614.662,90			4.656.213,219524		4.656.213,219524

Resumo do mês

SALDO ANTERIOR	8.374.652,50
APLICAÇÕES (+)	13.193.514,08
RESGATES (-)	47.043,54
RENDIMENTO BRUTO (+)	93.539,86
IMPOSTO DE RENDA (-)	0,00
IOF (-)	0,00
RENDIMENTO LÍQUIDO	93.539,86
SALDO ATUAL =	21.614.662,90

Valor da Cota

30/11/2021	4,609836821
31/12/2021	4,642111922

Rentabilidade

No mês	0,7001
No ano	3,7963
Últimos 12 meses	3,7963

Transação efetuada com sucesso por: JD653982 LEONARDO LANA ANTONIAZZI DE REZENDE.

Serviço de Atendimento ao Consumidor - SAC 0800 729 0722

Ouvidoria BB 0800 729 5678
Para deficientes auditivos 0800 729 0088

CONCILIAÇÃO BANCÁRIA - DEZEMBRO/2021

Unidade Executora: 1190.001 - SPGF/SEF - Gestão Financeira/Contábil

Banco: 001/Banco do Brasil

Agência: 1615-2

Conta Corrente: 22.593-2

Conta Contábil: 1.1.1.1.1.10 - Aplicações FinanceirasA) Saldo Contábil em **31/12/2021** 21.614.662,90**B) DÉBITOS LANÇADOS NA CONTABILIDADE, NÃO LANÇADOS PELO BANCO**

-

DATA	HISTÓRICO	VALOR

C) CRÉDITOS LANÇADOS NA CONTABILIDADE, NÃO LANÇADOS PELO BANCO

-

DATA	HISTÓRICO	VALOR

D) DÉBITOS LANÇADOS PELO BANCO, NÃO LANÇADOS NA CONTABILIDADE

-

DATA	HISTÓRICO	VALOR

E) CRÉDITOS LANÇADOS PELO BANCO, NÃO LANÇADOS NA CONTABILIDADE

-

DATA	HISTÓRICO	VALOR

F) SALDO CONTÁBIL AJUSTADO (A - B + C - D + E) 21.614.662,90

G) SALDO DO EXTRATO EM **31/12/2021** 21.614.662,90**PENDÊNCIAS / PROVIDÊNCIAS**

Os valores transferidos para depósitos judiciais foram contabilizados na conta 1.1.1.1.1.09 - Recursos Bloqueados e somam R\$ 2.964.622,03 em 31/12/2021.

HUDSON FERREIRA BOTELHO

Gerente da Divisão de Contabilidade Setorial

Contador CRC/MG 055228/0 - CPF: 884.123.776-72



SECRETARIA DE ESTADO DE FAZENDA

CERTIFICADO

CERTIFICAÇÃO DOS AGENTES RESPONSÁVEIS PELA MOVIMENTAÇÃO DAS CONTAS AUXILIARES QUE COMPÕEM A CONTA RECURSOS DE MOVIMENTAÇÕES DA UNIDADE DE TESOUREARIA DE QUE OS SALDOS RETRATAM FIELMENTE O DISPONÍVEL DO ÓRGÃO.

Unidade Orçamentária: SECRETARIA DE ESTADO DE FAZENDA

Certificamos que, em 31/12/2021, os saldos disponíveis na conta contábil nº 1.1.1.1.2.01.02- Contas de Movimentação Interna - CMI apresentavam os valores descritos abaixo:

ANO	UO	UNIDADE EXECUTORA	CONTA	AUXILIAR	SALDO EM 31 12 2021
2021	1191 - SEF	1190009	1.1.1.1.2.01.02 - CONTAS DE MOVIMENTACAO INTERNA - CMI	169990900190000009006569- DESCR.: TIPO DE CONTABANCARIA / BANCO / AGENCIA / CONTA BANCARIA	R\$ 115.868,43

Leonardo Lana Antoniazzi de Rezende Figueiredo - MASP 668.870-9

Gerente - Divisão Financeira

Diretoria de Planejamento, Orçamento e Finanças

Superintendência de Planejamento, Gestão e Finanças

Marcelo Augusto Farah Dias - MASP 668.753-7

Diretor de Planejamento, Orçamento e Finanças

Superintendência de Planejamento, Gestão e Finanças

Belo Horizonte, 12 de ABRIL de 2022.



Documento assinado eletronicamente por **Leonardo Lana Antoniazzi de Rezende Figueiredo, Gerente de Área**, em 12/04/2022, às 09:30, conforme horário oficial de Brasília, com fundamento no art. 6º, § 1º, do [Decreto nº 47.222, de 26 de julho de 2017](#).



Documento assinado eletronicamente por **Marcelo Augusto Farah Dias, Diretor**, em 12/04/2022, às 12:52, conforme horário oficial de Brasília, com fundamento no art. 6º, § 1º, do [Decreto nº 47.222, de 26 de julho de 2017](#).



A autenticidade deste documento pode ser conferida no site http://sei.mg.gov.br/sei/controlador_externo.php?acao=documento_conferir&id_orgao_acesso_externo=0, informando o código verificador **44991785** e o código CRC **21B3982E**.



A autenticidade deste documento pode ser conferida no site http://sei.mg.gov.br/sei/controlador_externo.php?acao=documento_conferir&id_orgao_acesso_externo=0, informando o código verificador **44994905** e o código CRC **63BB222A**.

Referência: Processo nº 1190.01.0005376/2022-82

SEI nº 44994905



GOVERNO DO ESTADO DE MINAS GERAIS

Secretaria de Estado de Fazenda

Diretoria de Planejamento, Orçamento e Finanças/Divisão de Contabilidade Setorial

Relatório RCC 1191 SEF Dezembro/2021 - SEF/SPGF-DPOF-CONTABILIDADE

Belo Horizonte, 21 de janeiro de 2022.

Secretaria de Estado de Fazenda Superintendência de Planejamento, Gestão e Finanças Diretoria de Planejamento, Orçamento e Finanças Divisão de Contabilidade Setorial				
RELATÓRIO DE CONFORMIDADE CONTÁBIL - RCC				
UNIDADE ORÇAMENTÁRIA		CÓDIGO		MÊS/ANO
SECRETARIA DE ESTADO DE FAZENDA		1191		Dezembro/2021
1 - DECLARAÇÃO DE CONFORMIDADE				
Declaramos que os registros contábeis processados no SIAFI-MG estão lastreados em documentação legal e atendem à legislação vigente, em especial a Lei Federal nº 4.320/64, a Lei Complementar Federal nº 101/00, as Normas Brasileiras de Contabilidade Aplicadas ao Setor Público - NBCASP e normativos expedidos pela Secretaria do Tesouro Nacional, diante do que atestamos regularidade e conformidade, ressalvadas as observações relatadas NO CAMPO "2".				
2 - INCONFORMIDADES				
Conta Contábil Descrição	Conta Contábil Código	Saldo	Inconformidades	Medidas Adotadas para Regularização
Bloqueios Judiciais	1111109	2.964.622,03	Contabilização de diversos bloqueios judiciais na conta bancária 22.593-2 do Banco do Brasil. Os recursos são provenientes do Protocolo de Intenções 016/2018, firmado entre EMG/SEF e SIAMIG.	A Diretoria de Planejamento, Orçamento e Finanças, levantou os valores bloqueados e solicitará a reposição dos saldos à SCAF.
Depósitos Judiciais	121210603	1.069.214,09	Contabilização de depósitos judiciais conforme Decisão Judicial, referente ação de servidores inativos contrários ao desconto de IRRF.	Aguardando resultado de Decisão Judicial. Solicitação de informação à Auditoria Setorial em 15/05/2019. Em análise com levantamento de dados e documentos por parte da Divisão de Contabilidade Setorial - DCS para questionamento a AJUR.
Pagamentos Sem Crédito Orçamentário	1134102	2.017,57	Valor de 2.017,57 refere-se a despesa além do crédito, exercício de 1990.	Saldo no valor de 2.017,57 mantido conforme resposta da SCCG contida no Ofício 6, de 20/05/2019, constante no processo SEI nº 1190.01.0008495/2019-74. A DCS fará novo questionamento em busca de uma solução.
			Diversas Tomadas de Conta Especial para	Aguardando Orientação da Controladoria Setorial que já

Responsáveis por Danos ou Perdas	1134188	52.184,65	apuração e identificação dos responsáveis e quantificação do dano ao erário. Os processos foram arquivados pelo TCE-MG.	está elaborando Notas Técnicas e autorização do Gabinete/SPGF para providências e baixa dos valores.
Depósitos de Terceiros	2188108	55,03	Retenção Indevida de INSS no valor de 55,03 prestadora Admisa Serviços que esta sub-judice.	U.E. aguardando regularização do valor de 55,03 junto a empresa Admisa que encontra-se sub-judice.
Restos a Pagar Processados Anteriores ao Ano Corrente	6321	5.295,53	Encargos financeiros de faturas pagas em atraso para empresa Admisa - Administradora Mineira de Serviços Ltda. em 1999.	Aguardando autorização da Justiça do Trabalho para pagamento do saldo remanescente após a OP 2007/115 de 21/01/2007. Orientações repassadas através dos Memorandos Post Circular 067 de 29/12/2000 e s/n, de 04/01/2001. A DCS fará questionamento a AJUR sobre situação atual da pendência.
Restos a Pagar Não Processados a Liquidar	6381	135.494,87	Diversos RPNP aguardando faturamento ou em via de anulação de RP insubsistentes.	Saldos insubsistentes cancelados e os demais são acompanhados pelas unidades executoras para emissão das faturas pelos fornecedores.
Fianças Bancárias Recebidas- A Executar	811110101	96.402,17	Registro de fiança bancária pendente de baixa.	AJUR recomenda a manutenção no SIAFI-MG dos registro das fianças bancárias e garantias presentes nos contratos de seguro em que é beneficiário o Poder Público, até que não exista qualquer demanda judicial ou administrativa em que a responsabilidade da Seguradora possa vir a ser levantada. Foi informado ainda que a Diretoria de Aquisições e Contratações - DAC/SPGF fará nova solicitação de informações à AJUR/SEF.
Apólices de Seguros Recebidas- A Executar	811110201	915.033,26	Apólices de Seguros vencidas e que ainda não foram baixadas no SIAFI/MG.	AJUR recomenda a manutenção no SIAFI-MG dos registro das fianças bancárias e garantias presentes nos contratos de seguro em que é beneficiário o Poder Público, até que não exista qualquer demanda judicial ou administrativa em que a responsabilidade da Seguradora possa vir a ser levantada. A DAC/SPGF está avaliando a situação de cada Apólice de Seguros.
Contratos Vencidos + 3 Meses- Fornecimento	8113102	12.116,99	Contratos vencidos com saldo a liquidar.	Após verificação de pendências junto ao credor, solicitação de baixa do saldo ao setor competente. Em análise na DAC/SPGF.
				Após verificação de

Contratos Vencidos + 3 Meses- Serviço	8113202	26.605.283,63	Contratos vencidos com saldo a liquidar.	pendências junto ao credor, solicitação de baixa do saldo ao setor competente. Em análise na DAC/SPGF.
Contratos Vencidos + 3 Meses- Aluguel	8113302	11.119,72	Contratos vencidos com saldo a liquidar.	Após verificação de pendências junto ao credor, solicitação de baixa do saldo ao setor competente. Em análise na DAC/SPGF.
Outras Responsabilidades em Apuração	811910688	86.317,18	Instauração de Tomadas de Conta Especial/TCE referentes a indícios diversos de danos ao erário.	As unidades responsáveis estão aguardando orientações da Controladoria Setorial e Gabinete SPGF para as devidas providências.
Bens Entregues por Cessão Onerosa ou Comodato	8119110	44.410,72	Cessão de bens para MGI vencida em 2021 e não baixada ou renovada.	A DCS solicitou providências às unidades envolvidas (DBens/SPGF e SCGOV) para regularização da pendência, sendo informada que a solução está em andamento.

3 - INFORMAÇÕES ADICIONAIS

As informações constantes deste RCC, foram subsidiadas pelos Relatórios de Conformidade Contábil elaborados pelas Unidades Executoras da SEF, e certificadas pelos respectivos Ordenadores de Despesa e o Chefe de Unidade, bem como pelos demonstrativos disponibilizados no site do SIAFI-MG e módulo Contábil, <https://www.contabilidade.mg.gov.br/grp-contabil-web/>;
O detalhamento das inconformidades e saldos por Unidade Executora encontra-se arquivado na Divisão de Contabilidade Setorial - DCS/DPOF/SPGF/SEF.

LOCAL: BELO HORIZONTE

DATA DA EMISSÃO: 21 / 01 / 2022

CONTADOR

HUDSON FERREIRA BOTELHO		CRC 55.228 / 669.236-2
NOME	ASSINATURA	CRC/MASP

SUPERINTENDENTE DE PLANEJAMENTO, GESTÃO E FINANÇAS

BLENDA ROSA PEREIRA COUTO		669.763-5
NOME	ASSINATURA	MASP



Documento assinado eletronicamente por **Hudson Ferreira Botelho, Contador(a)**, em 21/01/2022, às 18:13, conforme horário oficial de Brasília, com fundamento no art. 6º, § 1º, do [Decreto nº 47.222, de 26 de julho de 2017](#).



Documento assinado eletronicamente por **Renata Viana Simoes, Assessora Chefe**, em 24/01/2022, às 14:17, conforme horário oficial de Brasília, com fundamento no art. 6º, § 1º, do [Decreto nº 47.222, de 26 de julho de 2017](#).



A autenticidade deste documento pode ser conferida no site http://sei.mg.gov.br/sei/controlador_externo.php?acao=documento_conferir&id_orgao_acesso_externo=0, informando o código verificador **41087943** e o código CRC **FOEDD687**.

Referência: Processo nº 1190.01.0012479/2020-76

SEI nº 41087943



GOVERNO DO ESTADO DE MINAS GERAIS

Superintendência de Planejamento, Gestão e Finanças/Comissão de inventário

Ateste SEF/SPGF-INVENTARIO nº. 41388467/2022

Belo Horizonte, 27 de janeiro de 2022.

Ana Cristina de Resende Dias, MASP 752.522-3, Presidente da Comissão do Inventário de Bens Físicos e Roberto da Silva Vieira MASP 361.877-4, Vice- Presidente da Comissão do Inventário de Bens Físicos, lotados na Superintendência de Planejamento, Gestão e Finanças da Secretaria de Estado de Fazenda de Minas Gerais, certificam que as informações prestadas no documento 41388445- Relatório de Inventário Bens Físicos da SEF, unidade 1191, de 2021 - estão corretas.

Ana Cristina de Resende Dias

Presidente da Comissão de Inventário SEF 2021

Roberto da Silva Vieira

Vice- Presidente da Comissão de Inventário SEF 2021



Documento assinado eletronicamente por **Ana Cristina de Resende Dias, Assessora**, em 27/01/2022, às 17:28, conforme horário oficial de Brasília, com fundamento no art. 6º, § 1º, do [Decreto nº 47.222, de 26 de julho de 2017](#).



Documento assinado eletronicamente por **Roberto da Silva Vieira, Técnico Fazendário**, em 28/01/2022, às 08:25, conforme horário oficial de Brasília, com fundamento no art. 6º, § 1º, do [Decreto nº 47.222, de 26 de julho de 2017](#).



A autenticidade deste documento pode ser conferida no site http://sei.mg.gov.br/sei/controlador_externo.php?acao=documento_conferir&id_orgao_acesso_externo=0, informando o código verificador **41388467** e o código CRC **F4B21DA2**.

Referência: Processo nº 1190.01.0001702/2022-49

SEI nº 41388467

RELATÓRIO DE INVENTÁRIO FÍSICO 2021
SECRETARIA DE ESTADO DE FAZENDA DE MINAS GERAIS
UNIDADE ORÇAMENTÁRIA 1191

SUMÁRIO

Introdução	2
Inventário de Bens em Uso e Estocados	4
Inventário de Bens Cedidos.....	10
Inventário de Bens Recebidos em Cessão	11
Inventário de Bens Imóveis	11
Inventário de Materiais em Almoxarifado	12
Conclusão	14
Termo de Responsabilidade.....	14
Membros das Comissões	16

Introdução

O inventário é um procedimento de controle legalmente exigido a todos os órgãos da Administração Pública. O trabalho busca a perfeita compatibilização entre o bem registrado na contabilidade e a sua existência física, permitindo a identificação e correção de possíveis distorções do Controle Patrimonial. A função de Controle Patrimonial engloba as atividades de controle, utilização, guarda e conservação dos bens permanentes, de bens móveis e imóveis.

O Controle Patrimonial é composto das atividades de tombamento, baixa, transferência e movimentação dos bens, envolvendo também a implementação de procedimentos, revisão da contabilidade relativa ao patrimônio, identificação de todos os bens (placas e etiquetas) e o inventário, que representa uma comparação dos registros com o levantamento feito anteriormente e um completo saneamento contábil, sendo o procedimento administrativo que consiste no levantamento físico e financeiro de todos os bens móveis em uso, estocados, cedidos e, ou recebidos em cessão; assim como dos materiais de consumo estocados em almoxarifados ou em unidades equivalentes no encerramento de cada exercício financeiro.

O levantamento dos dados do inventário é efetuado por uma comissão designada pelo dirigente máximo do órgão em período determinado em regulamento específico para a realização do encerramento do exercício, com vistas a comprovar a quantidade e o valor dos materiais do acervo do órgão/entidade. O Decreto de encerramento do exercício financeiro do ano corrente estabelece, ainda, os prazos e critérios para constituição das comissões, para apresentação de relatórios pela comissão e para apresentação do relatório conclusivo com saldos finais em 31 de dezembro do ano corrente, bem como para os ajustes necessários mediante autorização. Sendo assim, o inventário anual irá confrontar os dados reais obtidos no levantamento com as informações constantes nos sistemas institucionais que controlam as movimentações dos materiais. O inventário na administração pública é, desta forma, uma das formas de controle dos bens públicos e é realizado para fins de controle e preservação dos bens públicos passíveis de registros contábeis.

A realização do Inventário Anual da Secretaria de Estado de Fazenda/SEF-MG, no exercício 2021, se norteou pelos dispositivos legais abaixo.

- ✓ **Decreto nº 48.303, de 19 de novembro de 2021**, *que dispõe sobre o encerramento do exercício financeiro de 2021 para os órgãos e as entidades da administração pública estadual*
- ✓ **Resolução nº 5.517, de 25 de novembro de 2021**, *que dispõe sobre a constituição de comissões especiais de inventário, no âmbito da Secretaria de Estado de Fazenda (SEF), a que se refere o art. 3º do Decreto Estadual nº 48.303, de 19 de novembro de 2021*
- ✓ **Ofício Circular SEPLAG/SCL nº 03/2021 de 02 de dezembro de 2021**, *que dispõe sobre o Inventário anual bens móveis e imóveis*
- ✓ **Decreto nº 47.754, de 14 de novembro 2019**, *que estabelece regras para a reavaliação geral dos materiais permanentes dos órgãos e das entidades da administração direta, autárquica e fundacional do Poder Executivo*

Conforme corrobora a Resolução SEF/MG nº 5.517, de 25 de novembro de 2021, foram constituídas comissões no âmbito de cada Unidade Central da SEF e das Regionais para apuração dos Inventários Físicos dos Bens em Uso e Estocados, Cedidos, Recebidos em Cessão, inclusive, Imóveis e dos Materiais em Almoxarifado na **Unidade Orçamentária 1191**, as quais foram indicadas no anexo V da referida Resolução. Neste contexto foram instituídas 11 (onze) comissões para realização dos inventários de bens móveis, imóveis e material de consumo da SEF/MG, sendo uma Comissão Central e dez Comissões Regionais, com total de 245 servidores integrantes.

A Comissão Central é composta por presidente e vice-presidente, indicados pelo titular da Superintendência de Planejamento, Gestão e Finanças/SPGF, por servidores da Divisão de Bens e Serviços Fazendários/DBENS e representantes das unidades centrais. Em cada Superintendência Regional da SEF/MG foi instituída uma Comissão composta por um presidente e um coordenador e por servidores da respectiva unidade indicados pelos seus titulares.

No órgão central foi instituída uma comissão de consolidação dos dados enviados pelas comissões de cada Unidade Central e Regionais da SEF, denominada **Comissão Central de Consolidação SEF/2021**.

A Comissão Central de Consolidação SEF/2021 foi composta pela presidente e pelo vice-presidente da Comissão de Inventário SEF e por 06 (seis) servidores da Diretoria de Bens e Serviços Fazendários/DBENS, responsáveis por gerir a frota, o patrimônio, o material de consumo (almoxarifado central) e os bens imóveis da SEF.

As orientações e informações relativas ao Inventário Anual de 2021, inclusive o manual do Aplicativo Inventário APP, foram disponibilizadas a todos os integrantes das comissões nos canais de comunicação abaixo e foi conferida ampla divulgação de todas as etapas do processo do Inventário.

- ✓ Canal **Fale com a SPGF**
- ✓ Comunicados e esclarecimento de dúvidas pelo endereço eletrônico: comissaodeconsolidacao@fazenda.mg.gov.br
- ✓ Comunicados emitidos no **Fazenda em Notícias da SEF**
- ✓ Plataforma Teams
- ✓ Sharepoint pelo link: <https://sefazmg.sharepoint.com/sites/DBENS/SitePages/Inventario-SPGF.aspx>
- ✓ SEI! Na caixa SPGF/Inventário

No decorrer dos levantamentos físicos e dos saldos finais do ano de 2021 a movimentação de bens permanentes e requisições de material de consumo no SIAD foram vedadas no período de 26 de novembro de 2021 a 10 de janeiro de 2022, com exceção dos registros de notas fiscais/faturas no SIAD e das movimentações de cunho emergencial, as quais foram devidamente justificadas pelos chefes das unidades solicitantes e autorizadas pela presidente e vice-presidente da Comissão Central, mediante análise prévia.

A metodologia para as coletas de dados dos patrimônios foi realizada mediante a utilização de Aparelhos Celulares cedidos voluntariamente por servidores da SEF por meio do aplicativo “**Inventário APP**” (para smartphones com sistema operacional Android com câmera digital para a captura das informações contidas no código de barras das plaquetas de patrimônio) e alguns casos, excepcionais e justificados, foram utilizados os coletores de dados.

O “**Inventário APP**” foi amplamente divulgado e seu uso foi incentivado aos participantes nos trabalhos de campo do Inventário 2021, sendo a ferramenta oficial do Estado de Minas Gerais para realização do inventário anual. O aplicativo foi desenvolvido com o objetivo de substituir o coletor de dados na leitura dos patrimônios durante a fase de campo do inventário, gerando transparência das informações de coleta, além de agilidade, segurança, economicidade e eficiência ao processo. A Comissão Central por meio de comunicados, sensibilizou os integrantes das comissões e evidenciou a importância de seu uso, uma vez que sua utilização permite à Comissão de Consolidação identificar os patrimônios lidos e não lidos e os bens que foram informados manualmente, uma vez que o aplicativo controla informações de patrimônio inseridas manualmente, reduzindo assim a interferência manual no processo de coleta dos dados, trazendo maior celeridade e segurança ao processo, contribuindo para a confiabilidade das coletas e permitindo realização de auditoria quanto ao trabalho realizado. Já o aparelho Coletor de Dados tem limitações tecnológicas, como ausência de informações de bens não coletados, sendo necessário baixar e tratar as informações coletadas, imprimir a lista de bens e acompanhar manualmente, além de permitir a entrada manual de informação de coleta sem a identificação obrigatória da situação, o que pode comprometer a segurança das informações.

O Inventário foi realizado com data base em 30/11/2021. A data da disponibilização dos downloads dos arquivos no Portal de Compras foi a partir de 01/12/2021 e o período da leitura dos bens ocorreu de 01/12 a 10/12/2021. O envio dos arquivos correspondentes ao Portal de Compras foi até dia 13/12/21. As comissões foram encerradas no SIAD no dia 23/12/2021 às 17:04h.

Os trabalhos de planejamento, coordenação, orientação e consolidação dos dados finais da coleta foram realizados pela Presidente e pelo Vice-Presidente da Comissão Central de Inventário, por servidores da Divisão de Bens e Serviços Fazendários/DBENS/SPGF e por membros da Comissão Central de inventário, coordenados pelos presidentes e coordenadores das Comissões Regionais.

A comissão central orientou e evidenciou por meio de Comunicados, aos responsáveis pela coleta dos dados do patrimônio, sobre a classificação dos bens de forma fidedigna, conforme corrobora o parágrafo primeiro do artigo 55 do **Decreto 47.754, de 14/11/2019**, que *estabelece regras para a reavaliação geral dos materiais permanentes dos órgãos e das entidades da administração direta, autárquica e fundacional do Poder Executivo*.

“Art. 55 – A reavaliação deverá incluir análise do estado de conservação do material permanente.

1º– O estado de conservação dos materiais permanentes observará a seguinte classificação:

I – **Novo** - material adquirido há menos de um ano e que ainda mantenha as mesmas características e condições de uso quando da sua aquisição;
II – **Bom** - material que esteja em perfeitas condições de uso e com data de aquisição superior a um ano;
III – **regular** - material que esteja em condições de uso e requer reparações simples porque apresenta avarias que não impedem sua utilização;
IV – **Péssimo** - péssimo: material que requer reparações importantes porque apresenta avarias que comprometem sua utilização;
V – **Sucata** - material sem valor porque apresenta avarias significativas que impedem sua utilização.”

Unidade Orçamentária 1191

Conforme elucida a Resolução SEF/MG nº 5.517/2021, este relatório apresenta a apuração dos Inventários Físicos/2021 na **Unidade Orçamentária 1191** de:

1 - Bens em Uso e Estocados

2 - Cedidos

3 - Recebidos em Cessão

4 - Imóveis

5 - Materiais em Almoxarifado

1 - INVENTÁRIO DE BENS MÓVEIS EM USO E ESTOCADOS

Para coleta de dados dos bens móveis que se encontravam nas unidades da SEF/MG, foram utilizados aparelhos celulares com aplicativo “Inventário APP”, e alguns casos pontuais foram utilizados coletores eletrônicos de dados, que após serem carregados com informações extraídas do SIAD, foram utilizados na leitura de código de barras das plaquetas de identificação.

Foram inventariados na SEF/MG o total de 41.420 bens, incluindo bens próprios e cedidos a terceiros, distribuídos em 245 unidades da SEF/MG, sendo 244 unidades administrativas, para bens próprios e uma contábil, para os bens cedidos a terceiros.

Considerando que o Decreto nº 48.303/21, que dispõe sobre o encerramento do exercício financeiro de 2021, elucida em seu Artigo 3º, § 3º: “*Compete aos responsáveis pelos controles do almoxarifado e dos bens móveis e imóveis das unidades que operacionalizam no Sistema Integrado de Administração de Materiais e Serviços do Estado de Minas Gerais – SIAD-MG promover os ajustes no referido sistema das diferenças apuradas pelas comissões até 31 de dezembro de 2021*”, a comissão de inventário apurou previamente os saldos registrados nos sistemas corporativos SIAD e SIAFI, com data-base de 30 de novembro de 2021 e com data-base de 31 de dezembro de 2021, para verificar possíveis divergências na realização do inventário e para os devidos acertos e a transcrição do valor contábil dos materiais permanentes e de consumo, quando couber, para ser registrados no SIAD.

O relatório prévio com data base de 30/11/2021 foi entregue dia 06 de dezembro de 2021 e com data base de 31/12/2021 foi entregue dia 07 de janeiro de 2022, devidamente assinados pelos responsáveis, e tramitados pelo **SEI! 1190.01.0023234/2021-09** à Diretoria de Planejamento, Orçamento e Finanças - DPOF/SPGF, em consonância com o cronograma do inciso IV do anexo do Decreto nº 48.303/21 “*Data limite de 6 de dezembro de 2021: entrega às Diretorias de Contabilidade ou unidades equivalentes do levantamento das dívidas de curto e longo prazo e dos inventários físicos e financeiros a que se refere o § 1º do art. 3º, com data-base de 30 de novembro de 2021*” e “*Data limite de 7 de janeiro de 2022: entrega às Diretorias de Contabilidade ou unidades equivalentes do levantamento das dívidas de curto e longo prazo e dos inventários físicos e financeiros a que se refere o § 1º do art. 3º, com data-base de 31 de dezembro de 2021, que deverá ser assinado pelo Presidente, após anuência dos responsáveis pelas áreas de patrimônio/almoxarifado e de contabilidade.*”

A Divisão de Gestão de Bens da Diretoria de Gestão de Bens e Serviços Fazendários (DBENS/SPGF) extrai os dados do Portal de Compras/MG e do Armazém de Informações da PRODEMGE referente ao quantitativo e qualitativo dos bens inventariados da SEF/2021, relacionados abaixo.

DEMONSTRATIVO ANUAL DOS SALDOS DE BENS MÓVEIS Orçamentária 1191 – SEF
Posição em 30/11/2021

COD UE	Nome Unidade Executora	Quant. Bens SIAD	SALDOS (R\$)		DIVERGÊNCIAS
			SIAD	SIAFI	
1190006	GABINETE	381	464.347,33	464.347,33	0,00
1190007	CCMG	555	431.034,75	431.034,75	0,00
1190010	SCAF	73	98.698,37	98.698,37	0,00
1190025	SCCG	67	108.914,60	108.914,60	0,00
1190027	SUTRI	77	101.147,12	101.147,12	0,00
1190029	AFBH3	6.356	4.075.484,16	4.075.484,16	0,00
1190057	Divinópolis	1.988	1.391.979,43	1.391.979,43	0,00
1190060	Gov. Valadares	1.687	1.308.113,07	1.308.113,07	0,00
1190063	Juiz de Fora	2.799	2.916.183,62	2.916.183,62	0,00
1190064	Contagem	3.135	2.556.959,94	2.556.959,94	0,00
1190065	Ipatinga	2.429	1.766.916,80	1.766.916,80	0,00
1190079	Montes Claros	2.620	1.934.113,99	1.934.113,99	0,00
1190102	Teófilo Otoni	591	368.838,57	368.838,57	0,00
1190104	Ubá	664	542.136,24	542.136,24	0,00
1190105	Uberaba	2.182	2.172.293,57	2.172.293,57	0,00
1190106	Uberlândia	4.222	3.143.548,20	3.143.548,20	0,00
1190108	Varginha	5.436	4.141.708,67	4.141.708,67	0,00
1190121	SPGF	2.440	4.280.787,25	4.280.787,25	0,00
1190122	STI	1.672	49.349.132,85	49.349.132,85	0,00
1190123	SUFIS	1.560	4.653.698,51	4.653.698,51	0,00
1190124	SAIF	210	312.496,10	312.496,10	0,00
1190125	SCGOV	406	241.550,36	241.550,36	0,00
1190131	SUCRED	40	72.640,52	72.640,52	0,00
TOTAL SEF:		41.590	86.432.724,02	86.432.724,02	0,00

(Fonte: SIAD – Resumo por elemento de despesa – Órgão 1190 – SEF)

DEMONSTRATIVO ANUAL DOS SALDOS DE BENS MÓVEIS Orçamentária 1191 – SEF

POSIÇÃO EM 31/12/2021

COD UE	Nome Unidade Executora	Quant. Bens SIAD	SALDOS (R\$)		DIVERGÊNCIAS
			SIAD	SIAFI	
1190006	GABINETE	381	464.347,33	464.347,33	0,00
1190007	CCMG	555	431.034,75	431.034,75	0,00
1190010	SCAF	73	98.698,37	98.698,37	0,00
1190025	SCCG	67	108.914,60	108.914,60	0,00
1190027	SUTRI	77	101.147,12	101.147,12	0,00
1190029	AFBH3	6.356	4.075.484,16	4.075.484,16	0,00
1190057	Divinópolis	1.988	1.391.979,43	1.391.979,43	0,00
1190060	Gov. Valadares	1.687	1.308.113,07	1.308.113,07	0,00
1190063	Juiz de Fora	2.799	2.916.183,62	2.916.183,62	0,00
1190064	Contagem	3.135	2.556.959,94	2.556.959,94	0,00
1190065	Ipatinga	2.429	1.766.916,80	1.766.916,80	0,00
1190079	Montes Claros	2.620	1.934.113,99	1.934.113,99	0,00
1190102	Teófilo Otoni	591	368.838,57	368.838,57	0,00
1190104	Ubá	664	542.136,24	542.136,24	0,00
1190105	Uberaba	2.182	2.172.293,57	2.172.293,57	0,00
1190106	Uberlândia	4.222	3.143.987,83	3.143.987,83	0,00
1190108	Varginha	5.436	4.141.708,67	4.141.708,67	0,00
1190121	SPGF	2.524	4.295.907,25	4.295.907,25	0,00
1190122	STI	1.672	49.349.132,85	49.349.132,85	0,00
1190123	SUFIS	1.560	4.653.698,51	4.653.698,51	0,00
1190124	SAIF	210	312.496,10	312.496,10	0,00
1190125	SCGOV	406	241.550,36	241.550,36	0,00
1190131	SUCRED	40	72.640,52	72.640,52	0,00
TOTAL SEF:		41.674	86.448.283,65	86.448.283,65	0,00

(Fonte: SIAD – Resumo por elemento de despesa – Órgão 1190 – SEF)

A diferença dos saldos entre a data base de novembro e de dezembro refere-se as movimentações ocorridas no período de fechamento do SIAD.

Conforme corrobora o artigo 9º da Resolução nº 5.517/2021, que dispõe sobre a constituição de comissões especiais de inventário, no âmbito da Secretaria de Estado de Fazenda de Minas Gerais, a que se refere o art. 3º do Decreto Estadual nº 48.303/2021:

“Art. 9º - Fica vedada a movimentação de bens permanentes de 26 de novembro de 2021 a 10 de janeiro de 2022, período destinado aos levantamentos físicos e dos saldos finais do ano de 2020, salvo as movimentações de cunho emergencial devidamente justificadas pelo chefe da unidade e autorizadas pelo presidente da Comissão Central e a reavaliação de bens nesse período”

Neste contexto, as referidas movimentações foram autorizadas mediante o de cunho emergencial e foram devidamente justificadas e com ciência das chefias das unidades solicitantes.

Bens não localizados e/ou não lidos na 1191 - SEF

Durante o período de realização de coleta dos patrimônios nas unidades da SEF, verificou-se no relatório extraído do Armazém B.O, que o total de 77 (setenta e sete) bens não foram localizados e/ou não lidos nas unidades constantes no SIAD.

A Comissão Central de consolidação do Inventário 2021 realizou a análise destes bens e dividiu em bens **não lidos e localizados** e em bens **não lidos e não localizados**.

Os bens **não lidos e localizados (*tabela 1)**, foram aqueles que não foram lidos em consonância com o relatório emitido pelo Armazém B.O, porém foram localizados posteriormente pelas unidades. Neste contexto, as unidades responsáveis enviaram as imagens das plaquetas, com o número de patrimônio, pelo SEI! à Comissão Central de Consolidação, na caixa SPGF/Inventário, comprovando suas leituras e as elucidações dos motivos da não leitura dos bens durante o trabalho em campo do Inventário 2021, assim como suas respectivas localizações físicas.

*Tabela 1

BENS NÃO LIDOS E LOCALIZADOS					
Regional/ Superintendência	Quantidade bens	de	Patrimônio	Descrição dos Bens	Motivo
SUCRED	01		3348451-1	01 computador	A
SUFIS	01		3342239-7	01 disco rígido externo	B
Gabinete SEF	01		3352657-5	01 notebook	C
SRF/Belo Horizonte	03		3343904-4	01 computador	D
			3343954-0	01 computador	
			3346231-3	01 computador	
SPGF	05		3226125-0	01 automóvel	E
			3340450-0	01 automóvel	
			531515-8	01 extintor de incêndio	
			531524-7	01 extintor de incêndio	
			3334481-7	01 sistema de videoconferência	
TOTAL	11				

Os bens **não lidos e não localizados (**tabela 2)**, foram aqueles que não foram lidos em consonância com o relatório emitido pelo Armazém B.O, e não foram localizados posteriormente pelas unidades. Nestes casos, a orientação é que caso os referidos bens sejam localizados posteriormente, as unidades deverão informar à SPGF, que irá inserir a nota ao relatório final do processo de Inventário 2021, por meio de um despacho aditivo no SEI! Caso os bens não sejam localizados, as unidades deverão instaurar uma Sindicância Administrativa Preliminar a fim de apurar as condições da não localização, bem como verificar eventuais responsabilidades, se for o caso e tão logo a portaria da sindicância seja emitida, incluir uma cópia nos processos do SEI!

A Comissão Central de consolidação do Inventário 2021 realizou a análise bens **não localizados** no relatório e efetivamente não foram localizados na SEF 66 (sessenta e seis) bens, quais sejam 60 (sessenta) na Superintendência Regional de Montes Claros; 03 (três) na Superintendência de Planejamento, Gestão e Finanças; 01 (hum) na Superintendência de Crédito e Cobrança; 01 (hum) na Superintendência Regional de Belo Horizonte; e 01 (hum) na Superintendência Regional de Uberaba.

****Tabela 2**

BENS NÃO LIDOS E NÃO LOCALIZADOS				
Regional/ Superintendência	Quantidade de bens	Patrimônio	Descrição dos Bens	Motivo
SRF/Montes claros	60	diversos	Caso fortuito/força maior	F
SUCRED	01	3348617-4	01 computador	G
SRF/Belo Horizonte	01	3342258-3	01 disco rígido externo	H
SRF/Uberaba	01	782423-8	01 torre para telecomunicações	I
SPGF	03	3343595-2	01 notebook	J
		3343653-3	01 notebook	
		7738692-2	01 webcam	
TOTAL		66		

Os motivos da não leitura e não localização dos bens estão elucidados abaixo, de acordo com as letras constantes na tabela acima (A à J):

- A) A Superintendência de Cobrança e Crédito (SUCRED) informou por meio do processo de **SEI nº 1190.01.0023215/2021-37**, acerca de 01 (hum) bem não lido, com patrimônio nº 3348451-1, qual seja, COMPUTADOR - PADRAO; WINDOWS 7 PROFESSIONAL 64 BITS/VERSAO OEM/PT-BR; 8GB/SDRAM DDR3/1600 MHZ; MINIMO CLOCK DE 3.20 GHZ COM 3MB CACHE; 500GB/SATA III/7200RPM; 19 POLEGADAS/LCD POLICROMATICO OU LED; 1, o qual transcrevemos abaixo:

“O bem de patrimônio 3348451-1 teve sua situação regularizada nesta data (13/01/2022), sendo transferido no SIAD para a AF/Pará de Minas (1191170).”

A imagem do bem e sua respectiva plaqueta com número de patrimônio foi enviada pela unidade no **SEI nº 1190.01.0023215/2021-37**, documento **40758685**, à caixa SPGF/Inventário.

- B) A Superintendência de Fiscalização (SUFIS) informou por meio do processo de **SEI nº 1190.01.0000848/2022-21**, acerca de 01 (hum) bem não lido, com patrimônio nº 33422397, qual seja, DISCO RIGIDO EXTERNO - (PERMANENTE) 500 GB; 5400 RPM; 500 GB; MENOR QUE 15 MS PARA LEITURA E 2,5 MS PARA TRILHA; USB 2.0 COMPATIVEL COM USB 1.1.

A unidade informou que o bem encontra-se fisicamente na Superintendência de Tecnologia e Informação (STI). A imagem do bem foi enviada pela unidade no **SEI nº 1190.01.0000848/2022-21**, documento **41228519**, à caixa SPGF/Inventário, porém será necessário a substituição da placa/etiqueta de patrimônio que, segundo a unidade, provavelmente, se descolou do bem.

C) O gabinete da SEF, informou sobre o bem não lido na unidade do gabinete da subsecretaria do Tesouro com patrimônio nº 33526575, qual seja, NOTEBOOK, NETBOOK E/OU ULTRAFINO - NOTEBOOK ULTRAFINO; WINDOWS 10 PROF. 64 BITS OEM; PARA USO EM NOTEBOOKS; 256GB SSD SATAIII; 8GB DDR4-2400; TELA: LED/ MINIMO 13 POLEGADAS; LEITOR DE CARTAO DE MEMORIA. A unidade informou que o bem foi localizado e lido oportunamente e atestado por meio do processo **SEI 1190.01.0025615/2021-33**. A imagem do bem foi enviada pela unidade no **SEI nº 1190.01.0025615/2021-33**, documento **39814091**, à caixa SPGF/Inventário.

D) A Superintendência Regional de Belo Horizonte informou sobre os 03 (três) bens não lidos na unidade de AF/Nova Lima, quais sejam, 03 computadores com os respectivos números de patrimônio nº 33439044; 33439540 e 33462313, COMPUTADOR - INTERMEDIARIO, SITEMA OPERACIONAL: WINDOWS VISTA; TIPO 02 COMPLETO (MONITOR LCD 19" E PERIFERICOS); 4GB DUAL CHANNEL (INSTALADA) E 4GB (SUPORTADA); DE, NO MINIMO, 2,0GHZ; 160GB; LDC DE 19.

A unidade informou que os bens se encontravam fisicamente na Superintendência de Tecnologia e Informação (STI) e que foi realizada a devida transferência no SIAD. As imagens dos bens foram enviadas pela unidade no **SEI nº 1190.01.0000781/2022-84**, pelos documentos **40771246** e **40771569**, à caixa SPGF/Inventário

E) A Superintendência de Planejamento, Gestão e Finanças informou sobre os 05 (cinco) bens não lidos na unidade.

- ✓ **02 (dois) automóveis**, com os respectivos patrimônios nº 32261250, quais sejam, AUTOMOVEL DE SERVICIO - HATCH, VERSAO STANDARD; 04 PORTAS LATERAIS; 05 (CINCO) LUGARES; NAS CORES PRATA/VERMELHA, PADRAO FISCALIZACAO SEF; ALCOOL/GASOLINA (BI-COMBUSTIVEL) e patrimônio nº 33404500, AUTOMOVEL DE SERVICIO - PERUA, VERSAO STANDARD; 04 (QUATRO) PORTAS LATERAIS; 05 (CINCO) LUGARES; NAS CORES PRATA/VERMELHA E FAIXAS ADESIVAS; ALCOOL/GASOLINA (BI-COMBUSTIVEL):

A SPGF informou por meio de um despacho no **SEI nº 1190.01.0026658/2021-02**, documento nº 40755670, o qual transcrevemos: *"Os 02 (dois) veículos FIAT/Palio (patrimônio nº 3226125-0 e 3340450-0) estão virtualmente na unidade 1191267 (Almoxarifado Principal), para fins de leilão, e fisicamente se encontram na unidade de origem. No documento SEI 39627000 foi relatado que os bens encontram-se fisicamente na unidade 1191243."*

Os bens se encontravam fisicamente na Superintendência Regional de Governador Valadares, na AF/Pedra Azul. O relatório conclusivo da unidade **SEI nº 1190.01.0025848/2021-47** foi relatado que: *"as duas inconsistências encontradas (veículos oficiais), ocorreu em virtude de solicitação da Unidade 1191267, que tem a posse virtual (para leilão), no entanto, materialmente, eles se encontram na Unidade 1191243."*

- ✓ **02 (dois) extintores de incêndio** patrimônios nº 531515-8 e 531524-7 e **01 (hum) sistema de videoconferência** patrimônio nº 3334481-7.

A SPGF informou por meio do **SEI nº 1190.01.0000866/2022-20** no despacho nº 40826951, a localização dos 03 patrimônios, contendo as respectivas imagens e solicitou a confecção de novas placas de patrimônio, visto que, na retirada para recarga, elas foram perdidas.

F) No relatório conclusivo da comissão de Inventário 2021 da SRF/Montes Claros, por meio do Processo **SEI 1190.01.0026786/2021-38**, a Regional se manifestou acerca dos 60 (sessenta) bens não localizados durante os trabalhos de leitura em campo, o qual transcrevemos abaixo:

"Os Bens da AF/2º Nível/ Pirapora -1191038 não lidos, por terem sido furtados. Os bens estão relacionados na sindicância SEI nº 1190.01.0017353/2021-07"

G) A SPGF enviou um memorando ao titular da Superintendência de Crédito e Cobrança (SUCRED) por meio do processo de **SEI nº 1190.01.0000883/2022-46**, acerca de 01 (hum) bem não localizado, qual seja, COMPUTADOR - PADRAO; WINDOWS 7 PROFESSIONAL 64 BITS/VERSAO OEM/PT-BR; 8GB/SDRAM DDR3/1600 MHZ; MINIMO CLOCK DE 3.20 GHZ COM 3MB CACHE; 500GB/SATA III/7200RPM; 19 POLEGADAS/LCD POLICROMATICO OU LED, patrimônio nº 3348617-4 na unidade no SIAD 1191515.

Neste contexto, a SPGF orientou que caso o bem não seja localizado posteriormente, ele deverá ser objeto de apuração por meio de Sindicância Administrativa.

- H) A Superintendência Regional de Belo Horizonte informou sobre 01 (hum) bem não localizado na unidade DF/1N/BH-4, patrimônio n.º 3342258-3, qual seja, DISCO RIGIDO EXTERNO - (PERMANENTE) 500 GB; 5400 RPM; 500 GB; MENOR QUE 15 MS PARA LEITURA E 2,5 MS PARA TRILHA; USB 2.0 COMPATIVEL COM USB 1.1.

A unidade manifestou à Comissão Central de Consolidação enviando à caixa SPGF/Inventário pelo **SEI nº 1190.01.0026717/2021-58** que o patrimônio não foi localizado e foi instaurado o processo de sindicância para apuração pelo **SEI nº 1190.01.16609/2021-16**.

- I) A Superintendência Regional de Uberaba informou sobre 01 (hum) bem não localizado na unidade AF/Iturama, patrimônio n.º 782423-8, qual seja 01 (hum) torre para telecomunicações.

A unidade manifestou pelo **SEI nº 1190.01.0026579/2021-98**, documento nº 39742090, à caixa SPGF/Inventário, sobre a não localização do patrimônio, informando que foi realizada a instauração de sindicância em 22/11/2021, sob a portaria 01/2021.

- J) A Superintendência de Planejamento, Gestão e Finanças informou sobre os 03 (três) bens não localizados na unidade pelo **SEI nº 1190.01.0000888/2022-08. 40959330**

- ✓ Patrimônio nº 7738692-2, qual seja, **01 (hum) WEBCAM - USB; COLORIDA; AUTO-FOCO; RESOL MINIMA 2.0 MEGAPIXELS SEM INTERPOLACAO; RESOL MINIMA (1280X720) S/INTERPOLACAO, @30FPS; RESOL MINIMA (1280X720) S/INTERPOLACAO, @30FPS:**

A SPGF informou que a Sindicância administrativa será instaurada conforme manifestação da DBENS/SPGF por meio do **SEI 1190.01.0023259/2021-13**.

- ✓ Patrimônios nº 3343653-3 e 3343595-2, quais sejam, **02 (dois) NOTEBOOK, NETBOOK E/OU ULTRAFINO - NETBOOK MOBILE; 03; VELOCIDADE DE CLOCK IGUAL OU SUPERIOR A 1,6GHZ; 160 GB; INCORPORADO; 2GB COM VELOCIDADE DE BARRAMENTO MINIMO DE 533MHZ; INTEGRADO, LCD-TFT OU LED:**

A SPGF informou que foi concluída sindicância administrativa por meio do **SEI 1190.01.0012299/2021-83** e que ainda está pendente de análise da Controladoria e Corregedoria SEF.

2 - INVENTÁRIO DE BENS MÓVEIS CEDIDOS

Em cumprimento ao Decreto Estadual nº 48.303/2021, que dispõe sobre o Encerramento Financeiro do Exercício de 2021 e a Resolução SEF nº 5.517/2021, que dispõe, entre outros, sobre o levantamento dos Inventários Físicos dos Bens Cedidos da Unidade Orçamentária 1191, referentes ao exercício de 2021, para órgãos e entidades da Administração Pública do Estadual de Minas, a Comissão Central de Consolidação encaminhou um ofício pelo SEI aos responsáveis pelos convênios de cessão dos bens, solicitando a realização do inventário por meio da leitura dos bens cedidos e o retorno com o relatório conclusivo da leitura, bem como o preenchimento da declaração de conformidade de dados.

Neste contexto, a Comissão Central de Consolidação solicitou, por meio do **SEI nº 1190.01.0025355/2021-69**, a conferência física dos bens constantes no I Termo Aditivo ao Contrato Nº 1910002724, celebrado entre o Estado de Minas Gerais, Secretaria de Estado de Fazenda-SEF e a Minas Gerais Participações S/A-MGI. A Cessão refere-se à Cessão gratuita de uso de móveis e equipamentos de escritório.

A unidade realizou a conferência das informações contidas na Declaração de Conformidade do Inventário no documento 39628785, atestando que os dados registrados no SIAFI na Unidade Contábil 1190121, conta contábil 19901010600, na Unidade Orçamentária 1191, como permissão de uso estão compatíveis com o físico existente, tendo sido cumpridas todas as etapas para a conferência física dos bens e o levantamento de possíveis divergências, na data-base de 30/11/2021, no total de 185 (cento e oitenta e cinco) bens patrimoniais e valor total de R\$44.410,72.

3 - INVENTÁRIO DE BENS MÓVEIS RECEBIDOS EM CESSÃO

De acordo com as informações prestadas pela DBENS/SPGF/SEF, não houve no exercício de 2021 na SEF, bens móveis recebidos em cessão.

4 - INVENTARIO DE BENS IMÓVEIS

Considerando:

O anexo do Decreto Nº 48.303/21, o qual elenca as datas-limite referente ao encerramento do exercício financeiro de 2021: “X – 22 de dezembro de 2021: entrega do Certificado de Realização do Inventário de Imóveis emitido pelo Módulo de Imóveis do Sistema Integrado de Administração de Materiais e Serviços do Estado de Minas Gerais – SIAD-MG devidamente assinado à Superintendência Central de Logística da SEPLAG”;

E, tendo em vista:

O inciso I do Art. 6º da Resolução Nº5.517/2021: “São atribuições do presidente da Comissão Central:

I – Encaminhar até 17 de dezembro de 2021, para a Coordenação de Patrimônio da Divisão de Gestão de Bens/DBENS/SPGF, a Certificação de Realização do Inventário de Imóveis sob a responsabilidade da SEF/MG”;

A Coordenação de Patrimônio da DBENS/SPGF/SEF emitiu a Certidão de Realização do Inventário de Imóveis Próprios da SEF/MG de 2021 e enviou no dia 17/12/2021 à Superintendência Central de Logística da SEPLAG, no Processo **SEI nº 1190.01.0026764/2021-50**, o registro das informações relatadas pela Coordenação de Patrimônio da DBENS/SPGF/SEF, o qual transcrevemos: “Com nossos cordiais cumprimentos, vimos por meio deste encaminhar à Superintendência Central de Gestão Logística e à Diretoria Central de Gestão de Imóveis da SEPLAG o Certificado de Realização do Inventário de Imóveis (39722748) emitido através do Módulo de Imóveis do SIAD onde consta todos os imóveis próprios do estado vinculados à Secretaria de Estado de Fazenda no ano de 2021. Importante ressaltar que a gestão dos imóveis na SEF é descentralizada por regional conforme previsão nas Resolução SEF nº 3.597/2004 e alterada pela 3.995/2008 e que, portanto, consolidamos e atestamos todas as informações prestadas pelas Superintendências Regionais da Fazenda.”

As análises e levantamentos utilizados para elaboração do Inventário de Bens Imóveis do exercício de 2021 foram emitidas através do Módulo de Imóveis do SIAD e o relatório emitido pela Divisão de Gestão de Bens da Diretoria de Bens e Serviços Fazendários da Superintendência de Planejamento, Gestão e Finanças, consta a informação de que há 109 (cento e nove) imóveis próprios cadastrados em nome da SEF/MG em 2021, no valor total de R\$ 123.532.684,75 e 01 (um) imóvel próprio/vinculado emprestado a terceiros, no valor de R\$ 2.588.708,11.



CERTIFICADO DE REALIZAÇÃO DE INVENTÁRIO 2021 - 2021

Extrato Simplificado

ÓRGÃO/ENTIDADE: SECRETARIA DE ESTADO DE FAZENDA DE MINAS GERAIS

Imóveis próprios/vinculados ao Órgão/Entidade	
Quantidade total de imóveis próprios	109
Valor total de imóveis próprios	R\$ 123.532.684,75

Imóveis próprios/vinculados emprestados a terceiros	
Quantidade total de imóveis próprios emprestados a terceiros	1
Valor total dos imóveis próprios emprestados a terceiros	R\$ 2.588.708,11

Imóveis de terceiro emprestados ao Órgão/Entidade	
Quantidade total de imóveis de terceiros emprestados ao Órgão/Entidade	0
Valor total dos imóveis de terceiros emprestados ao Órgão/Entidade	R\$ 0,00

Conforme determinação do Decreto Estadual 48.303, de 20 de novembro de 2021, atestamos que foi realizado o inventário de bens imóveis do ano de 2021, por meio do Módulo de Imóveis, e que os dados aqui exibidos são compatíveis com a realidade física dos imóveis próprios do Estado em uso cedidos ou de terceiros recebidos em cessão sob responsabilidade desse órgão.

Fabrício Costa Gonçalves
Responsável pela Gestão de Imóveis no
Órgão/Entidade

Fabrício Costa Gonçalves
Presidente da Comissão de Inventário

Belo Horizonte, 15 de DEZEMBRO de 2021

5) INVENTARIO DE MATERIAIS EM ALMOXARIFADO

Conforme corrobora a Resolução SEF/MG nº 5.517, de 25 de novembro de 2021, foram constituídas comissões no âmbito de cada Unidade Central da SEF e das Regionais para apuração dos Inventários Físicos dos Bens em Uso e Estocados, Cedidos, Recebidos em Cessão, inclusive, Imóveis e dos **Materiais em Almojarifado** na Unidade Orçamentária 1191.

No decorrer dos levantamentos físicos e dos saldos finais do ano de 2021, as requisições de material de consumo no SIAD foram vedadas no período de 26 de novembro de 2021 a 10 de janeiro de 2022.

Foram realizadas as emissões do relatório de Inventário pelo SIAD com data base anterior a 30/11 e primeiro dia útil do mês de dezembro, antes de qualquer movimentação.

No período de 02/12 a 10/12/2021 foi realizada a conferência física dos materiais em estoque nas unidades de almoxarifado e até dia 13/12/2021 foi o prazo para as unidades preencherem os arquivos com o quantitativo dos seus materiais em estoque e o envio por meio eletrônico no SEI! assinada e enviada à Comissão Regional da respectiva Superintendência. Até dia 15/12/2021 foi o prazo do preenchimento dos arquivos consolidados e envio das Comissões Regionais à Comissão Central de Inventário, assinados eletronicamente pelo presidente da Comissão Regional no SEI! à caixa SEF/SPGF/INVENTÁRIO.

A emissão de Relatórios de Inventário de Material de Consumo foi realizada pelo SIAD no primeiro dia útil de 2022, dia 03/01/2022, com data base de 31/12/2021, antes de qualquer movimentação e até dia 07/01/2022 foi realizado o envio das Comissões Regionais à Comissão Central de Inventário, assinados eletronicamente pelo presidente da Comissão Regional no SEI! à caixa SEF/SPGF/INVENTÁRIO, para análise e apuração de possíveis diferenças nos saldos de 30/11 para 31/12/2021.

RELATÓRIO CONSOLIDADO PRESTAÇÃO DE CONTAS MATERIAL DE CONSUMO POR UE						
1190 - SEF						
POSIÇÃO EM 30/11/2021						
CODIGO UNIDADE	CODIGO UE 1190	Nome Unidade Executora	SALDOS R\$			OCORRÊNCIAS
			SIAD	SIAFI	DIVERGÊNCIAS	
1192002	029	AFBH-3	38.761,95	38.761,95	0,00	
1192010	057	Divinópolis	1.077,21	1.077,21	0,00	
1192017	060	Gov. Valadares	4.834,01	4.834,01	0,00	
1192025	063	Juiz de Fora	10.044,66	10.044,66	0,00	
1192007	064	Contagem	51.309,96	51.309,96	0,00	
1192023	065	Ipatinga	2.984,67	2.984,67	0,00	
1192041	079	Montes Claros	26.306,83	26.306,83	0,00	
1192211	102	Teófilo Otoni	7.800,98	7.800,98	0,00	
1192214	104	Ubá	6.465,00	6.465,00	0,00	
1192066	105	Uberaba	27.595,66	27.595,66	0,00	
1192077	106	Uberlândia	5.834,82	5.834,82	0,00	
1192088	108	Varginha	23.921,14	23.921,14	0,00	
1191268	121	SPGF	331.209,25	331.209,25	0,00	
TOTAL SEF:			538.146,14	538.146,14	0,00	

(Fonte: SIAD – Resumo por unidade executora– Órgão 1190 – SEF)

RELATÓRIO CONSOLIDADO PRESTAÇÃO DE CONTAS MATERIAL DE CONSUMO POR UE						
1190 - SEF						
POSIÇÃO EM 31/12/2021						
CODIGO UNIDADE	CODIGO UE 1190	Nome Unidade Executora	SALDOS R\$			OCORRÊNCIAS
			SIAD	SIAFI	DIVERGÊNCIAS	
1192002	029	AFBH-3	38.761,95	38.761,95	0,00	
1192010	057	Divinópolis	1.077,21	1.077,21	0,00	
1192017	060	Gov. Valadares	4.834,01	4.834,01	0,00	
1192025	063	Juiz de Fora	10.044,66	10.044,66	0,00	
1192007	064	Contagem	51.309,96	51.309,96	0,00	
1192023	065	Ipatinga	3.813,93	3.813,93	0,00	
1192041	079	Montes Claros	31.583,09	31.583,09	0,00	
1192211	102	Teófilo Otoni	7.800,98	7.800,98	0,00	
1192214	104	Ubá	6.465,00	6.465,00	0,00	
1192066	105	Uberaba	27.595,66	27.595,66	0,00	
1192077	106	Uberlândia	14.320,74	14.320,74	0,00	
1192088	108	Varginha	23.921,14	23.921,14	0,00	
1191268	121	SPGF	326.857,06	326.857,06	0,00	
TOTAL SEF:			548.385,39	548.385,39	0,00	

(Fonte: SIAD – Resumo por unidade executora– Órgão 1190 – SEF)

CONCLUSÃO

A organização dos trabalhos referentes ao Inventário 2021 foi pautada em um planejamento detalhado, com vistas ao cumprimento do objetivo principal, qual seja, promover o controle e preservação dos bens públicos passíveis de registros contábeis.

Em cada etapa, a gestão de responsabilidades compartilhadas foi de suma importância. A sinergia, a colaboração, o trabalho em equipe, o foco nas atividades propostas, a comunicação, o comprometimento e a motivação, em ações integradas entre todos os envolvidos, foi imprescindível para o êxito do processo.

As intercorrências citadas neste relatório deverão ser observadas pelas unidades, seguindo as recomendações da Comissão Central, tais como:

- ✓ Instauração de Sindicância Administrativa Preliminar a fim de apurar as condições da não localização dos patrimônios citados, bem como verificar eventuais responsabilidades, se for o caso;
- ✓ Transferência da carga patrimonial dos bens que se encontram fisicamente em unidades distintas no SIAD;
- ✓ Movimentações de bens fisicamente com o devido registro no SIAD.

Insta salientar que é imprescindível a contínua utilização do “**Inventário APP**” na coleta dos dados dos patrimônios, gerando transparência das informações de coleta, além de agilidade, segurança, economicidade e eficiência ao processo.

Os recursos metodológicos utilizados, as comunicações contínuas com os envolvidos e o mapeamento de dados, tornaram-se pontos de alinhamento essenciais. O resultado foi o cumprimento dos trabalhos de realização do inventário 2021 da SEF, finalizado com êxito.

TERMO DE RESPONSABILIDADE

Ana Cristina de Resende Dias, MASP 752.522-3, Presidente da Comissão do Inventário de Material Permanente e de Consumo e Roberto da Silva Vieira MASP 361.877-4, Vice- Presidente da Comissão do Inventário de Material Permanente e de Consumo, ambos lotados na Superintendência de Planejamento, Gestão e Finanças da Secretaria de Estado de Fazenda de Minas Gerais, certificamos que as informações prestadas neste relatório estão corretas.

RELATÓRIO DE INVENTÁRIO FÍSICO 2021

SECRETARIA DE ESTADO DE FAZENDA DE MINAS GERAIS

UNIDADE ORÇAMENTÁRIA 1191

Superintendente de Planejamento, Gestão e Finanças

Blenda Rosa Pereira Couto

Presidente do Inventário 2021:

Ana Cristina de Resende Dias

Vice-Presidente do Inventário 2021:

Roberto da Silva Vieira

Membros da Comissão Central de Consolidação do Inventário 2021:

Alexandre Eustáquio Campos

Fabricao Correa Gonzaga

Carolina Lemos Coimbra Fernandes

Silvana Massa Bueno

Célio dos Santos Lima

Edilson Marra da Silva

ANEXO V

(a que se referem os arts. 1º a 10 da Resolução nº 5.517 de 25 de novembro de 2021)

Inventários Físicos dos Bens em Uso e Estocados, Cedidos, Recebidos em Cessão, inclusive imóveis e dos Materiais em Almoxarifado ou em outras unidades correspondentes da Unidade Orçamentária 1191.

COMISSÃO CENTRAL
SERVIDOR MASP UNIDADE

Ana Cristina de Resende Dias – Presidente 752.522-3 SPGF
Roberto da Silva Vieira – Vice-Presidente 361.877-4 SPGF
André Marinho Marques 752.694-0 CCMG
Rogério de Oliveira Dias 302.761-2 CCMG
Emerson Soares Custódio 452.107-6 GABINETE
Julio César Duarte 367.393-6 GABINETE
Daiana Ferreira da Silva Moreira 755.310-0 AJUR
Gustavo Lopes Teixeira 753.299-7 AJUR
Luiz Alberto Mesquita de Araújo 339.560-5 Corregedoria
Sonia Maria Tavares Rocha 272.285-8 Corregedoria
Ana Gabriela Caldeira Dias 669.687-6 SAIF
Júlio Cardoso Almeida 262.609-1 SAIF
Vando de Almeida Lopes 661.494-5 SAIF
Átila Marcelo Mariano Calonge 752.521-5 367.626-9 SCAF
Gustavo Ratton Mascarenhas Silva 752.541-3 SCAF
Kely Giselle Noronha Santiago 363.137-1 SCCG
Maurisa Ricarda dos Anjos 348.751-9 SCCG
Ivone Elizabeth Pedrosa 357.946-3 SCGOV
Marília de Freitas Gomes 752.231-1 SCGOV
Alexandre Eustáquio Campos 669.175-2 SPGF
Amilton Las Cazas de Brito 669.722-1 SPGF
Antônio de Pádua Rodrigues 921.778-7 SPGF
Camilo Lelis Paixao 271.834-4 SPGF
Carolina Lemos Coimbra Fernandes 669.902-9 SPGF
Cássia Teixeira Campos 669.690-0 SPGF
Célio dos Santos Lima 356.123-0 SPGF
Claudia Maria Mendes Pereira Fonseca 366.104-8 SPGF
Daniel Rodrigues Gomes 383.590-7 SPGF
Denison José da Silva 374.164-2 SPGF
Edilson Marra Da Silva 356.624-7 SPGF
Enzo Allan Samorano Pereira 753.199-9 SPGF
Ernani Lima de Lima Junior 350.630-0 SPGF
Fábio Martins Hayashi 752.340-0 SPGF
Fabrício Correa Gonzaga 752.597-5 SPGF
Felipe Araújo Carvalho 669.552-2 SPGF
Geraldo Magela Machado Costa 363.131-4 SPGF
Hermes Paulo Miranda 357.738-4 SPGF
Jairo Leonardo de Siqueira 669.974-8 SPGF
José Carlos de Freitas 365.787-7 SPGF
Liliane Aparecida de Souza 363.133-0 SPGF
Luemara Cristina Machado de Piazza 669.269-6 SPGF
Luis Tadeu Cardoso Naves 752.604-9 SPGF
Luiz Sérgio Custódio 359.333-2 SPGF
Ronald Magalhães Ribeiro 361.960-8 SPGF
Silvana Massa Bueno 337.493-1 SPGF

Thiago Silva Moreira Morais 669.560-5 SPGF
 Vanessa Nhome Meireles 753.180-9 SPGF
 Viviane Pereira Alves 669.186-9 SPGF
 Washington Gonçalves da Silva 616.430-5 SPGF
 Alexandre de Magalhães Longo 669.178-6 STI
 João Batista de Oliveira Costa 669.622-3 STI
 Jacqueline Penha Castello Branco de Souza 365.704-6 SUCRED
 Bárbara Queiroz Nobre Rocha 669.693-4 SUCRED
 Renata Alves do Santos 753.096-7 SUCRED
 Roberto Magno Cardoso 262.206-6 SUCRED
 Celestina Maria Silva 385.504-6 SUFIS
 Guilherme Francisco Dutra Guimarães 669.609-0 SUFIS
 Isa Augusta Moura de Mendonça 668.980-6 SUFIS
 Lucas Hott Martins Ferreira 753.092-6 SUFIS
 Lucius de Oliveira 668.444-3 SUFIS
 Maria Elisa Aparecida Campos 667.293-5 SUFIS
 Máspolys Ferreira Bento 927.378-0 SUFIS
 Paulo Sérgio de Almeida Coelho 668.745-3 SUFIS
 Rodrigo Rosa dos Santos 669.725-4 SUFIS
 José Carlos Batista Silveira 358.426-5 NCONEXT – DF
 Renata de Paula Carvalho Comanduci 669.905-2 - NCONEXT – DF
 Edyr Gomes da Silva 356.741-9 NCONEXT – RJ
 Manoel Jansen de Mello Leite Garcia 669.246-1 NCONEXT – RJ
 Bárbara Faria Mendes Pacheco 669.548-0 NCONEXT – SP
 Luiz Fernando Nogueira 349.148-7 NCONEXT – SP
 Andrea Maria de Oliveira Baião 902.625-3 SUTRI
 Berenice Portela 922.007-0 SUTRI
 Rodrigo Higino Lima 752.357-4 SUTRI

COMISSÃO REGIONAL DE BELO HORIZONTE SERVIDOR MASP

Cílio Flores dos Santos – Presidente 356.166-9
 Nisiomar Vaz Guimarães – Coordenador 316.749-1
 Cecília Santos 669.608-2
 César Camilo Baeta de Ávila 356.148-7
 Daniel Francisco Soares Martins 752.498-6
 Érika Cilene Andrade Silva 668.739-6
 Fernanda Venturato Vieira 752.602-3
 Geraldo Gomes Ribeiro 340.135-3
 Joaquim Gentil Roberto dos Santos 262.539-0
 José Carlos de Paula 341.107-1
 Leandro Marco da Silva 668.926-9
 Leandro Pinto Chioqueta 669.649-6
 Marcelo Júnior Fontes 752.505-8
 Marco Helenio Maciel 669.618-1
 Renata Magalhães Figueiroa 752.533-0
 Robson Caldeira Fagundes 361.886-5
 Rogério Flávio Vieira Fonseca 070.000-5
 Ronald Inácio de Souza 668.930-1
 Ronaldo Gomes 361.978-0
 Sérgio Aloísio Evangelista 668.998-8
 Sérgio Augusto Guimarães Muniz 668.892-3
 Siléa Mara Fonseca Lage Fischer 752.195-8
 Vania Signoretti 668.894-9

COMISSÃO REGIONAL DE CONTAGEM
SERVIDOR MASP

Rodolfo Marques Caldeira – Presidente 668.922-8
Rafael Marcos Bertol – Coordenador 669.144-8
Geovane Geraldo Vieira Nonato 669.765-0
Ivo Ferreira Borges 357.941-4
Luiz Carlos Pereira 669.997-9
Nilton da Silva 361.320-5

COMISSÃO REGIONAL DE DIVINÓPOLIS
SERVIDOR MASP

Jairo Ferreira – Presidente 262.629-9
Carlos Eduardo dos Reis – Coordenador 668.923-6
Adriane Aparecida de Paula 377.300-9
Brígida Helena Rezende 903.533-8
Caroline Laudares Silva 669.772-6
Fernando Assis dos Santos 339.827-8
Flávia Cristiane da Costa Neves 752.607-2
João Bosco Aparecido Marques 358.138-6
José Antônio Elias 358.357-2
José Francisco Andrade 358.538-7
Júlia Cambraia Marinho Campos 752.446-5
Leston Resende de Oliveira 359.090-8
Maísa Leci de Faria 669.770-0
Matheus Gustavo Soares 669.891-4
Maria de Lourdes Costa 262.889-9
Maria Madalena Campos Ribeiro 297.695-9
Milton Antônio de Miranda 262.205-8
Mírian Ferreira da Silva 372.221-2
Rafael de Oliveira Gomes 752.520-7
Renato Rocha Ribeiro 361.766-9
Rodney Alexandre Dias de Sousa 669.919-3
Sérgio Murilo Costa 362.303-0

COMISSÃO REGIONAL DE GOVERNADOR VALADARES
SERVIDOR MASP

Stanislau Almeida Gomes – Presidente 342.514-7
Adriana Maria Pereira de Oliveira 339.849-2
Arnaldo Ribeiro Lima 355.827-7
Jazy Guedes Silva 255.835-1
José de Arimateia Neto 668.887-3
Lídia Branco Abreu Nascimento 669.794-0
Luiz Ornelas Oliveira 359.312-6
Marconi Silva Dutra 359.566-7
Maria Júlia Rocha Porto 360.389-1
Robson André de Carvalho Gomes 669.658-7
Romeu Emílio de Blasi 361.946-7
Sérgio Onofre 752.781-5
Sergio Ricardo Chaves Sena 306.815-2

COMISSÃO REGIONAL DE IPATINGA
SERVIDOR MASP

Marcelo Gonzaga Tasca – Presidente 752.579-3
Manoel Zampier Carvalho – Coordenador 669.778-3
Amós Pereira da Costa 669.889-8
Ana Paula Camargo Hirle 669.241-2
Cássio Francisco Pimenta Dias 356.065-3
Danilo Rocha Alvarenga 669.784-1
Fernando Gomes Leal Sobrinho 752.342-6
Flávio Lúcio Vieira 357.203-9
Jose Antonio Rodrigues e Silva 339.557-1
Luís Carlos Butters 359.219-3
Norma Dornelas Rodrigues Peixoto 334.015-5
Mônica de Fátima Pereira 965.522-6
Raul Vieira Junior 361.693-5

COMISSÃO REGIONAL DE JUIZ DE FORA
SERVIDOR MASP

Angelo Groppo Bicalho – Presidente 669.783-3
Airtton Almeida da Silva 668.983-0
Anamari Ferrari da Cunha 389.779-0
Carlos Augusto Cavalheiro Gouveia 355.988-7
Carlos Benedito de Oliveira 355.996-0
Cláudia Cristina Silva Pires 523.631-0
David Wesley Braga Teodoro 752.225-3
Eugênio Pacelli Fava de Souza 357.019-9
Fernanda Muzzi Bravo Costa 336.327-2
Flavia Tilli Pereira 668.957-4
Guilherme de Castro Araújo 752.347-5
Jane Esteves Pereira Araújo 337.791-8
João da Mata de Oliveira Resende 358.210-3
José Célio Paiva do Amaral 262.377-5
José de Paula Azevedo 327.141-8
José Luiz de Oliveira Ferraz 358.638-5
Kátia Barbosa Valverde 669.820-3
Maria Cecília da Rocha Kleinsorge 669.078-8
Marcos Giovanni Garbero 669.642-1
Patrick Augusto Ribeiro 752.398-8
Paulo Giovani Toledo 339.839-3
Paulo Penteado Pinheiro 752.809-4
Roselis Teixeira Gomide 234.911-6
Rosimeire Rodhes Nascimento de Paula 669.909-4
Túlio Ribeiro Sabino 362.577-9
Yvens Lucchesi 668.933-5

COMISSÃO REGIONAL DE MONTES CLAROS
SERVIDOR MASP

Roberta Rodrigues Fernandes – Presidente 669.709-8
Amaury Cardoso Alkimim 669.934-2
Antônio Carlos Neves de Brito 314.399-7
Charles Dias Leite Júnior 339.227-1
Donato Fernandes Barbosa 356.550-4

Geraldo Custódio de Oliveira 357.378-9
João Pena Lopes Silveira 358.222-8
José Idelbrand Martins Rocha 358.606-2
José Rones Ferreira 340.142-9
Jurandir Francisco Figueiredo 358.942-1
Roberto Carlos Morais Santiago 339.842-7
Sebastião Leonardo Dias Sampaio 668.931-9
Tarcísio Rodrigues de Alcântara 668.928-5
Wilson Barbosa de Souza 914.450-2

COMISSÃO REGIONAL DE UBERABA
SERVIDOR MASP

Carlos Célio Cardoso – Presidente 335.349-7
Sérgio Ricardo Gonçalves - Coordenador 902.662-6
Claudiana Elias Madruga 668.853-5
Iara Marília Borges Bonetti 752.219-6
João Luiz Cornélio 669.174-5
Manoel Henrique de Oliveira 457.154-3
Márcio Eustáquio Bento 331.912-6
Ronaldo Reines de Souza 669.813-8
Vitor Cunha Passarelli 669.764-3

COMISSÃO REGIONAL DE UBERLÂNDIA
SERVIDOR MASP

Reginalda Aparecida Nascimento Silva – Presidente 339.841-9
Antônio dos Reis Zacarias 667.035-0
Carlos Antônio Oliveira 906.431-2
Carlos Magno Moreira 307.347-5
Edilson Carlos 356.622-1
Emilio Veloso Bueno 669.234-7
Frederico Ferreira de Aguiar 752.218-8
Joaquim Roberto Vicentini Gomes 669.191-9
José Antônio do Carmo Júnior 668.806-3
José Geraldo de Oliveira 668.869-1
José Geraldo Nunes 358.564-3
Leonardo Andrade Santa Cecília 339.587-8
Lucas Daniel Alves Bernardes 752.401-0
Nathan Oliveira Fernandes 752.233-7
Odair José Fernandes 361.376-7
Osvaldo Fontoura Filho 361.450-0
Paula Travaglia 669.966-4
Rayane Rosa da Silva 752.234-5
Ricardo Alexandre Silva Amorim 752.235-2
Ronaldo Dias Fonseca 339.236-2
Valério Júlio de Souza Borges 863.338-0
Wendel José de Sa 752.193-3

COMISSÃO REGIONAL DE VARGINHA
SERVIDOR MASP

Cristiano Vilas Boas Morais – Presidente 669.987-0
José Carlos Rodolfo – Informática 924.733-9
Ademir de Souza Araújo 263.469-9

Alexandre Douglas Guedes Zanini 752.354-1
Anderson Rodrigo Nadalete 670.010-8
Biagimar Pereira Guimarães 355.938-2
Braz Nunes da Rosa 355.945-7
Carlos Augusto Gonçalves Clemente 669.834-4
Carlos Gonçalves de Paiva Junior 669.602-5
Eder Wilson Ribeiro 356.605-6
Edson de Paiva Rezende 752.388-9
Edson Neri de Oliveira Resende 301.440-4
Evaldo Batista Ribeiro 357.064-5
Francisco Borges 357.234-4
Hermes Lapa Corsini 357.737-6
José Antônio Pereira 358.363-0
Jose Antonio Teixeira 358.372-1
Luiz Claudio Alvarenga 359.267-2
Márcio Ramos de Carvalho 752.229-5
Rafael Souza de Queiroz 752.179-2
Ramses Machado Resende Dutra 669.748-6
Ronaldo Misseno Rodrigues 361.987-1
Yuri Dias de Oliveira 752.165-1
Zilmar Cícero Pereira 363.057-1



GOVERNO DO ESTADO DE MINAS GERAIS
Secretaria de Estado de Fazenda
Superintendência de Crédito de Cobrança

Memorando.SEF/SUCRED-GAB.nº 9/2022

Belo Horizonte, 16 de fevereiro de 2022.

Para: Blenda Rosa Pereira Couto
Superintendente

Assunto: Bem patrimonial não lido/ não localizado

Senhora Superintendente,

Informamos que, nesta data, o bem abaixo foi localizado de forma independente da realização de sindicância. A Portaria SUCRED 01/2022, publicada no jornal "MG" de 10/02/2022, será revogada em virtude da perda do objeto, tendo em vista que a comissão ainda não havia iniciado os trabalhos de apuração.

RGAO	NÚMERO DO PATRIMONIO	DESCRICAO MATERIAL	CÓDIGO DA UNIDADE	NOME DA UNIDADE NO SIAD
1190	3348617-4	COMPUTADOR - PADRAO; WINDOWS 7 PROFESSIONAL 64 BITS/VERSAO OEM/PT-BR; 8GB/SDRAM DDR3/1600 MHZ; MINIMO CLOCK DE 3.20 GHZ COM 3MB CACHE; 500GB/SATA III/7200RPM; 19 POLEGADAS/LCD POLICROMATICO OU LED.	1191515	SUCRED/SEP



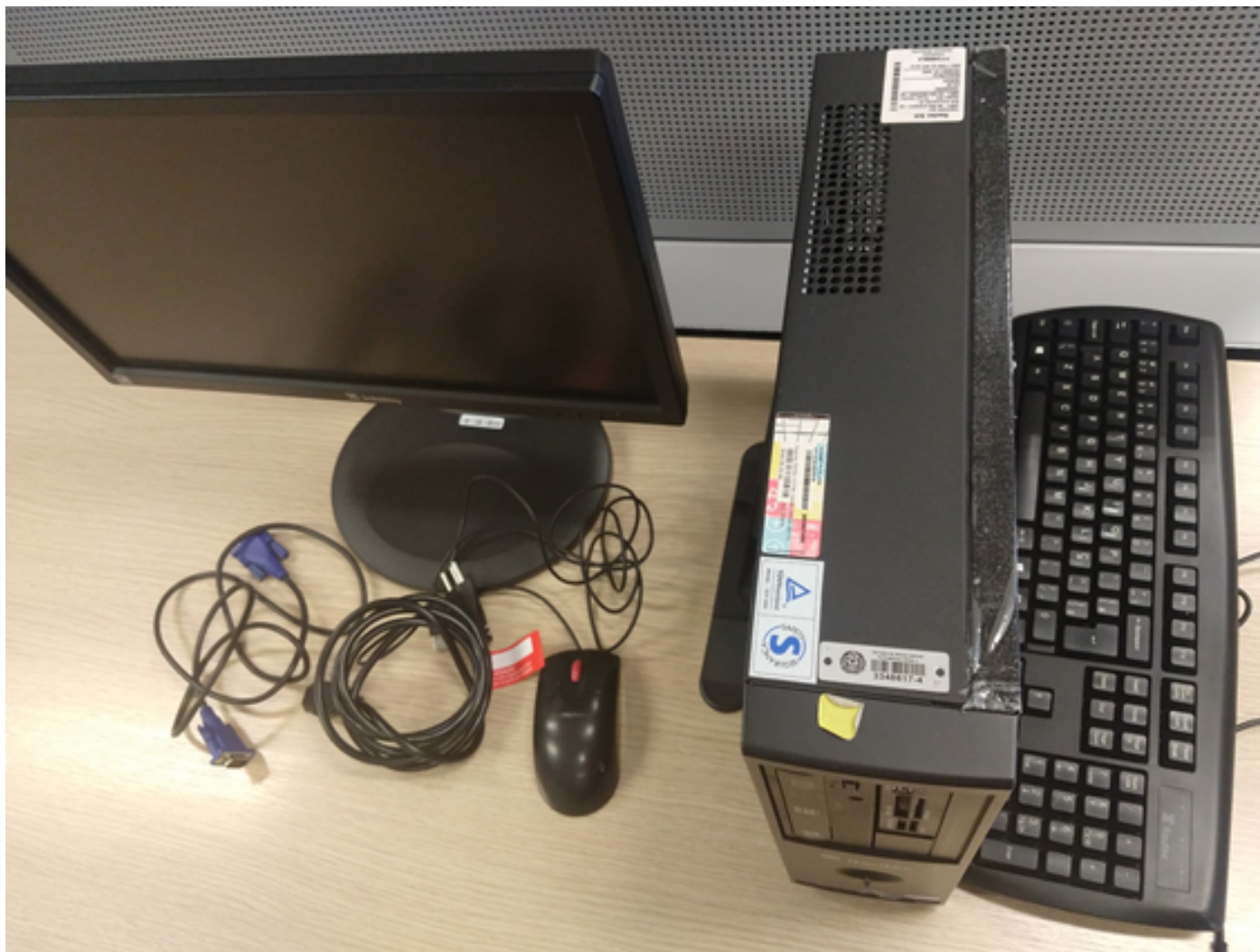

Atenciosamente,

Leonardo Guerra Ribeiro

Superintendente

Superintendência do Crédito e Cobrança

Documento assinado eletronicamente por **Leonardo Guerra Ribeiro, Superintendente**, em 16/02/2022, às 13:48, conforme horário oficial de Brasília, com



fundamento no art. 6º, § 1º, do [Decreto nº 47.222, de 26 de julho de 2017](#).



A autenticidade deste documento pode ser conferida no site http://sei.mg.gov.br/sei/controlador_externo.php?acao=documento_conferir&id_orgao_acesso_externo=0, informando o código verificador **42353201** e o código CRC **9EE2973D**.

Referência: Processo nº 1190.01.0000883/2022-46

SEI nº 42353201



GOVERNO DO ESTADO DE MINAS GERAIS

Secretaria de Estado de Fazenda

Secretaria de Estado de Fazenda/Comissão de Inventário - 1191

Relatório SEF/CI - 1191 NOVEMBRO/2021 - SEF/CI - 1191

Belo Horizonte, 13 de dezembro de 2021.

**COMISSÃO ESPECIAL DE INVENTÁRIO - DÍVIDAS
DO PASSIVO CIRCULANTE E VALORES EM
TESOURARIA**

**RELATÓRIO PRELIMINAR CONSOLIDADO
DE APURAÇÃO DO PASSIVO CIRCULANTE
E DOS VALORES EM TESOURARIA**

UNIDADE ORÇAMENTÁRIA (UO) - 1191 - SECRETARIA DE ESTADO DE FAZENDA

EXERCÍCIO – 2021

NOVEMBRO

Composição da Comissão:	
Presidente:	Luanna Chaves Esteves
Membros:	Adriana de Souza Teixeira Marise Couto e Silva Sônia Viana de Sá

I - OBJETIVO

Apresentar o resultado dos trabalhos desenvolvidos pela Comissão Especial de Inventário na apuração das informações referente ao Passivo Circulante e Valores em Tesouraria da Unidade Orçamentária (UO) 1191 - Secretaria de Estado de Fazenda de Minas Gerais (SEF/MG), com a posição até 30 de novembro de 2021.

II - BASE LEGAL

- **Decreto Estadual nº 48.303**, de 19 de novembro de 2021. Dispõe sobre o encerramento do exercício financeiro de 2021 para os órgãos e entidades da Administração Pública Estadual;
- **Resolução SEF nº 5.517**, de 25 de novembro de 2021. Dispõe sobre a constituição de comissões especiais de inventário no âmbito da Secretaria de Estado de Fazenda de Minas Gerais - SEF/MG;
- **Procedimento Operacional Padrão nº. SGF DPOF/POP-037**, revisado e disponibilizado em 01 de dezembro de 2021. Procedimento para o levantamento do inventário físico e financeiro dos valores em tesouraria e de apuração do passivo circulante pelas Unidades Executoras e Comissão Especial de Inventário que abrange a UO 1191-SEF/MG.

III - METODOLOGIA

O levantamento do passivo circulante e dos valores em tesouraria da UO 1191-SEF/MG baseou-se nos dispositivos da Resolução/SEF nº. 5.517/2021 e Procedimento Operacional Padrão nº. SPGF DPOF POP 037, dividindo-se em duas etapas:

1ª) Apuração *in-loco* pelas Unidades Executoras (UE); e

2ª) Consolidação das informações pela Comissão Especial de Inventário do Passivo Circulante e Valores em Tesouraria.

A Diretoria de Planejamento, Orçamento e Finanças (DPOF/SPGF) revisou o POP com a descrição do passo-a-passo a ser seguido na apuração e consolidação das informações dos inventários do passivo circulante e valores em tesouraria no âmbito da UO 1191-SEF/MG. Esse POP, as planilhas para preenchimento e os documentos legais foram disponibilizados em 01/12/2021 na Intranet/SEF para *download* e/ou consulta.

Diante dessas informações, a Comissão Especial de Inventário de que trata o Anexo I da Resolução/SEF nº. 5.416/2020 enviou mensagem eletrônica (com os arquivos em anexos) a todas as Unidades Executoras que compõem a UO 1191-SEF/MG em 30/11/2021, ressaltando os procedimentos a serem observados para a elaboração dos inventários com a data base de 30/11/2021.

As Unidades Executoras, munidas das orientações constantes do POP e repassadas pela Comissão Especial de Inventário, procederam ao levantamento dos inventários com a designação de servidores da área, que:

- requisitaram os relatórios contábeis no Sistema Integrado de Administração Financeira (SIAFI-MG);
- realizaram a conciliação das contas contábeis de garantias de valores e bens e do passivo circulante através do confronto dos saldos com os processos físicos e documentação correspondente;
- preencheram os demonstrativos dos inventários com as informações apuradas; e
- encaminharam estes demonstrativos por e-mail à Comissão Especial de Inventário, devidamente certificados digitalmente pelo Chefe/equivalente da Unidade.

Por sua vez, a Comissão Especial de Inventário, ao receber os demonstrativos dos inventários encaminhados pelas Unidades Executoras, realizou a triagem das informações apuradas, requisitou a correção e complementação de informações específicas e preencheu os Demonstrativos Consolidados do Passivo Circulante e dos Valores em Tesouraria da UO 1191-SEF/MG, confrontando os valores apurados com os saldos constantes do Balancete PCASP,

IV - RESULTADOS APURADOS

IV.1 – Passivo Circulante:

Foi elaborado por essa Comissão, o DEMONSTRATIVO CONSOLIDADO DE APURAÇÃO DO PASSIVO CIRCULANTE da UO 1191-SEF/MG (Anexo I), posição até 30/11/2021, apontando uma dívida fluante no valor de **R\$ 5.129.726,17** (cinco milhões, cento e vinte e nove mil, setecentos e vinte e seis reais e dezessete centavos) correspondente a **954** (novecentos e cinquenta e quatro) processos de despesa.

As Unidades Executoras encaminharam os Demonstrativos de Inventário de Apuração do Passivo Circulante – posição até 30/11/2021 – informando a correlação entre os registros contábeis constantes do SIAFI-MG e os documentos processuais. Os saldos das contas contábeis, exibidos no sistema SIAFI-MG, representados pelo Relatório 'Balancete de Verificação U.O.' (RGDRD34T), somam **R\$ 5.129.726,17** (cinco milhões, cento e vinte e nove mil, setecentos e vinte e seis reais e dezessete centavos). A confrontação dos valores não apresentou diferença.

Inobstante a nova diretriz contábil com enfoque patrimonialista emanado das Normas Internacionais de Contabilidade, excluir da composição do Passivo Circulante os valores de Restos a Pagar não Processados, salientamos que conforme a Lei 4.320/64, que dita as normas gerais do direito financeiro para elaboração e controle dos orçamentos e balanços da União, dos Estados, dos Municípios e do Distrito Federal, os referidos valores devem ser inseridos no cômputo da Dívida Flutuante.

Assim, conforme apuração e certificação das Unidades executoras da SEF-MG o saldo registrado no Balancete de Verificação da unidade orçamentária 1191- SEF, na conta contábil 6.3.1.1 Restos a Pagar não Processados a liquidar totalizou em 30/11/2021 o valor de **R\$141.168,23** que em consonância com o artigo Art. 92. [Lei nº 4.320 de 17 de Março de 1964](#), somado aos valores apurados nas contas do grupo 2.1 -Passivo Circulante de **R\$ R\$ 5.129.726,17** demonstram o valor da Dívida Flutuante da UO 1191 -SEF, posição em 30/11/2021.

IV.2 – Valores em Tesouraria:

Foi elaborado o DEMONSTRATIVO CONSOLIDADO DO INVENTÁRIO FÍSICO E FINANCEIRO DE VALORES EM TESOURARIA da UO 1191-SEF/MG, posição até 30/11/2021, com base nas informações passadas pelas Unidades, demonstrando o montante de **27.799.507,19 (vinte e sete milhões, setecentos e noventa e nove mil, quinhentos e sete reais e dezenove centavos)** em garantias de valores e bens, conforme a seguir.

I - FIANÇAS BANCÁRIAS RECEBIDAS (ATIVO COMPENSADO - CONTA CONTÁBIL 8.1.1.1.1.01.01.00)

Unidade 1190.121 – Superintendência de Planejamento, Gestão e Finanças

Empresa	Contrato	Nº Carta Fiança	Nº Apólice	Valor	Validade
BANCO POTENCIAL S.A. CNPJ 00.253.488/0001-17	1900009790	313931		89.696,71	16/10/2008 a 15/10/2009
Objeto:	Carta Fiança onde o Banco Potencial S.A. responsabiliza-se como fiador da Empresa Adservis Multiperfil Ltda, referente ao controle, operação e fiscalização de portarias nas Unidades da SEF.				

Observação:	A DAC informou por meio de e-mail em 19/08/2020 que a AJUR reafirmou a recomendação de manutenção no SIAFI-MG dos registros das fianças bancárias e garantias presentes nos contratos de seguro em que é beneficiário o Poder Público, até que não exista qualquer demanda judicial ou administrativa em que a responsabilidade da Seguradora possa vir a ser levantada.
-------------	--

Empresa	Contrato	Nº Carta Fiança	Nº Apólice	Valor	Validade
BANCO POTENCIAL S.A. CNPJ 00.253.488/0001-17	1900009790	557393		6.705,46	16/10/2008 a 15/10/2009
Objeto:	Carta Fiança onde o Banco Potencial S.A. responsabiliza-se como fiador da Empresa Adservis Multiperfil Ltda, referente ao controle, operação e fiscalização de portarias nas Unidades da SEF.				
Observação:	A DAC informou por meio de e-mail em 19/08/2020 que a AJUR reafirmou a recomendação de manutenção no SIAFI-MG dos registros das fianças bancárias e garantias presentes nos contratos de seguro em que é beneficiário o Poder Público, até que não exista qualquer demanda judicial ou administrativa em que a responsabilidade da Seguradora possa vir a ser levantada.				

Total da Unidade: R\$96.402,17

Unidade 1190.122 – Superintendência de Tecnologia da Informação

Empresa	Contrato	Nº Carta Fiança	Nº Apólice	Valor	Validade
Banco Citibank S.A	1900010976	449719/21		208.150,42	29/01/2024
Objeto:	Prestação de serviços de suporte avançado - Oracle - ACS - Advanced Customer Services.				

Total da Unidade: R\$208.150,42

Total de Fianças Bancárias: R\$ 304.552.59

II - APÓLICES DE SEGUROS RECEBIDAS (ATIVO COMPENSADO - CONTA CONTÁBIL 8.1.1.1.1.02.01.00)

Unidade 1190.029 – AF/BH-3

Empresa	Contrato	Nº Carta Fiança	Nº Apólice	Valor	Validade
SOMPO Seguros S/A			1800763501	20.521.818,35	16/07/2022
Objeto:	Seguro do imóvel localizado à rua da Bahia, 1816, Bairro de Lourdes				

Total da Unidade 1190029: R\$20.521.818,35
Unidade 1190.121 – Superintendência de Planejamento, Gestão e Finanças

Empresa	Contrato	Nº Carta Fiança	Nº Apólice	Valor	Validade
UBF Garantias E Seguros S/A 33.061.839/0001-99	1900009179		33101	34.058,44	15/10/2002
Objeto:	Garantia de indenização dos prejuízos decorrentes do inadimplemento do contrato com a empresa Conservadora Rema Serviços Técnicos Ltda.				
Observação:	A DAC informou por meio de e-mail em 19/08/2020 que a AJUR reafirmou a recomendação de manutenção no SIAFI-MG dos registros das fianças bancárias e garantias presentes nos contratos de seguro em que é beneficiário o Poder Público, até que não exista qualquer demanda judicial ou administrativa em que a responsabilidade da Seguradora possa vir a ser levantada.				

Empresa	Contrato	Nº Carta Fiança	Nº Apólice	Valor	Validade
Sulina Seguros S/A 88.457.395/0001-05	1900009313		587801750235433	35.343,05	02/01/2003 a 02/01/2004
Objeto:	Seguro garantia prestado pela empresa em caráter de fiadora e principal pagadora da Empresa Labor Serviços Gerais Ltda.				
	A DAC informou por meio de e-mail em 19/08/2020 que a AJUR reafirmou				

Empresa	Contrato	Nº Carta Fiança	Nº Apólice	Valor	Validade
Pottencial Seguradora S.A. 11.699.534/0001-74	1900010391		09-0775-02-0018624	47.981,39	07/10/2011 a 06/10/2012
Objeto:	Seguro de prestação de serviços de reserva, alteração e entrega de bilhetes de passagens aéreas no âmbito nacional e internacional para as Unidades da SEF. Empresa Terra Viagens e Turismo Ltda				
Observação:	A DAC informou por meio de e-mail em 19/08/2020 que a AJUR reafirmou a recomendação de manutenção no SIAFI-MG dos registros das fianças bancárias e garantias presentes nos contratos de seguro em que é beneficiário o Poder Público, até que não exista qualquer demanda judicial ou administrativa em que a responsabilidade da Seguradora possa vir a ser levantada.				

Empresa	Contrato	Nº Carta Fiança	Nº Apólice	Valor	Validade
Porto Seguro Companhia De Seguros Gerais 61.198.164/0001-60	1900010450		0775.06.545-2 ENDOSSO 449-8	53.144,35	07/08/2013 a 06/08/2014
Objeto:	Seguro de prestação de serviços de reserva, alteração e entrega de bilhetes de passagens aéreas no âmbito nacional e internacional para as Unidades da SEF. Empresa Êxodus Turismo Viagens e Intercâmbio Ltda				
Observação:	A DAC informou por meio de e-mail em 19/08/2020 que a AJUR reafirmou a recomendação de manutenção no SIAFI-MG dos registros das fianças bancárias e garantias presentes nos contratos de seguro em que é beneficiário o Poder Público, até que não exista qualquer demanda judicial ou administrativa em que a responsabilidade da Seguradora possa vir a ser levantada.				

Empresa	Contrato	Nº Carta Fiança	Nº Apólice	Valor	Validade
Potencial Seguradora S.A 11.699.534/0001-74	1900010450		01.0775-02-0101386	48.034,00	05/08/2014 a 06/08/2015

Empresa	Contrato	Nº Carta Fiança	Nº Apólice	Valor	Validade
BMG SEGUROS S.A.	1900010906		017412020000107750012722 Ramo 0775	116.397,03	16/07/2020 a 16/10/2021
Objeto:	Seguro garantia de prestacao de servicos auxiliares a serem executados nas unidades do contratante, instaladas na capital e no interior do Estado de Minas Gerais – pela empresa GUARDISERVICE ASSESSORIA EMPRESARIAL EIRELI.				

Empresa	Contrato	Nº Carta Fiança	Nº Apólice	Valor	Validade
Berkley International do Brasil Seguros Ltda. 07.021.544/0001/89	1900010390		014142014000-10775-00-26370	30.349,03	13/10/2014 a 12/10/2015
Objeto:	Seguro garantia de prestação de serviços auxiliares referentes as categorias de copeiro (a), eletricista, garagista, operador de equipamento reprográfico, recepcionista, telefonista e trabalhador da manutenção de edificações, a serem executados nas unidades do contratante, instaladas na capital e no interior do Estado de Minas Gerais – pela empresa Conserve Serviços Gerais Ltda.				
Observação:	A DAC informou por meio de e-mail em 19/08/2020 que a AJUR reafirmou a recomendação de manutenção no SIAFI-MG dos registro das fianças bancárias e garantias presentes nos contratos de seguro em que é beneficiário o Poder Público, até que não exista qualquer demanda judicial ou administrativa em que a responsabilidade da Seguradora possa vir a ser levantada.				

Empresa	Contrato	Nº Carta Fiança	Nº Apólice	Valor	Validade
SEGURADORA BMG SEGUROS S.A.	1900010945			15.354,10	09/06/2021 a 09/09/2022
	Seguro garantia pelos prejuízos decorrentes do inadimplemento das				

Objeto:	obrigações assumidas pela empresa Bromo Segurança e Vigilância Armada EIRELI.
---------	---

Empresa	Contrato	Nº Carta Fiança	Nº Apólice	Valor	Validade
Berkley International do Brasil Seguros S/A 07.021.544/0001-89	1900010562		014142013000-10775-00-16337	283.376,27	30/08/2014 a 29/08/2015
Objeto:	Seguro garantia de prestação de serviços de limpeza, asseio, conservação, copa, preparo de lanches e refeições, carregamento e descarregamento, incluindo o fornecimento de saneantes domissanitários, equipamentos, materiais de limpeza, de higiene pessoal e utensílios, prestados nas unidades da sef, visando a obtenção de adequadas condições de salubridade e higiene – pela empresa América Terceirização Ltda.				
Observação:	A DAC informou por meio de e-mail em 19/08/2020 que a AJUR reafirmou a recomendação de manutenção no SIAFI-MG dos registro das fianças bancárias e garantias presentes nos contratos de seguro em que é beneficiário o Poder Público, até que não exista qualquer demanda judicial ou administrativa em que a responsabilidade da Seguradora possa vir a ser levantada.				

Empresa	Contrato	Nº Carta Fiança	Nº Apólice	Valor	Validade
POTENCIAL SEGURADORA S.A.	1900010678		306920219907750000000000	339.037,13	26/02/2021 a 25/12/2021
Objeto:	Seguro garantia de prestação de serviços de limpeza, asseio, conservação, copa, preparo de lanches e refeições, carregamento e descarregamento, incluindo o fornecimento de saneantes domissanitários, equipamentos, materiais de limpeza, de higiene pessoal (papel higiênico, papel toalha e sabonete líquido) e utensílios, prestados nas unidades da SEF/capital, visando				

a obtenção de adequadas condições de salubridade e higiene – pela empresa Ágile Empreendimentos e Serviços Eireli.

Empresa	Contrato	Nº Carta Fiança	Nº Apólice	Valor	Validade
POTENCIAL SEGURADORA S.A.	1900010678		306920219907750000000000 - endosso	9.467,90	06/07/2021 a 25/12/2021
Objeto:	Seguro garantia de prestação de serviços de limpeza, asseio, conservação, copa, preparo de lanches e refeições, carregamento e descarregamento, incluindo o fornecimento de saneantes domissanitarios, equipamentos, materiais de limpeza, de higiene pessoal (papel higiênico, papel toalha e sabonete líquido) e utensílios, prestados nas unidades da SEF/capital, visando a obtenção de adequadas condições de salubridade e higiene – pela empresa Ágile Empreendimentos e Serviços Eireli.				

Empresa	Contrato	Nº Carta Fiança	Nº Apólice	Valor	Validade
Porto Seguro Cia De Seguros Gerais	1900010641		0775.56.684-7 ENDOSSO 574-2	67.092,81	28/11/2018 a 28/11/2019
Objeto:	Seguro garantia de prestação de serviços de vigilância armada para proteção do patrimônio, bem como seus usuários, 24 hs, na Rua Corumbá, 150, STI, AF/BH-3 e Frutal – pela empresa SVS Sistema de Vigilância.				

Empresa	Contrato	Nº Carta Fiança	Nº Apólice	Valor	Validade
Junto Seguros	1900010864		03-0775-0210733		30/04/2019 a

				3.920,40	31/07/2022
Objeto:	Seguro garantia de prestação de serviços de gerenciamento do abastecimento da frota de veículos dos órgãos e entidades da Administração Pública Estadual, por meio da implantação, manutenção e administração de um sistema informatizado e integrado, com a instalação de dispositivo eletrônico nos veículos e nos postos próprios do Estado; que serão prestados nas condições estabelecidas no Termo de Referência, anexo do Edital do Pregão nº 29/2019, pela empresa Unidata Automação Ltda.				

Total da Unidade 1190121: R\$6.141.220,96

Unidade 1190.122 – Superintendência de Tecnologia da informação

Empresa	Contrato	Nº Carta Fiança	Nº Apólice	Valor	Validade
J. Malucelli Seguradora S/A	1900010708		03-0775-0190886	5.098,75	10/10/2021
Objeto:	Aquisição de 08 (oito) servidores tipo Rack x86, modelo D - (IT-ONE TECNOLOGIA DA INFORMAÇÃO LTDA).				

Empresa	Contrato	Nº Carta Fiança	Nº Apólice	Valor	Validade
Pottencial Seguradora S/A	1900010816		0306920209907750428597000	63.686,89	29/08/2021
Objeto:	Aquisição de novos appliances (instalações, treinamentos, expansão de licenças de suporte e atualização) e aquisição de novas licenças para a ferramenta de BI (Business Intelligence) - (INGRAM MICRO BRASIL LTDA).				

Empresa	Contrato	Nº Carta Fiança	Nº Apólice	Valor	Validade
Pottencial Seguradora S/A	1900010765		0306920179907750179856000	725.899,71	26/07/2022
Objeto:	Prestação de serviços de tecnologia, sob demanda, com alocação de pessoal, Stefanini Consultoria e Assessoria em Informática S/A.				

Total da Unidade 1190122: R\$831.915,29

Total de Garantias por Seguro: R\$27.494.954,65

Total de Garantia de Valores e Bens: R\$ 27.799.507,19 (vinte e sete milhões, setecentos e noventa e nove mil, quinhentos e sete reais e dezenove centavos)

Os saldos das contas contábeis, exibidos no sistema SIAFI-MG, representados pelo Relatório 'Balancetes PCASP' (RGDRD34T), somam **R\$ 27.799.507,19** (vinte e sete milhões, setecentos e noventa e nove mil, quinhentos e sete reais e dezenove centavos).

Sendo assim, não apuramos qualquer divergência com os relatórios contábeis. Os saldos apurados estão de acordo com os saldos apresentados pelo SIAFI.

V - CONCLUSÃO

A composição do saldo referente à conta contábil "Garantias de Valores e Bens" (8.1.1.1.1.00) reflete os registros das apólices de seguro-garantia e fianças bancárias lastreados pelos processos contratuais da SEF/MG de competência dos Ordenadores de Despesa.

O Passivo Circulante evidenciado no Balancete Mensal da UO 1191-SEF/MG – novembro/2021 – reflete todas as obrigações assumidas e certificadas pelas Unidades Executoras/SEF até 30/11/2021.

Ressaltamos que a gestão da Diretoria de Planejamento, Orçamento e Finanças (DPOF/SPGF) junto às Unidades Executoras foi fundamental e relevante para o controle financeiro e contábil, contribuindo diretamente para o desempenho das atividades dessa Comissão Especial de Inventário.

Em cumprimento as determinações contidas na Resolução/SEF nº 5.517/2021, encaminhamos os Demonstrativos Consolidados do Inventário Físico e Financeiro do Passivo Circulante e Valores em Tesouraria, posição até 30 de novembro de 2021, da UO 1191-SEF/MG, visando à apreciação pela Superintendente de Gestão e Finanças (SPGF) e posterior encaminhamento ao Diretor de Diretoria de Planejamento, Orçamento e Finanças (DPOF), para providências contábeis necessárias e para compor a Prestação de Contas Anual.

Belo Horizonte, 13 de dezembro de 2021.

Luanna Chaves Esteves

Presidente – Masp 753.144-5

Adriana de Souza Teixeira

Membro - Masp 363.125-6

Marise Couto Silva

Membro - Masp 265.251-9

Sônia Viana de Sá

Membro - Masp 907.377-6



Documento assinado eletronicamente por **Luanna Chaves Esteves, Presidente (a) da Comissão**, em 13/12/2021, às 13:48, conforme horário oficial de Brasília, com fundamento no art. 6º, § 1º, do [Decreto nº 47.222, de 26 de julho de 2017](#).



Documento assinado eletronicamente por **Marise Couto Silva, Membro da Comissão**, em 13/12/2021, às 14:09, conforme horário oficial de Brasília, com fundamento no art. 6º, § 1º, do [Decreto nº 47.222, de 26 de julho de 2017](#).



Documento assinado eletronicamente por **Adriana de Souza Teixeira, Membro da Comissão**, em 13/12/2021, às 14:49, conforme horário oficial de Brasília, com fundamento no art. 6º, § 1º, do [Decreto nº 47.222, de 26 de julho de 2017](#).



Documento assinado eletronicamente por **Sônia Viana de Sá, Membro da Comissão**, em 13/12/2021, às 15:22, conforme horário oficial de Brasília, com fundamento no art. 6º, § 1º, do [Decreto nº 47.222, de 26 de julho de 2017](#).



A autenticidade deste documento pode ser conferida no site http://sei.mg.gov.br/sei/controlador_externo.php?acao=documento_conferir&id_orgao_acesso_externo=0, informando o código verificador **39453623** e o código CRC **2DAEF1F0**.

Referência: Processo nº 1190.01.0025977/2021-56

SEI nº 39453623



GOVERNO DO ESTADO DE MINAS GERAIS

Secretaria de Estado de Fazenda

Secretaria de Estado de Fazenda/Comissão de Inventário - 1191

Relatório SEF/CI - 1191 DEZEMBRO/2021 - SEF/CI - 1191

Belo Horizonte, 25 de janeiro de 2022.

COMISSÃO ESPECIAL DE INVENTÁRIO - DÍVIDAS DO PASSIVO CIRCULANTE E VALORES EM TESOURARIA
RELATÓRIO CONCLUSIVO CONSOLIDADO
DE APURAÇÃO DO PASSIVO CIRCULANTE
E DOS VALORES EM TESOURARIA

UNIDADE ORÇAMENTÁRIA (UO) - 1191 - SECRETARIA DE ESTADO DE FAZENDA

EXERCÍCIO - 2021
DEZEMBRO

Composição da Comissão:	
Presidente:	Luanna Chaves Esteves
Membros:	Adriana de Souza Teixeira
	Marise Couto e Silva
	Sônia Viana de Sá

I - OBJETIVO

Apresentar os resultados obtidos por meio do trabalho desenvolvido pela Comissão Especial de Inventário, constituída pela Resolução 5.517, de 25 de novembro de 2021, para apuração das informações referentes ao Passivo Circulante e Valores em Tesouraria da Unidade Orçamentária (UO) 1191 - Secretaria de Estado de Fazenda de Minas Gerais (SEF/MG), com a posição até 31 de dezembro de 2021, após o período de ajuste.

II - BASE LEGAL

- **Decreto Estadual nº 48.303**, de 19 de novembro de 2021. Dispõe sobre o encerramento do exercício financeiro de 2021 para os órgãos e entidades da Administração Pública Estadual;
- **Resolução SEF nº 5.517**, de 25 de novembro de 2021. Dispõe sobre a constituição de comissões especiais de inventário no âmbito da Secretaria de Estado de Fazenda de Minas Gerais - SEF/MG. A referida resolução institui o dia 28/01/2022 para apresentação do relatório de inventário consolidado dos saldos contábeis pertencentes ao Grupo Passivo Circulante e dos Valores em Tesouraria, com saldos finais em 31 de dezembro de 2021;
- **Procedimento Operacional Padrão nº. SPGF DPOF/POP-037**, revisado e disponibilizado em 01 de dezembro de 2021. Procedimento para o levantamento do inventário físico e financeiro dos valores em tesouraria e de apuração do passivo circulante pelas Unidades Executoras e Comissão Especial de Inventário que abrange a Unidade Orçamentária (UO) - 1191 - Secretaria de Estado de Fazenda de Minas Gerais (SEF/MG), que compreende as Unidades Executoras (UE's):
 - 1190006 - SEF - GABINETE
 - 1190007 - CONSELHO CONTRIBUINTES MG
 - 1190010 - SEF - SCAF
 - 1190025 - SEF - SCCG
 - 1190027 - SEF - SUTRI
 - 1190029 - AF/1º NIVEL/BH - 3
 - 1190057 - AF/2º NIVEL/DIVINOPOLIS
 - 1190060 - AF/2º NIVEL/GOV.VALADARES
 - 1190063 - AF/1º NIVEL/JUIZ DE FORA
 - 1190064 - AF/2º NIVEL/CONTAGEM
 - 1190065 - AF/2º NIVEL/IPATINGA
 - 1190079 - AF/2º NIVEL/MONTES CLAROS
 - 1190102 - AF/2º NIVEL/TEÓFILO OTONI
 - 1190104 - AF/2º NIVEL/UBA
 - 1190105 - AF/1º NIVEL/UBERABA
 - 1190106 - AF/1º NIVEL/UBERLÂNDIA

II - APÓLICES DE SEGUROS RECEBIDAS (CONTA CONTÁBIL 8.1.1.1.02.01.00)

Unidade 1190.029 – AF/BH-3

Empresa	Contrato	Nº Carta Fiança	Nº Apólice	Valor	Validade
SOMPO Seguros S/A			1800763501	20.521.818,35	16/07/2022
Objeto:	Seguro do imóvel localizado à rua da Bahia, 1816, Bairro de Lourdes				

Total da Unidade 1190029: R\$20.521.818,35

Unidade 1190.121 – Superintendência de Planejamento, Gestão e Finanças

Empresa	Contrato	Nº Carta Fiança	Nº Apólice	Valor	Validade
UBF Garantias E Seguros S/A 33.061.839/0001-99	1900009179		33101	34.058,44	15/10/2002
Objeto:	Garantia de indenização dos prejuízos decorrentes do inadimplemento do contrato com a empresa Conservadora Rema Serviços Técnicos Ltda.				
Observação:	A AJUR reafirmou a recomendação de manutenção no SIAFI-MG dos registro das fianças bancárias e garantias presentes nos contratos de seguro em que é beneficiário o Poder Público, até que não exista demanda judicial ou administrativa em que a responsabilidade da Seguradora possa vir a ser levantada. Solicitada informação do andamento do processo à DAC em 14/01/2022. Não obtivemos retorno.				

Empresa	Contrato	Nº Carta Fiança	Nº Apólice	Valor	Validade
Sulina Seguros S/A 88.457.395/0001-05	1900009313		587801750235433	35.343,05	02/01/2003 a 02/01/2004
Objeto:	Seguro garantia prestado pela empresa em caráter de fiadora e principal pagadora da Empresa Labor Serviços Gerais Ltda.				
Observação:	A AJUR reafirmou a recomendação de manutenção no SIAFI-MG dos registro das fianças bancárias e garantias presentes nos contratos de seguro em que é beneficiário o Poder Público, até que não exista demanda judicial ou administrativa em que a responsabilidade da Seguradora possa vir a ser levantada. Solicitada informação do andamento do processo à DAC em 14/01/2022. Não obtivemos retorno.				

Empresa	Contrato	Nº Carta Fiança	Nº Apólice	Valor	Validade
Sulina Seguradora S/A 88.457.395/0001-05	1900009411		587801450421151	218.486,32	17/05/2005 a 17/05/2006
Objeto:	Seguro Garantia de Prestação de Serviços da Empresa Convip Serviços Gerais Ltda.				
Observação:	A AJUR reafirmou a recomendação de manutenção no SIAFI-MG dos registro das fianças bancárias e garantias presentes nos contratos de seguro em que é beneficiário o Poder Público, até que não exista demanda judicial ou administrativa em que a responsabilidade da Seguradora possa vir a ser levantada. Solicitada informação do andamento do processo à DAC em 14/01/2022. Não obtivemos retorno.				

Empresa	Contrato	Nº Carta Fiança	Nº Apólice	Valor	Validade

Potencial Seguradora S.A. 11.669.534/0001-74	1900010306		09-0745-02-0004292	44.612,00	06/10/2010 a 06/10/2011
Objeto:	Seguro de prestação de serviços de reserva, alteração e entrega de bilhetes de passagens aéreas no âmbito nacional e internacional para as Unidades da SEF. Empresa Terra Viagens e Turismo Ltda				
Observação:	A AJUR reafirmou a recomendação de manutenção no SIAFI-MG dos registro das fianças bancárias e garantias presentes nos contratos de seguro em que é beneficiário o Poder Público, até que não exista demanda judicial ou administrativa em que a responsabilidade da Seguradora possa vir a ser levantada. Solicitada informação do andamento do processo à DAC em 14/01/2022. Não obtivemos retorno.				

Empresa	Contrato	Nº Carta Fiança	Nº Apólice	Valor	Validade
Potencial Seguradora S.A. 11.669.534/0001-74	1900010391		09-0775-02-0018624	47.981,39	07/10/2011 a 06/10/2012
Objeto:	Seguro de prestação de serviços de reserva, alteração e entrega de bilhetes de passagens aéreas no âmbito nacional e internacional para as Unidades da SEF. Empresa Terra Viagens e Turismo Ltda				
Observação:	A AJUR reafirmou a recomendação de manutenção no SIAFI-MG dos registro das fianças bancárias e garantias presentes nos contratos de seguro em que é beneficiário o Poder Público, até que não exista demanda judicial ou administrativa em que a responsabilidade da Seguradora possa vir a ser levantada. Solicitada informação do andamento do processo à DAC em 14/01/2022. Não obtivemos retorno.				

Empresa	Contrato	Nº Carta Fiança	Nº Apólice	Valor	Validade
Porto Seguro Companhia De Seguros Gerais 61.198.164/0001-60	1900010450		0775.06.545-2 ENDOSSO 449-8	53.144,35	07/08/2013 a 06/08/2014
Objeto:	Seguro de prestação de serviços de reserva, alteração e entrega de bilhetes de passagens aéreas no âmbito nacional e internacional para as Unidades da SEF. Empresa Exodus Turismo Viagens e Intercâmbio Ltda				
Observação:	A AJUR reafirmou a recomendação de manutenção no SIAFI-MG dos registro das fianças bancárias e garantias presentes nos contratos de seguro em que é beneficiário o Poder Público, até que não exista demanda judicial ou administrativa em que a responsabilidade da Seguradora possa vir a ser levantada. Solicitada informação do andamento do processo à DAC em 14/01/2022. Não obtivemos retorno.				

Empresa	Contrato	Nº Carta Fiança	Nº Apólice	Valor	Validade
Potencial Seguradora S.A. 11.669.534/0001-74	1900010450		01.0775-02-0101386	48.034,00	05/08/2014 a 06/08/2015
Objeto:	Seguro de prestação de serviços de reserva, alteração e entrega de bilhetes de passagens aéreas no âmbito nacional e internacional para as Unidades da SEF. Empresa Exodus Turismo Viagens e Intercâmbio Ltda				
Observação:	A AJUR reafirmou a recomendação de manutenção no SIAFI-MG dos registro das fianças bancárias e garantias presentes nos contratos de seguro em que é beneficiário o Poder Público, até que não exista demanda judicial ou administrativa em que a responsabilidade da Seguradora possa vir a ser levantada. Solicitada informação do andamento do processo à DAC em 14/01/2022. Não obtivemos retorno.				

Empresa	Contrato	Nº Carta Fiança	Nº Apólice	Valor	Validade
Porto Seguro Companhia De Seguros Gerais. 61.198.164/0001-60	1900010450		0775.06.545-2	52.555,60	07/08/2012 a 07/08/2013
Objeto:	Seguro de prestação de serviços de reserva, alteração e entrega de bilhetes de passagens aéreas no âmbito nacional e internacional para as Unidades da SEF. Empresa Êxodus Turismo Viagens e Intercâmbio Ltda.				
Observação:	A AJUR reafirmou a recomendação de manutenção no SIAFI-MG dos registros das fianças bancárias e garantias presentes nos contratos de seguro em que é beneficiário o Poder Público, até que não exista demanda judicial ou administrativa em que a responsabilidade da Seguradora possa vir a ser levantada. Solicitada informação do andamento do processo à DAC em 14/01/2022. Não obtivemos retorno.				

Empresa	Contrato	Nº Carta Fiança	Nº Apólice	Valor	Validade
BMG SEGUROS S.A.	1900010906		017412020000107750012722 Ramo 0775	116.397,03	16/07/2020 a 16/10/2021
Objeto:	Seguro garantia de prestacao de servicos auxiliares a serem executados nas unidades do contratante, instaladas na capital e no interior do Estado de Minas Gerais – pela empresa GUARDISERVICE ASSESSORIA EMPRESARIAL EIRELI.				
Observação:	Contrato prorrogado. Solicitação de apólice acobertando a nova vigência feita em 30/11/2021. Aguardando resposta da SPGF/DAC.				

Empresa	Contrato	Nº Carta Fiança	Nº Apólice	Valor	Validade
Berkley International do Brasil Seguros Ltda. 07.021.544/0001/89	1900010390		014142014000-10775-00-26370	30.349,03	12/10/2015 a 13/10/2014
Objeto:	Seguro garantia de prestação de serviços auxiliares referentes as categorias de copeiro (a), eletricista, garagista, operador de equipamento reprográfico, recepcionista, telefonista e trabalhador da manutenção de edificações, a serem executados nas unidades do contratante, instaladas na capital e no interior do Estado de Minas Gerais – pela empresa Conserve Serviços Gerais Ltda.				
Observação:	A AJUR reafirmou a recomendação de manutenção no SIAFI-MG dos registro das fianças bancárias e garantias presentes nos contratos de seguro em que é beneficiário o Poder Público, até que não exista demanda judicial ou administrativa em que a responsabilidade da Seguradora possa vir a ser levantada. Solicitada informação do andamento do processo à DAC em 14/01/2022. Não obtivemos retorno.				

Empresa	Contrato	Nº Carta Fiança	Nº Apólice	Valor	Validade
SEGURADORA BMG SEGUROS S.A.	1900010945			15.354,10	09/06/2021 a 09/09/2022
Objeto:	Seguro garantia pelos prejuízos decorrentes do inadimplemento das obrigações assumidas pela empresa Bromo Segurança e Vigilância Armada EIRELI.				

Empresa	Contrato	Nº Carta Fiança	Nº Apólice	Valor	Validade
Berkley International do Brasil Seguros			014142013000-		

S/A 07.021.544/0001-89	1900010678	10775-00-16337	283.376,27	30/08/2014 a 29/08/2015
Objeto:	Seguro garantia de prestação de serviços de limpeza, asseio, conservação, copa, preparo de lanches e refeições, carregamento e descarregamento, incluindo o fornecimento de saneantes domissanitários, equipamentos, materiais de limpeza, de higiene pessoal e utensílios, prestados nas unidades da sef, visando a obtenção de adequadas condições de salubridade e higiene – pela empresa América Terceirização Ltda.			
Observação:	A AJUR reafirmou a recomendação de manutenção no SIAFI-MG dos registro das fianças bancárias e garantias presentes nos contratos de seguro em que é beneficiário o Poder Público, até que não exista demanda judicial ou administrativa em que a responsabilidade da Seguradora possa vir a ser levantada. Solicitada informação do andamento do processo à DAC em 14/01/2022. Não obtivemos retorno.			

Empresa	Contrato	Nº Carta Fiança	Nº Apólice	Valor	Validade
POTENCIAL SEGURADORA S.A.	1900010678		306920219907750000000000	339.037,13	26/02/2021 a 25/12/2021
Objeto:	Seguro garantia de prestação de serviços de limpeza, asseio, conservação, copa, preparo de lanches e refeições, carregamento e descarregamento, incluindo o fornecimento de saneantes domissanitários, equipamentos, materiais de limpeza, de higiene pessoal (papel higiênico, papel toalha e sabonete líquido) e utensílios, prestados nas unidades da SEF/capital, visando a obtenção de adequadas condições de salubridade e higiene – pela empresa Ágile Empreendimentos e Serviços Eireli.				

Empresa	Contrato	Nº Carta Fiança	Nº Apólice	Valor	Validade
POTENCIAL SEGURADORA S.A.	1900010678		306920219907750000000000 - endosso	9.467,90	06/07/2021 a 25/12/2021
Objeto:	Seguro garantia de prestação de serviços de limpeza, asseio, conservação, copa, preparo de lanches e refeições, carregamento e descarregamento, incluindo o fornecimento de saneantes domissanitários, equipamentos, materiais de limpeza, de higiene pessoal (papel higiênico, papel toalha e sabonete líquido) e utensílios, prestados nas unidades da SEF/capital, visando a obtenção de adequadas condições de salubridade e higiene – pela empresa Ágile Empreendimentos e Serviços Eireli.				

Empresa	Contrato	Nº Carta Fiança	Nº Apólice	Valor	Validade
Porto Seguro Cia De Seguros Gerais	1900010641		0775.56.684-7 ENDOSSO 574-2	67.092,81	28/11/2018 a 28/11/2019
Objeto:	Seguro garantia de prestação de serviços de vigilância armada para proteção do patrimônio, bem como seus usuários, 24 hs, na Rua Corumbá, 150, STI, AF/BH-3 e Frutal – pela empresa SVS Sistema de Vigilância.				
Observação:	Registro a ser baixado. Aguardando certificação das Unidades envolvidas. Último e-mail informando da impossibilidade de baixa em 30/11/2021.				

Empresa	Contrato	Nº Carta Fiança	Nº Apólice	Valor	Validade
Junto Seguros	1900010864		03-0775-0210733	3.920,40	30/04/2019 a 31/07/2022
Objeto:	Seguro garantia de prestação de serviços de gerenciamento do abastecimento da frota de veículos dos órgãos e entidades da Administração Pública Estadual, por meio da implantação, manutenção e administração de um sistema informatizado e integrado, com a instalação de dispositivo eletrônico nos veículos e nos postos próprios do Estado; que serão prestados nas condições estabelecidas no Termo de Referência, anexo do Edital do Pregão nº 29/2019, pela empresa Unidata Automação Ltda.				

Total da Unidade 1190121: R\$1.399.209,82

Unidade 1190.122 – Superintendência de Tecnologia da informação

Empresa	Contrato	Nº Carta Fiança	Nº Apólice	Valor	Validade
J. Malucelli Seguradora S/A	1900010708		03-0775-0190886	5.098,75	10/10/2021
Objeto:	Aquisição de 08 (oito) servidores tipo Rack x86, modelo D - (IT-ONE TECNOLOGIA DA INFORMAÇÃO LTDA).				

Empresa	Contrato	Nº Carta Fiança	Nº Apólice	Valor	Validade
Potencial Seguradora S/A	1900010816		0306920209907750428597000	63.686,89	29/08/2021
Objeto:	Aquisição de novos appliances (instalações, treinamentos, expansão de licenças de suporte e atualização) e aquisição de novas licenças para a ferramenta de BI (Business Intelligence) - (INGRAM MICRO BRASIL LTDA).				

Empresa	Contrato	Nº Carta Fiança	Nº Apólice	Valor	Validade
Potencial Seguradora S/A	1900010765		0306920179907750179856000	725.899,71	26/07/2022
Objeto:	Prestação de serviços de tecnologia, sob demanda, com alocação de pessoal, Stefanini Consultoria e Assessoria em Informática S/A.				

Empresa	Contrato	Nº Carta Fiança	Nº Apólice	Valor	Validade
Junto Seguros S/A	1900010900		03-0775-0221173	18.475,00	18/08/2021
Objeto:	Prestação de serviços de manutenção, suporte e atualização de licenças VWWARE, It-One Tecnologia da Informação S/A				

Empresa	Contrato	Nº Carta Fiança	Nº Apólice	Valor	Validade
BMG Seguros S/A	1900010909		0174120200001077500117556	10.228,00	02/09/2021
Objeto:	Prestação de serviços de suporte técnico e atualização de versões para a ferramenta IBM Cognos Analytics, utilizada no ambiente computacional analítico Data Center - (AMM TECNOLOGIA E SERVIÇOS DE INFORMÁTICA LTDA).				

Empresa	Contrato	Nº Carta Fiança	Nº Apólice	Valor	Validade

Seguros S/A	1900010976	01741202100007750051506	1.165,00	06/01/2023
Objeto:	Aquisição de licenças de software Digifort Enterprise, com suporte tecnico e atualização. Duoware Softwares Ltda.			

Empresa	Contrato	Nº Carta Fiança	Nº Apólice	Valor	Validade
Junto Seguros S/A	1900010978		03-07750245346	7.361,94	05/02/2023
Objeto:	Aquisição de software de pesquisa e análise de fontes públicas, comerciais e privadas. Tecbhiz Forense Digital Ltda.				

Empresa	Contrato	Nº Carta Fiança	Nº Apólice	Valor	Validade
Junto Seguros S/A	1900010975		05-07750304466	17.235,00	04/11/2022
Objeto:	Aquisição de Notebooks - Daten Tecnologia Ltda.				

Total da Unidade 1190122: R\$849.150.29

Total de Garantias por Seguro: R\$22.770.178,46

Total de Garantia de Valores e Bens: R\$23.074.731,05 (vinte e três milhões, setenta e quatro mil, setecentos e trinta e um reais e cinco centavos)

Os saldos das contas contábeis, exibidos no sistema SIAFI-MG, representados pelo Relatório 'Balancetes PCASP' (RGDRD347), somam **R\$23.074.731,05** (vinte e três milhões, setenta e quatro mil, setecentos e trinta e um reais e cinco centavos)

De acordo com informações das Unidades Executoras 1190.121-SPGF, os registros contábeis correspondentes às cartas-fianças e apólices de seguro vencidas são mantidos com base no Parecer da Auditoria Setorial/SEF nº 521/2011, de 13/09/2011; Nota Técnica da Assessoria Jurídica/SEF nº 1.385/2011, de 27/09/2011; e Relatório da Advocacia Geral do Estado nº 15.122, de 31/10/2011.

Sendo assim, não apuramos qualquer divergência com os relatórios contábeis. Os saldos apurados estão de acordo com os saldos apresentados pelo balancete de verificação consolidado da unidade 1191 - SEF.

V - CONCLUSÃO

A composição do saldo referente à conta contábil “Garantias de Valores e Bens” (8.1.1.1.1.1) reflete os registros das apólices de seguro-garantia e fianças bancárias lastreados pelos processos contratuais da SEF/MG de competência dos Ordenadores de Despesa. A Comissão constatou haver conformidade entre os valores apurados nas Unidades Executoras componentes da Unidade Orçamentária 1191 -SEF/MG e o saldo constante no relatório emitido pelo SIAFI/MG, assim como no balancete de verificação exibido no módulo contábil.

O Passivo Circulante evidenciado no Balancete de Encerramento da UO 1191-SEF/MG - dezembro/2021 - reflete todas as obrigações assumidas e certificadas pelas Unidades Executoras/SEF até 31/12/2021. Inobstante a nova diretriz contábil com enfoque patrimonialista emanado das Normas Internacionais de Contabilidade, excluir da composição do Passivo Circulante os valores de Restos a Pagar não Processados, ressaltamos que conforme a **Lei 4.320/64**, que dita as normas gerais do direito financeiro para elaboração e controle dos orçamentos e balanços da União, dos Estados, dos Municípios e do Distrito Federal, os referidos valores devem compor a Dívida Flutuante.

Assim conforme apuração do consolidado das Unidades executoras da SEF-MG, informamos que o saldo registrado no Balancete de Verificação da unidade orçamentária 1191- SEF, na conta contábil 6.3.8.1 - Restos a Pagar não Processados totalizou em 31/12/2021 o valor de **R\$ 88.076.047,56** (oitenta e oito milhões, setenta e seis mil, quarenta e sete reais e cinquenta e seis centavos), correspondente a **737** (setecentos e trinta e sete) processos de despesa, que em consonância com o artigo Art. 92. Lei nº 4.320 de 17 de Março de 1964, somado aos valores apurados nas contas do grupo 2.1 -Passivo Circulante de **R\$ 11.104.944,07** (onze milhões, cento e quatro mil, novecentos e quarenta e quatro reais e sete centavos) correspondente a **551** (quinhentos e cinquenta e um) processos de despesa, demonstram o valor da Dívida Flutuante da UO 1191 -SEF, posição em 31/12/2021 em **R\$ 99.180.991.63** (noventa e nove milhões, cento e oitenta mil, novecentos e noventa e um reais e sessenta e três centavos) totalizando o montante de **1288** (mil duzentos e oitenta e oito) processos de despesa.

Salientamos que a gestão da Diretoria de Planejamento, Orçamento e Finanças (DPOF/SPGF) junto às Unidades Executoras foi fundamental e relevante para o controle financeiro e contábil, contribuindo diretamente para o desempenho das atividades dessa Comissão Especial de Inventário.

Em cumprimento as determinações contidas na Resolução/SEF nº 5.517/2021, encaminhamos os Demonstrativos Consolidados do Inventário Físico e Financeiro do Passivo Circulante e de Valores em Tesouraria, posição até 31 de

dezembro de 2021, da UO 1191-SEF/MG, visando à apreciação do Diretor de Planejamento, Orçamento e Finanças (DPOF) para providências contábeis necessárias e posterior encaminhamento à Superintendente de Gestão e Finanças (SPGF) para compor a Prestação de Contas Anual.

Belo Horizonte, 28 de janeiro de 2021.

Luanna Chaves Esteves

Presidente – Masp 753.144-5

Adriana de Souza Teixeira

Membro - Masp 363.125-6

Marise Couto Silva

Membro - Masp 265.251-9

Sônia Viana de Sá

Membro – Masp 907.377-6

VI - ANEXOS

Anexo I 41403097 - Demonstrativo Consolidado de Apuração do Passivo Circulante da UO 1191-SEF/MG (PCASP), posição até 31/12/2021, após o período de ajustes.

Anexo II 41318074 - Balancete de Verificação Consolidado da UO 1191-SEF/MG (PCASP), dezembro de 2021, após período de ajustes.

Anexo III 39367032 - Resolução/SEF 5.517 de 25/11/2021.

Anexo IV 39367058 - Decreto Nº 48.303 de 19/11/2021.

Anexo V 39366977 - Procedimento Operacional Padrão nº. SPGF DPOF/POP-037.



Documento assinado eletronicamente por **Luanna Chaves Esteves, Presidente (a) da Comissão**, em 28/01/2022, às 09:36, conforme horário oficial de Brasília, com fundamento no art. 6º, § 1º, do [Decreto nº 47.222, de 26 de julho de 2017](#).



Documento assinado eletronicamente por **Adriana de Souza Teixeira, Membro da Comissão**, em 28/01/2022, às 09:56, conforme horário oficial de Brasília, com fundamento no art. 6º, § 1º, do [Decreto nº 47.222, de 26 de julho de 2017](#).



Documento assinado eletronicamente por **Marise Couto Silva, Membro da Comissão**, em 28/01/2022, às 10:05, conforme horário oficial de Brasília, com fundamento no art. 6º, § 1º, do [Decreto nº 47.222, de 26 de julho de 2017](#).



Documento assinado eletronicamente por **Sônia Viana de Sá, Membro da Comissão**, em 28/01/2022, às 11:32, conforme horário oficial de Brasília, com fundamento no art. 6º, § 1º, do [Decreto nº 47.222, de 26 de julho de 2017](#).



A autenticidade deste documento pode ser conferida no site http://sei.mg.gov.br/sei/controlador_externo.php?acao=documento_conferir&id_orgao_acesso_externo=0, informando o código verificador **41243328** e o código CRC **111A9DB9**.

Referência: Processo nº 1190.01.0025977/2021-56

SEI nº 41243328

2.1.1.1.1.01.01	PESSOAL - ATIVO	0,00	103.846,21	142.718,28	-38.872,07	CREDOR
2.1.3	FORNECEDORES E CONTAS A PAGAR A CURTO PRAZO	-2.847.574,55	12.665.081,75	14.746.778,94	-4.929.271,74	
2.1.3.1	FORNECEDORES E CONTAS A PAGAR NACIONAIS A CURTO PRAZO	-2.847.574,55	12.665.081,75	14.746.778,94	-4.929.271,74	
2.1.3.1.1	FORNECEDORES E CONTAS A PAGAR NACIONAIS A CURTO PRAZO - CONSOLIDAÇÃO	-2.847.574,55	12.665.081,75	14.746.778,94	-4.929.271,74	
2.1.3.1.1.01	FORNECEDORES E CONTAS A PAGAR	-2.847.574,55	12.665.081,75	14.746.778,94	-4.929.271,74	CREDOR
2.1.8	DEMAIS OBRIGAÇÕES A CURTO PRAZO	-2.282.151,62	9.234.530,42	13.089.179,06	-6.136.800,26	
2.1.8.8	VALORES RESTITUIVEIS	-2.271.909,62	8.080.728,12	6.137.037,99	-328.219,49	
2.1.8.8.1	VALORES RESTITUIVEIS - CONSOLIDAÇÃO	-2.271.909,62	8.080.728,12	6.137.037,99	-328.219,49	
2.1.8.8.1.01	IMPOSTO SOBRE A RENDA RETIDO NA FONTE	0,00	136.480,81	136.480,81	0,00	CREDOR
2.1.8.8.1.03	CONTRIBUIÇÕES/RETENCÕES/DESCONTOS INSTITUTOS/ENTIDADES DE PREVIDENCIA	-253.374,90	462.623,69	313.667,55	-104.418,76	CREDOR
2.1.8.8.1.08	DEPOSITOS DE TERCEIROS	-55,03	214,00	214,00	-55,03	CREDOR
2.1.8.8.1.88	OUTROS VALORES RESTITUIVEIS	-2.018.479,69	7.481.409,62	5.686.675,63	-223.745,70	CREDOR
2.1.8.9	OUTRAS OBRIGAÇÕES A CURTO PRAZO	-10.242,00	1.153.802,30	6.952.141,07	-5.808.580,77	
2.1.8.9.1	OUTRAS OBRIGAÇÕES A CURTO PRAZO - CONSOLIDAÇÃO	-10.242,00	1.153.802,30	6.952.141,07	-5.808.580,77	
2.1.8.9.1.01	INVESTIMENTOS	-10.242,00	1.153.802,30	6.952.141,07	-5.808.580,77	CREDOR
2.3	PATRIMÔNIO LÍQUIDO	-135.347.407,03	0,00	0,00	-135.347.407,03	
2.3.6	DEMAIS RESERVAS	-918.649,61	0,00	0,00	-918.649,61	
2.3.6.1	RESERVA DE REAVALIAÇÃO	-918.649,61	0,00	0,00	-918.649,61	
2.3.6.1.1	RESERVA DE REAVALIAÇÃO - CONSOLIDAÇÃO	-918.649,61	0,00	0,00	-918.649,61	
2.3.6.1.1.01	RESERVA DE REAVALIACAO	-918.649,61	0,00	0,00	-918.649,61	CREDOR
2.3.7	RESULTADOS ACUMULADOS	-134.428.757,42	0,00	0,00	-134.428.757,42	
2.3.7.1	SUPERÁVITS OU DÉFICITS ACUMULADOS	-134.428.757,42	0,00	0,00	-134.428.757,42	
2.3.7.1.1	SUPERÁVITS OU DÉFICITS ACUMULADOS - CONSOLIDAÇÃO	8.218.307.640,64	0,00	0,00	8.218.307.640,64	
2.3.7.1.1.02	SUPERAVITS OU DEFICITS DE EXERCICIOS ANTERIORES	8.235.358.496,53	0,00	0,00	8.235.358.496,53	VARIÁVEL
2.3.7.1.1.03	AJUSTES DE EXERCICIOS ANTERIORES	-17.050.855,89	0,00	0,00	-17.050.855,89	VARIÁVEL
2.3.7.1.2	SUPERÁVITS OU DÉFICITS ACUMULADOS - INTRA OFSS	-8.352.737.214,06	0,00	0,00	-8.352.737.214,06	
2.3.7.1.2.02	SUPERAVITS OU DEFICITS DE EXERCICIOS ANTERIORES	-8.352.737.214,06	0,00	0,00	-8.352.737.214,06	VARIÁVEL
2.3.7.1.3	SUPERÁVITS OU DÉFICITS ACUMULADOS - INTER OFSS - UNIÃO	816,00	0,00	0,00	816,00	
2.3.7.1.3.02	SUPERAVITS OU DEFICITS DE EXERCICIOS ANTERIORES	816,00	0,00	0,00	816,00	VARIÁVEL
3	VARIAÇÃO PATRIMONIAL DIMINUTIVA	1.538.730.029,22	132.374.395,44	12.544.543,44	1.658.559.881,22	
3.1	PESSOAL E ENCARGOS	942.347.160,83	94.045.223,37	1,00	1.036.392.383,20	
3.1.1	REMUNERAÇÃO A PESSOAL	702.997.708,93	69.727.033,73	0,00	772.724.742,66	
3.1.1.9	REMUNERAÇÃO A PESSOAL ATIVO	702.997.708,93	69.727.033,73	0,00	772.724.742,66	
3.1.1.9.1	REMUNERAÇÃO A PESSOAL ATIVO	702.997.708,93	69.727.033,73	0,00	772.724.742,66	
3.1.1.9.1.01	PESSOAL ATIVO	702.997.708,93	69.727.033,73	0,00	772.724.742,66	DEVEDOR
3.1.2	ENCARGOS PATRONAIS	238.081.963,19	18.751.612,41	1,00	256.833.574,60	
3.1.2.5	CONTRIBUIÇOES A ENTIDADES FECHADAS DE PREVIDENCIA	24.596,66	22.377,62	0,00	46.974,28	
3.1.2.5.1	CONTRIBUIÇOES A ENTIDADES FECHADAS DE PREVIDENCIA - CONSOLIDACAO	24.596,66	22.377,62	0,00	46.974,28	
3.1.2.5.1.01	CONTRIBUIÇOES A ENTIDADES FECHADAS DE PREVIDENCIA	24.596,66	22.377,62	0,00	46.974,28	DEVEDOR
3.1.2.9	OUTROS ENCARGOS PATRONAIS	238.057.366,53	18.729.234,79	1,00	256.786.600,32	
3.1.2.9.1	OUTROS ENCARGOS PATRONAIS - CONSOLIDAÇÃO	1.214.932,27	91.630,51	0,00	1.306.562,78	
3.1.2.9.1.01	OUTROS ENCARGOS PATRONAIS	1.214.932,27	91.630,51	0,00	1.306.562,78	DEVEDOR
3.1.2.9.2	OUTROS ENCARGOS PATRONAIS - INTRA OFSS	236.842.434,26	18.637.604,28	1,00	255.480.037,54	
3.1.2.9.2.01	OUTROS ENCARGOS PATRONAIS	236.842.434,26	18.637.604,28	1,00	255.480.037,54	DEVEDOR
3.1.9	OUTRAS VARIACOES PATRIMONIAIS DIMINUTIVAS - PESSOAL E ENCARGOS	1.267.488,71	5.566.577,23	0,00	6.834.065,94	
3.1.9.2	PESSOAL REQUISITADO DE OUTROS ORGAOS E ENTES	1.144.534,51	142.718,28	0,00	1.287.252,79	
3.1.9.2.1	PESSOAL REQUISITADO DE OUTROS ORGAOS E ENTES - CONSOLIDACAO	1.144.534,51	142.718,28	0,00	1.287.252,79	
3.1.9.2.1.01	PESSOAL REQUISITADO DE OUTROS ORGAOS	1.144.534,51	142.718,28	0,00	1.287.252,79	DEVEDOR
3.1.9.9	OUTRAS VPD DE PESSOAL E ENCARGOS	122.954,20	5.423.858,95	0,00	5.546.813,15	
3.1.9.9.1	OUTRAS VPD DE PESSOAL E ENCARGOS - CONSOLIDACAO	122.954,20	5.423.858,95	0,00	5.546.813,15	
3.1.9.9.1.01	OUTRAS OBRIGACOES TRABALHISTAS	122.954,20	5.423.858,95	0,00	5.546.813,15	DEVEDOR
3.2	BENEFÍCIOS PREVIDENCIÁRIOS E ASSISTENCIAIS	2,64	0,24	0,00	2,88	
3.2.9	OUTROS BENEFICIOS ASSISTENCIAIS	2,64	0,24	0,00	2,88	
3.2.9.9	OUTROS BENEFICIOS ASSISTENCIAIS	2,64	0,24	0,00	2,88	
3.2.9.9.1	OUTROS BENEFICIOS ASSISTENCIAIS - CONSOLIDACAO	2,64	0,24	0,00	2,88	
3.2.9.9.1.01	OUTROS BENEFÍCIOS PREVIDENCIÁRIOS E ASSISTENCIAIS	2,64	0,24	0,00	2,88	DEVEDOR
3.3	USO DE BENS, SERVIÇOS E CONSUMO DE CAPITAL FIXO	97.498.543,91	11.907.620,21	134.321,66	109.271.842,46	
3.3.1	USO DE MATERIAL DE CONSUMO	818.259,34	44.642,51	0,00	862.901,85	
3.3.1.1	CONSUMO DE MATERIAL	818.259,34	44.642,51	0,00	862.901,85	
3.3.1.1.1	CONSUMO DE MATERIAL - CONSOLIDAÇÃO	818.259,34	44.642,51	0,00	862.901,85	
3.3.1.1.1.01	CONSUMO DE MATERIAL/MEDICAMENTOS	818.259,34	44.642,51	0,00	862.901,85	DEVEDOR
3.3.2	SERVIÇOS	84.820.264,85	10.586.971,30	134.321,66	95.272.914,49	
3.3.2.1	DIÁRIAS	52.723,00	11.828,35	273,00	64.278,35	
3.3.2.1.1	DIÁRIAS - CONSOLIDAÇÃO	52.723,00	11.828,35	273,00	64.278,35	
3.3.2.1.1.01	DIARIAS DE VIAGEM-PESSOAL CIVIL/MILITAR	52.019,50	11.828,35	273,00	63.574,85	DEVEDOR
3.3.2.1.1.03	DIARIAS DE VIAGENS-COLABORADORES EVENTUAIS	703,50	0,00	0,00	703,50	DEVEDOR
3.3.2.2	SERVIÇOS TERCEIROS - PF	851.518,72	104.128,57	0,00	955.647,29	
3.3.2.2.1	SERVIÇOS TERCEIROS - PF - CONSOLIDAÇÃO	851.518,72	104.128,57	0,00	955.647,29	
3.3.2.2.1.01	SERVIÇOS TERCEIROS - PF	851.518,72	104.128,57	0,00	955.647,29	DEVEDOR
3.3.2.3	SERVIÇOS TERCEIROS - PJ	83.916.023,13	10.471.014,38	134.048,66	94.252.988,85	
3.3.2.3.1	SERVIÇOS TERCEIROS - PJ - CONSOLIDAÇÃO	83.916.023,13	10.464.766,86	134.048,66	94.246.741,33	
3.3.2.3.1.01	SERVIÇOS TERCEIROS - PJ	83.916.023,13	10.464.766,86	134.048,66	94.246.741,33	DEVEDOR
3.3.2.3.2	SERVIÇOS TERCEIROS - PJ - INTRA OFSS	0,00	6.247,52	0,00	6.247,52	
3.3.2.3.2.01	SERVIÇOS TERCEIROS - PJ	0,00	6.247,52	0,00	6.247,52	DEVEDOR
3.3.3	DEPRECIACÃO, AMORTIZAÇÃO E EXAUSTÃO	11.860.019,72	1.276.006,40	0,00	13.136.026,12	
3.3.3.1	DEPRECIACÃO	11.860.019,72	1.276.006,40	0,00	13.136.026,12	
3.3.3.1.1	DEPRECIACÃO - CONSOLIDAÇÃO	11.860.019,72	1.276.006,40	0,00	13.136.026,12	

3.3.3.1.1.01	BENS MÓVEIS	11.860.019,72	D	1.276.006,40	0,00	13.136.026,12	D	DEVEDOR
3.4	VARIAÇÕES PATRIMONIAIS DIMINUTIVAS FINANCEIRAS	43.974.960,58	D	2.488.506,04	0,00	46.463.466,62	D	
3.4.2	JUROS E ENCARGOS DE MORA	43.974.960,58	D	2.488.506,04	0,00	46.463.466,62	D	
3.4.2.3	JUROS E ENCARGOS DE MORA DE AQUISIÇÃO DE BENS E SERVIÇOS	43.974.960,58	D	2.488.506,04	0,00	46.463.466,62	D	
3.4.2.3.1	JUROS E ENCARGOS DE MORA DE AQUISIÇÃO DE BENS E SERVIÇOS - CONSOLIDAÇÃO	43.974.960,58	D	2.488.506,04	0,00	46.463.466,62	D	
3.4.2.3.1.01	JUROS E ENCARGOS DE MORA DE AQUISIÇÃO DE BENS E SERVIÇOS	43.974.960,58	D	2.488.506,04	0,00	46.463.466,62	D	DEVEDOR
3.5	TRANSFERÊNCIAS E DELEGAÇÕES CONCEDIDAS	301.697.476,21	D	22.690.778,93	12.383.003,98	312.005.251,16	D	
3.5.1	TRANSFERÊNCIAS INTRAGOVERNAMENTAIS	301.697.476,21	D	22.690.778,93	12.383.003,98	312.005.251,16	D	
3.5.1.1	TRANSFERÊNCIAS CONCEDIDAS PARA A EXECUÇÃO ORÇAMENTARIA	284.497.927,60	D	22.685.105,57	12.383.003,98	294.800.029,19	D	
3.5.1.1.2	TRANSFERÊNCIAS CONCEDIDAS PARA A EXECUÇÃO ORÇAMENTARIA - INTRA OFSS	284.497.927,60	D	22.685.105,57	12.383.003,98	294.800.029,19	D	
3.5.1.1.2.01	COTA FINANCEIRA CONCEDIDA	1.530.892,32	D	0,00	0,00	1.530.892,32	D	
3.5.1.1.2.01.02	COTA FINANCEIRA CONCEDIDA UNIDADE FINANCEIRA ORGAO	1.530.892,32	D	0,00	0,00	1.530.892,32	D	DEVEDOR
3.5.1.1.2.02	REPASSES CONCEDIDOS	183.829.047,67	D	10.967.298,03	10.495.525,73	184.300.819,97	D	
3.5.1.1.2.02.01	REPASSES CONCEDIDOS RECURSOS DO TESOURO ESTADUAL	183.831.111,70	D	10.967.298,03	10.495.478,73	184.302.931,00	D	DEVEDOR
3.5.1.1.2.02.99	(-) DEVOLUÇÃO DE REPASSES CONCEDIDOS	-2.064,03	C	0,00	47,00	-2.111,03	C	
3.5.1.1.2.02.99.01	(-) DEVOLUÇÃO DE REPASSES CONCEDIDOS RECURSOS DO TESOURO ESTADUAL	-2.064,03	C	0,00	47,00	-2.111,03	C	CREDOR
3.5.1.1.2.03	TRANSFERÊNCIAS FINANCEIRAS	8.335,84	D	0,00	0,00	8.335,84	D	
3.5.1.1.2.03.02	TRANSFERENCIA/MOVIMENTACAO FINANCEIRA ESCRITURAL	8.335,84	D	0,00	0,00	8.335,84	D	DEVEDOR
3.5.1.1.2.88	ARRECADACOES A CORRESPONDER	0,00		382,47	382,47	0,00		
3.5.1.1.2.88.01	ARRECADACOES A CORRESPONDER	0,00		382,47	382,47	0,00		DEVEDOR
3.5.1.1.2.99	OUTRAS MOVIMENTAÇÕES ORÇAMENTÁRIAS	99.129.651,77	D	11.717.425,07	1.887.095,78	108.959.981,06	D	
3.5.1.1.2.99.02	OPERACOES FINANCEIRAS PASSIVAS ENTRE UNIDADES SETORIAIS	99.123.934,97	D	11.649.351,95	1.887.095,78	108.886.191,14	D	DEVEDOR
3.5.1.1.2.99.99	RESTITUICAO COTA FINANCEIRA RECEBIDA	5.716,80	D	68.073,12	0,00	73.789,92	D	
3.5.1.1.2.99.99.01	RESTITUICAO COTA FINANCEIRA RECEBIDA UNIDADE FINANCEIRA CENTRAL-GMIFP	2.064,03	D	47,00	0,00	2.111,03	D	DEVEDOR
3.5.1.1.2.99.99.02	RESTITUICAO COTA FINANC.RECEBIDA UNIDADE FINANC.CENTRAL-ELEMENTO/ITEM	3.652,77	D	0,00	0,00	3.652,77	D	DEVEDOR
3.5.1.1.2.99.99.03	RESTITUICAO COTA FINANCEIRA RECEBIDA UNIDADE FINANCEIRA ORGAO	0,00		68.026,12	0,00	68.026,12	D	DEVEDOR
3.5.1.2	TRANSFERÊNCIAS CONCEDIDAS - INDEPENDENTES DE EXECUÇÃO ORÇAMENTARIA	17.199.548,61	D	5.673,36	0,00	17.205.221,97	D	
3.5.1.2.2	TRANSFERÊNCIAS CONCEDIDAS - INDEPENDENTES DA EXECUÇÃO ORÇAMENTÁRIA - INTRA OFSS	17.199.548,61	D	5.673,36	0,00	17.205.221,97	D	
3.5.1.2.2.01	CREDITO FINANCEIRO UNIDADE FINANCEIRA CENTRAL	17.199.548,61	D	5.673,36	0,00	17.205.221,97	D	DEVEDOR
3.6	DESVALORIZACAO E PERDA DE ATIVOS E INCORPORACAO DE PASSIVOS	0,00		0,00	0,00	0,00		
3.6.5	DESINCORPORACAO DE ATIVOS	0,00		0,00	0,00	0,00		
3.6.5.1	DESINCORPORACAO DE ATIVOS	0,00		0,00	0,00	0,00		
3.6.5.1.1	DESINCORPORACAO DE ATIVOS - CONSOLIDACAO	0,00		0,00	0,00	0,00		
3.6.5.1.1.02	OUTRAS DESINCORPORACOES DE ATIVOS-IMOBILIZADO	1.484,95	D	0,00	0,00	1.484,95	D	DEVEDOR
3.6.5.1.1.03	DESINCORPORACAO DE IMOBILIZADO - BENS MOVEIS	7.561,89	D	0,00	0,00	7.561,89	D	DEVEDOR
3.7	TRIBUTÁRIAS	95.634,60	D	88,80	0,00	95.723,40	D	
3.7.1	IMPOSTOS, TAXAS E CONTRIBUIÇÕES DE MELHORIA	95.634,60	D	88,80	0,00	95.723,40	D	
3.7.1.1	IMPOSTOS	56.744,15	D	88,80	0,00	56.832,95	D	
3.7.1.1.1	IMPOSTOS - CONSOLIDAÇÃO	56.744,15	D	88,80	0,00	56.832,95	D	
3.7.1.1.1.01	IMPOSTOS	56.744,15	D	88,80	0,00	56.832,95	D	DEVEDOR
3.7.1.2	TAXAS	38.890,45	D	0,00	0,00	38.890,45	D	
3.7.1.2.1	TAXAS - CONSOLIDACAO	30.676,64	D	0,00	0,00	30.676,64	D	
3.7.1.2.1.01	TAXAS E CONTRIBUIÇÕES	30.676,64	D	0,00	0,00	30.676,64	D	DEVEDOR
3.7.1.2.2	TAXAS - INTRA OFSS	8.213,81	D	0,00	0,00	8.213,81	D	
3.7.1.2.2.01	TAXAS E CONTRIBUIÇÕES	8.213,81	D	0,00	0,00	8.213,81	D	DEVEDOR
3.9	OUTRAS VARIAÇÕES PATRIMONIAIS DIMINUTIVAS	153.107.203,61	D	1.242.177,85	27.216,80	154.322.164,66	D	
3.9.9	DIVERSAS VARIAÇÕES PATRIMONIAIS DIMINUTIVAS	153.107.203,61	D	1.242.177,85	27.216,80	154.322.164,66	D	
3.9.9.6	INDENIZACOES, RESTITUICOES E RESSARCIMENTOS	538.373,03	D	155.709,31	0,00	694.082,34	D	
3.9.9.6.1	INDENIZACOES, RESTITUICOES E RESSARCIMENTOS - CONSOLIDACAO	538.373,03	D	155.709,31	0,00	694.082,34	D	
3.9.9.6.1.01	INDENIZACOES E RESTITUICOES	538.373,03	D	155.709,31	0,00	694.082,34	D	DEVEDOR
3.9.9.9	VARIAÇÕES PATRIMONIAIS DIMINUTIVAS DECORRENTES DE FATOS GERADORES DIVERSOS	152.568.830,58	D	1.086.468,54	27.216,80	153.628.082,32	D	
3.9.9.9.1	VARIAÇÕES PATRIMONIAIS DIMINUTIVAS DECORRENTES DE FATOS GERADORES DIVERSOS - CONSOLIDAÇÃO	86.882.639,47	D	57.183,55	0,00	86.939.823,02	D	
3.9.9.9.1.06	BAIXA DE BENS E DIREITOS	80.934,67	D	1.603,89	0,00	82.538,56	D	DEVEDOR
3.9.9.9.1.09	BENS MOVEIS DESINCORPORADOS POR TRANSFERENCIA	30.801.423,54	D	31.611,99	0,00	30.833.035,53	D	DEVEDOR
3.9.9.9.1.88	VARIAÇÕES PATRIMONIAIS DIMINUTIVAS DECORRENTES DE OUTROS FATOS GERADORES	56.000.281,26	D	23.967,67	0,00	56.024.248,93	D	
3.9.9.9.1.88.03	VARIAÇÕES PATRIMONIAIS DIMINUTIVAS DECORRENTES DE OUTROS FATOS GERADORES	56.000.281,26	D	23.967,67	0,00	56.024.248,93	D	DEVEDOR
3.9.9.9.2	VARIAÇÕES PATRIMONIAIS DIMINUTIVAS DECORRENTES DE FATOS GERADORES DIVERSOS - INTRA OFSS	65.686.191,11	D	1.029.284,99	27.216,80	66.688.259,30	D	
3.9.9.9.2.88	VARIAÇÕES PATRIMONIAIS DIMINUTIVAS DECORRENTES DE FATOS GERADORES DIVERSOS - INTRA OFSS	65.686.191,11	D	1.029.284,99	27.216,80	66.688.259,30	D	
3.9.9.9.2.88.02	VARIAÇÕES PATRIMONIAIS DIMINUTIVAS DECORRENTES DE OUTROS FATOS GERADORES	65.686.191,11	D	1.029.284,99	27.216,80	66.688.259,30	D	DEVEDOR
4	VARIACAO PATRIMONIAL AUMENTATIVA	-1.522.796.051,97	C	35.951.046,12	243.407.013,75	-1.730.252.019,60	C	
4.4	VARIAÇÕES PATRIMONIAIS AUMENTATIVAS FINANCEIRAS	-198.602,56	C	93.539,86	268.707,96	-373.770,66	C	
4.4.5	REMUNERAÇÃO DE DEPÓSITOS BANCÁRIOS E APLICAÇÕES FINANCEIRAS	-198.602,56	C	93.539,86	268.707,96	-373.770,66	C	
4.4.5.1	REMUNERAÇÃO DE DEPÓSITOS BANCÁRIOS	-198.602,56	C	93.539,86	268.707,96	-373.770,66	C	
4.4.5.1.1	REMUNERAÇÃO DE DEPÓSITOS BANCÁRIOS - CONSOLIDAÇÃO	-198.602,56	C	93.539,86	268.707,96	-373.770,66	C	
4.4.5.1.1.01	REMUNERACAO DE DEPOSITOS BANCARIOS	-198.602,56	C	93.539,86	268.707,96	-373.770,66	C	CREDOR
4.5	TRANSFERÊNCIAS E DELEGAÇÕES RECEBIDAS	-1.394.919.132,46	C	35.829.906,99	241.733.550,18	-1.600.822.775,65	C	
4.5.1	TRANSFERÊNCIAS INTRAGOVERNAMENTAIS	-1.393.575.011,94	C	35.829.906,99	228.540.036,10	-1.586.285.141,05	C	
4.5.1.1	TRANSFERÊNCIAS RECEBIDAS PARA A EXECUÇÃO ORÇAMENTÁRIA	-1.386.431.970,30	C	35.820.511,97	227.454.950,49	-1.578.066.408,82	C	
4.5.1.1.2	TRANSFERÊNCIAS RECEBIDAS PARA A EXECUÇÃO ORÇAMENTÁRIA - INTRA OFSS	-1.386.431.970,30	C	35.820.511,97	227.454.950,49	-1.578.066.408,82	C	
4.5.1.1.2.01	COTA FINANCEIRA RECEBIDA	-143.296.793,21	C	23.447.285,48	21.545.115,32	-141.394.623,05	C	
4.5.1.1.2.01.01	COTA FINANCEIRA RECEBIDA UNIDADE FINANCEIRA CENTRAL	-141.115.900,89	C	23.447.285,48	21.545.115,32	-139.213.730,73	C	CREDOR
4.5.1.1.2.01.02	COTA FINANCEIRA RECEBIDA UNIDADE FINANCEIRA ORGAO	-1.530.892,32	C	0,00	0,00	-1.530.892,32	C	CREDOR
4.5.1.1.2.01.03	COTA FINANCEIRA RECEBIDA UNIDADE FINANCIADORA DO GASTO	-650.000,00	C	0,00	0,00	-650.000,00	C	CREDOR
4.5.1.1.2.02	REPASSES RECEBIDOS	-183.829.047,67	C	10.495.525,73	10.967.298,03	-184.300.819,97	C	
4.5.1.1.2.02.01	REPASSES RECEBIDOS RECURSOS DO TESOURO ESTADUAL	-183.831.111,70	C	10.495.478,73	10.967.298,03	-184.302.931,00	C	CREDOR
4.5.1.1.2.02.99	(-) RESTITUICAO DE REPASSES RECEBIDOS	2.064,03	D	47,00	0,00	2.111,03	D	
4.5.1.1.2.02.99.01	(-) RESTITUICAO DE REPASSES RECEBIDOS RECURSOS DO TESOURO ESTADUAL	2.064,03	D	47,00	0,00	2.111,03	D	DEVEDOR

4.5.1.1.2.04	CRÉDITOS FINANCEIRO RECEBIDO	0,00	0,00	91.548.433,19	-91.548.433,19	C	
4.5.1.1.2.04.01	CREDITO FINANCEIRO A RECEBER UNIDADE FINANCEIRA CENTRAL	0,00	0,00	91.548.433,19	-91.548.433,19	C	CREDOR
4.5.1.1.2.99	OUTRAS MOVIMENTAÇÕES ORÇAMENTÁRIAS	-1.059.306.129,42	1.877.700,76	103.394.103,95	-1.160.822.532,61	C	
4.5.1.1.2.99.02	OPERACOES FINANCEIRAS ATIVAS ENTRE UNIDADES SETORIAIS	-1.059.306.129,42	1.877.700,76	103.326.077,83	-1.160.754.506,49	C	CREDOR
4.5.1.1.2.99.99	CANCELAMENTO DE COTA FINANCEIRA	0,00	0,00	68.026,12	-68.026,12	C	
4.5.1.1.2.99.99.03	CANCELAMENTO COTA FINANCEIRA RECEBIDA UNIDADE FINANCEIRA ORGAO	0,00	0,00	68.026,12	-68.026,12	C	CREDOR
4.5.1.2	TRANSFERÊNCIAS RECEBIDAS INDEPENDENTES DE EXECUÇÃO ORÇAMENTÁRIA	-7.143.041,64	9.395,02	1.085.085,61	-8.218.732,23	C	
4.5.1.2.2	TRANSFERÊNCIAS RECEBIDAS INDEPENDENTES DE EXECUÇÃO ORÇAMENTÁRIA - INTRA OFSS	-7.143.041,64	9.395,02	1.085.085,61	-8.218.732,23	C	
4.5.1.2.2.01	CREDITO FINANCEIRO UNIDADE FINANCEIRA CENTRAL	-7.143.041,64	9.395,02	1.085.085,61	-8.218.732,23	C	CREDOR
4.5.3	TRANSFERENCIAS DAS INSTITUICOES PRIVADAS	-1.344.120,52	0,00	13.193.514,08	-14.537.634,60	C	
4.5.3.2	TRANSFERÊNCIAS DAS INSTITUIÇÕES PRIVADAS COM FINS LUCRATIVOS	-1.344.120,52	0,00	13.193.514,08	-14.537.634,60	C	
4.5.3.2.1	TRANSFERÊNCIAS DAS INSTITUIÇÕES PRIVADAS COM FINS LUCRATIVOS - CONSOLIDAÇÃO	-1.344.120,52	0,00	13.193.514,08	-14.537.634,60	C	
4.5.3.2.1.01	TRANSFERENCIAS DAS INSTITUICOES PRIVADAS COM FINS LUCRATIVOS	-1.344.120,52	0,00	13.193.514,08	-14.537.634,60	C	CREDOR
4.6	VALORIZACAO E GANHOS COM ATIVOS E DESINCORPORACAO DE PASSIVOS	-2.087.456,28	0,00	7.968,08	-2.095.424,36	C	
4.6.3	GANHOS COM INCORPORAÇÃO DE ATIVOS	-2.087.456,28	0,00	7.968,08	-2.095.424,36	C	
4.6.3.9	OUTROS GANHOS COM INCORPORAÇÃO DE ATIVOS	-2.087.456,28	0,00	7.968,08	-2.095.424,36	C	
4.6.3.9.1	OUTROS GANHOS COM INCORPORAÇÃO DE ATIVOS - CONSOLIDAÇÃO	-2.087.456,28	0,00	7.968,08	-2.095.424,36	C	
4.6.3.9.1.01	INCORPORACAO DE ESTOQUES	-279.979,33	0,00	7.528,45	-287.507,78	C	CREDOR
4.6.3.9.1.03	INCORPORACAO DE BENS MOVEIS	-1.807.476,95	0,00	439,63	-1.807.916,58	C	CREDOR
4.9	OUTRAS VARIAÇÕES PATRIMONIAIS AUMENTATIVAS	-125.590.860,67	27.599,27	1.396.787,53	-126.960.048,93	C	
4.9.1	VARIAÇÃO PATRIMONIAL AUMENTATIVA A CLASSIFICAR	0,00	382,47	382,47	0,00		
4.9.1.1	VARIAÇAO PATRIMONIAL AUMENTATIVA A CLASSIFICAR	0,00	382,47	382,47	0,00		
4.9.1.1.1	VARIAÇAO PATRIMONIAL AUMENTATIVA A CLASSIFICAR	0,00	382,47	382,47	0,00		
4.9.1.1.1.01	VARIAÇAO PATRIMONIAL AUMENTATIVA A CLASSIFICAR	0,00	382,47	382,47	0,00		CREDOR
4.9.9	DIVERSAS VARIAÇÕES PATRIMONIAIS AUMENTATIVAS	-125.590.860,67	27.216,80	1.396.405,06	-126.960.048,93	C	
4.9.9.9	VARIAÇÕES PATRIMONIAIS AUMENTATIVAS DECORRENTES DE FATOS GERADORES DIVERSOS	-125.590.860,67	27.216,80	1.396.405,06	-126.960.048,93	C	
4.9.9.9.1	VARIAÇÕES PATRIMONIAIS AUMENTATIVAS DECORRENTES DE FATOS GERADORES DIVERSOS - CONSOLIDAÇÃO	-30.026.995,43	0,00	31.611,99	-30.058.607,42	C	
4.9.9.9.1.09	REVERSAO DE DEPRECIACAO/AMORTIZACAO/EXAUSTAO E REAVALIACAO DE BENS	-672.945,68	0,00	0,00	-672.945,68	C	CREDOR
4.9.9.9.1.11	BENS MOVEIS INCORPORADOS POR TRANSFERENCIA	-29.353.524,12	0,00	31.611,99	-29.385.136,11	C	CREDOR
4.9.9.9.1.77	VARIACOES PATRIMONIAIS AUMENTATIVAS - BALANÇO FINANCEIRO	-525,63	0,00	0,00	-525,63	C	
4.9.9.9.1.77.01	VARIAÇAO PATRIMONIAL AUMENTATIVA FATOS DIVERSOS BALANÇO FINANCEIRO	-525,63	0,00	0,00	-525,63	C	
4.9.9.9.1.77.01.02	VARIAÇAO PATRIMONIAL AUMENTATIVA CONSIGNACOES E RETENCOES B.F	-0,06	0,00	0,00	-0,06	C	CREDOR
4.9.9.9.1.77.01.04	VARIAÇAO PATRIMONIAL AUMENTATIVA OBRIG LIQ PAGAR EXERC ANTERIOR RPP B.F	-525,57	0,00	0,00	-525,57	C	CREDOR
4.9.9.9.2	VARIACOES PATRIMONIAIS AUMENTATIVAS DECORRENTES DE FATOS GERADORES DIVERSOS - INTRA OFSS	-95.563.865,24	27.216,80	1.364.793,07	-96.901.441,51	C	
4.9.9.9.2.88	VARIACOES PATRIMONIAIS AUMENTATIVAS DECORRENTES DE FATOS GERADORES DIVERSOS - INTRA OFSS	-95.563.865,24	27.216,80	1.364.793,07	-96.901.441,51	C	
4.9.9.9.2.88.02	VARIACOES PATRIMONIAIS AUMENTATIVAS DECORRENTES DE OUTROS FATOS GERADORES	-95.563.865,24	27.216,80	1.364.793,07	-96.901.441,51	C	CREDOR
Total Patrimonial		0,00	396.683.718,55	396.683.718,55	0,00		
5	CONTROLES DA APROVAÇÃO DO PLANEJAMENTO E ORÇAMENTO	2.798.117.909,80	D	210.555.462,43	37.062.035,86	2.971.611.336,37	D
5.2	ORÇAMENTO APROVADO	2.733.658.460,69	D	111.702.690,29	37.062.035,86	2.808.299.115,12	D
5.2.2	FIXAÇÃO DA DESPESA	2.733.658.460,69	D	111.702.690,29	37.062.035,86	2.808.299.115,12	D
5.2.2.1	DOTAÇÃO ORÇAMENTÁRIA	1.491.637.905,93	D	1.313.495,04	33.272.584,04	1.459.678.816,93	D
5.2.2.1.1	DOTACAO INICIAL	1.446.405.648,00	D	0,00	0,00	1.446.405.648,00	D
5.2.2.1.2	DOTAÇÃO ADICIONAL POR TIPO DE CRÉDITO	531.869.719,43	D	1.313.495,04	0,00	533.183.214,47	D
5.2.2.1.2.01	CREDITO ADICIONAL - SUPLEMENTAR	531.869.719,43	D	1.313.495,04	0,00	533.183.214,47	D
5.2.2.1.2.01.01	CRÉDITOS SUPLEMENTARES DO ORÇAMENTO DA DESPESA	236.186.686,56	D	145.000,00	0,00	236.331.686,56	D
5.2.2.1.2.01.02	SUPLEMENTAÇÃO DO ORÇAMENTO DA DESPESA POR REMANEJAMENTO	295.683.032,87	D	1.168.495,04	0,00	296.851.527,91	D
5.2.2.1.9	CANCELAMENTO/REMANEJAMENTO DE DOTAÇÃO	-486.637.461,50	C	0,00	33.272.584,04	-519.910.045,54	C
5.2.2.1.9.01	(-) CRÉDITOS ORÇAMENTÁRIOS ANULADOS	-190.954.428,63	C	0,00	32.104.089,00	-223.058.517,63	C
5.2.2.1.9.02	(-) ANULAÇÃO DO ORÇAMENTO DA DESPESA PARA REMANEJAMENTO	-295.683.032,87	C	0,00	1.168.495,04	-296.851.527,91	C
5.2.2.2	MOVIMENTAÇÃO DE CRÉDITOS RECEBIDOS	1.242.020.554,76	D	110.389.195,25	3.789.451,82	1.348.620.298,19	D
5.2.2.2.9	OUTRAS DESCENTRALIZAÇÕES DE CRÉDITOS	1.242.020.554,76	D	110.389.195,25	3.789.451,82	1.348.620.298,19	D
5.2.2.2.9.01	DESCENTRALIZAÇÃO DE CRÉDITOS RECEBIDOS DO ORÇAMENTO DA DESPESA	1.242.020.554,76	D	110.389.195,25	3.789.451,82	1.348.620.298,19	D
5.3	INSCRICAO DE RESTOS A PAGAR	64.459.449,11	D	98.852.772,14	0,00	163.312.221,25	D
5.3.1	INSCRICAO DE RESTOS A PAGAR NAO PROCESSADOS	58.559.855,55	D	0,00	0,00	58.559.855,55	D
5.3.1.1	RESTOS A PAGAR NAO PROCESSADOS INSCRITOS	58.559.855,55	D	0,00	0,00	58.559.855,55	D
5.3.2	INSCRICAO DE RESTOS A PAGAR PROCESSADOS	5.899.593,56	D	0,00	0,00	5.899.593,56	D
5.3.2.1	RESTOS A PAGAR PROCESSADOS INSCRITOS	5.899.593,56	D	0,00	0,00	5.899.593,56	D
5.3.8	RESTOS A PAGAR INSCRITOS	0,00		98.852.772,14	0,00	98.852.772,14	D
5.3.8.1	RESTOS A PAGAR NAO PROCESSADOS INSCRITOS	0,00		88.076.047,56	0,00	88.076.047,56	D
5.3.8.2	RESTOS A PAGAR PROCESSADOS INSCRITOS	0,00		10.776.724,58	0,00	10.776.724,58	D
6	CONTROLES DA EXECUÇÃO DO PLANEJAMENTO E ORÇAMENTO	-2.798.117.909,80	C	493.590.700,90	667.084.127,47	-2.971.611.336,37	C
6.2	EXECUÇÃO DO ORÇAMENTO	-2.733.658.460,69	C	493.585.027,54	568.225.681,97	-2.808.299.115,12	C
6.2.1	EXECUÇÃO DA RECEITA	0,00		13.555.761,90	13.555.761,90	0,00	
6.2.1.1	RECEITA A REALIZAR	1.542.723,08	D	13.462.222,04	93.539,86	14.911.405,26	D
6.2.1.1.1	RECEITA A REALIZAR	1.542.723,08	D	13.462.222,04	93.539,86	14.911.405,26	D
6.2.1.2	RECEITA REALIZADA	-1.542.723,08	C	93.539,86	13.462.222,04	-14.911.405,26	C
6.2.1.2.1	RECEITA REALIZADA	-1.542.723,08	C	93.539,86	13.462.222,04	-14.911.405,26	C
6.2.2	EXECUÇÃO DA DESPESA	-2.733.658.460,69	C	480.029.265,64	554.669.920,07	-2.808.299.115,12	C
6.2.2.1	DISPONIBILIDADES DE CRÉDITO	-1.491.637.905,93	C	476.239.813,82	444.280.724,82	-1.459.678.816,93	C
6.2.2.1.1	CREDITO DISPONIVEL	-286.104.491,52	C	309.133.730,78	152.819.169,90	-129.789.930,64	C
6.2.2.1.2	CRÉDITO INDISPONÍVEL	-6.861.000,00	C	32.104.089,00	25.243.089,00	0,00	
6.2.2.1.3	CRÉDITO UTILIZADO	-1.198.672.414,41	C	135.001.994,04	266.218.465,92	-1.329.888.886,29	C
6.2.2.1.3.01	CREDITO EMPENHADO A LIQUIDAR	-71.723.165,95	C	120.383.709,37	136.601.096,11	-87.940.552,69	C
6.2.2.1.3.02	CREDITO EMPENHADO EM LIQUIDACAO	-3.969,00	C	104.833,68	100.864,68	0,00	CREDOR

Relatório de Gestão - ANEXO I - Balanço Financeiro Consolidado de Dezembro de 2019 (R\$ Bilhões) SEI 150.0190025/9702368-2022-pg. 30 pg. 253

8.2.1.1.1.02	DISPONIBILIDADE POR DESTINAÇÃO DE RECURSOS A UTILIZAR - OUTROS RECURSOS	-198.602,56 C	0,00	175.168,10	-373.770,66 C	
8.2.1.1.1.02.01	DISPONIBILIDADE POR DESTINACAO DE RECURSOS A UTILIZAR - OUTROS RECURSOS	-198.602,56 C	0,00	175.168,10	-373.770,66 C	CREDOR
8.2.1.1.1.99	DISPONIBILIDADE POR DESTINAÇÃO DE RECURSOS A UTILIZAR - PENDENTE DE CLASSIFICAÇÃO	0,00	0,00	6.247,52	-6.247,52 C	
8.2.1.1.1.99.02	DISPONIBILIDADE POR DESTINAÇÃO DE RECURSOS A UTILIZAR - PENDENTE DE CLASSIFICAÇÃO - OUTROS RECURSOS	0,00	0,00	6.247,52	-6.247,52 C	
8.2.1.1.1.99.02.01	DISPONIBILIDADE POR DESTINAÇÃO DE RECURSOS A UTILIZAR - PENDENTE DE CLASSIFICAÇÃO - OUTROS RECURSOS	0,00	0,00	6.247,52	-6.247,52 C	CREDOR
8.2.1.1.3	DISPONIBILIDADE POR DESTINACAO DE RECURSOS COMPROMETIDA POR LIQUIDACAO E ENTRADAS COMPENSATORIAS	1.258.095,05 D	136.172,12	308,69	1.393.958,48 D	
8.2.1.1.3.01	DISPONIBILIDADE POR DESTINAÇÃO DE RECURSOS COMPROMETIDA POR LIQUIDAÇÃO	1.258.096,96 D	136.172,12	308,69	1.393.960,39 D	
8.2.1.1.3.01.01	DISPONIBILIDADE POR DESTINAÇÃO DE RECURSOS COMPROMETIDA POR LIQUIDAÇÃO - TESOURO ESTADUAL	153.325,61 D	20.800,54	220,70	173.905,45 D	
8.2.1.1.3.01.01.01	DISPONIBILIDADE POR DESTINAÇÃO DE RECURSOS COMPROMETIDA POR LIQUIDAÇÃO - TESOURO ESTADUAL - PODER EXECUT	153.325,61 D	20.800,54	220,70	173.905,45 D	CREDOR
8.2.1.1.3.01.02	DISPONIBILIDADE POR DESTINAÇÃO DE RECURSOS COMPROMETIDA POR LIQUIDAÇÃO - OUTROS RECURSOS	1.104.771,35 D	115.371,58	87,99	1.220.054,94 D	
8.2.1.1.3.01.02.01	DISPONIBILIDADE POR DESTINACAO DE RECURSOS COMPROMETIDA POR LIQUIDACAO - OUTROS RECURSOS	1.104.771,35 D	115.371,58	87,99	1.220.054,94 D	CREDOR
8.2.1.1.3.88	DISPONIBILIDADE POR DESTINACAO DE RECURSOS COMPROMETIDA POR ENTRADAS COMPENSATORIAS	-1,91 C	0,00	0,00	-1,91 C	
8.2.1.1.3.88.01	DISPONIBILIDADE POR DESTINAÇÃO DE RECURSOS COMPROMETIDA POR ENTRADAS COMPENSATÓRIAS	-1,91 C	0,00	0,00	-1,91 C	CREDOR
8.2.1.1.4	DISPONIBILIDADE POR DESTINAÇÃO DE RECURSOS UTILIZADA	-1.258.096,96 C	308,69	136.172,12	-1.393.960,39 C	
8.2.1.1.4.01	DISPONIBILIDADE POR DESTINAÇÃO DE RECURSOS UTILIZADA - TESOURO ESTADUAL	-153.325,61 C	220,70	20.800,54	-173.905,45 C	
8.2.1.1.4.01.01	DISPONIBILIDADE POR DESTINAÇÃO DE RECURSOS UTILIZADA - TESOURO ESTADUAL - PODER EXECUTIVO	-153.325,61 C	220,70	20.800,54	-173.905,45 C	CREDOR
8.2.1.1.4.02	DISPONIBILIDADE POR DESTINAÇÃO DE RECURSOS UTILIZADA - OUTROS RECURSOS	-1.104.771,35 C	87,99	115.371,58	-1.220.054,94 C	
8.2.1.1.4.02.01	DISPONIBILIDADE POR DESTINACAO DE RECURSOS UTILIZADA - OUTROS RECURSOS	-1.104.771,35 C	87,99	115.371,58	-1.220.054,94 C	CREDOR
Total Controle		0,00	120.756.144,86	120.756.144,86	0,00	
Total Geral		0,00	1.221.586.026,74	1.221.586.026,74	0,00	
Data	25/01/2022 14:47:52:237					

CERTIFICAMOS A EXATIDAO DA MOVIMENTACAO CONTABIL NESTE BALANCETE



DEMONSTRATIVO CONSOLIDADO DE APURAÇÃO DO PASSIVO CIRCULANTE
POSIÇÃO: ATÉ 31/12/2021

Unidade Orçamentária:

1191 - Secretaria de Estado de Fazenda

As Unidades Executoras declaram que não houve movimentação nas contas contábeis constantes do Grupo 2.1 - Passivo Circulante integrante do Plano de Contas Aplicado ao Setor Público (PCASP), à exceção das listadas abaixo:

Número da Conta Contábil	A) Quantidade de Processos Físicos	B) Somatório dos Processos Físicos (R\$)	C) Saldo Contábil Balancete	D) Diferença (D=B-C)
2.1.1.8.1.01	00	-	-	
2.1.8.8.1.03	147	104.418,78	104.418,76	0,02
2.1.8.8.1.88	204	223.745,70	223.745,70	-
2.1.8.8.1.04	00	-	-	-
2.1.8.8.1.08	01	55,03	55,03	-
2.1.8.8.1.09	00	-	-	-
2.1.1.1.1.01.01	00	38.872,07	38.872,07	-
2.1.3.1.1.01	196	4.929.271,74	4.929.271,74	-
2.1.8.9.1.01	03	5.808.580,77	5.808.580,77	-
6.3.8.1*	774*	58.559.855,55	58.559.855,55	-
TOTAL GERAL	551	11.104.944,09	11.104.944,07	0,02

Fonte: Relatório RGDRD34T; - Balancete de Verificação na UE - mês de Dezembro/2019 - e Processo(s) de Despesa(s) da Unidade Executora. Obs.: Consideramos o RPNP na apuração da dívida flutuante, em cumprimento à Lei 4320/64.

Observações:

Saldos após o período de ajustes SCCG (10/01/2022)

Local:

Belo Horizonte-MG

Data de Emissão: 28/01/2022

Presidente:

Luanna Chaves Esteves

Masp:

753.144-5

Membro:

Adriana de Souza Teixeira

Masp:

363.125-6

Membro:

Marise Couto e Silva

Masp:

265.251-9

Membro:

Sônia Viana de Sá

Masp:

907.377-6

RELATÓRIO Nº 03/2022 - DAS CONTAS ANUAIS DA UNIDADE ORÇAMENTÁRIA 1191 – SECRETARIA DE FAZENDA

**Resultados auditoriais e do monitoramento das contas
do exercício financeiro de 2021.**

29/03/2022



QUAL FOI O TRABALHO REALIZADO?

Trata-se de relatório dos resultados auditoriais e do monitoramento das contas anuais do exercício financeiro de 2021, referente à Unidade Orçamentária 1191 - Secretaria de Estado de Fazenda de Minas Gerais, em atendimento às determinações do art. 10 da IN nº. 14, de 14 de dezembro de 2011, e da Decisão Normativa nº. 01, de 29 de março de 2022, ambas do Tribunal de Contas do Estado de Minas Gerais, e da Resolução SEF nº 5.555 de 01/04/2022.

LISTA DE SIGLAS E ABREVIATURAS

ABNT – Associação Brasileira de Normas Técnicas

AUGE – Auditoria-Geral do Estado

CGE – Controladoria-Geral do Estado

CP – Comitê de Privacidade

CS – Controladoria Setorial

LAI – Lei de Acesso à Informação

LGPD - Lei Geral de Proteção de Dados Pessoais

SEF/MG – Secretaria de Estado de Fazenda do Estado de Minas Gerais

TCEMG – Tribunal de Contas do Estado do Minas Gerais

UO - Unidade Orçamentária

SUMÁRIO

QUAL FOI O TRABALHO REALIZADO?	2
LISTA DE SIGLAS E ABREVIATURAS	3
1. Introdução	7
2. Ações de destaque	7
3. Auditorias realizadas	8
4. Resultado do monitoramento dos Planos de Ação	9
5. Resultado de monitoramento das decisões do Tribunal em contas anuais de exercícios anteriores.....	10
6. Outras ações relevantes.....	11
Apêndice A – Documentos técnicos emitidos em 2021	13
Apêndice B – Resultado do monitoramento dos Planos de Ação	24
Apêndice C – Legislação aplicável	48

1. Introdução

Apresenta-se, a seguir, o Relatório dos Resultados Auditoriais e do Monitoramento das Contas Anuais do exercício financeiro de 2021, da Unidade Orçamentária 1191 - Secretaria de Fazenda, emitido pela Controladoria Setorial da Secretaria de Estado de Fazenda de Minas Gerais, em cumprimento às determinações do art. 10 da Instrução Normativa nº 14, de 14 de dezembro de 2011, e do art. 6º da Decisão Normativa nº 01, de 29 de março de 2022, ambas do Tribunal de Contas do Estado de Minas Gerais (TCMG).

Nossos exames foram realizados consoante normas e procedimentos de auditoria, incluindo, consequentemente, provas em registros e documentos correspondentes, na extensão julgada necessária, segundo as circunstâncias, à obtenção das evidências e dos elementos de convicção sobre as ocorrências detectadas.

A execução dos trabalhos foi orientada pela Controladoria-Geral do Estado de Minas Gerais, nos termos da competência que lhe é atribuída pelo art. 49 da Lei nº 23.304, de 30 de maio de 2019, por intermédio da Auditoria-Geral do Estado.

O relatório está estruturado em tópicos e circunstanciado em sínteses dos itens previstos no art. 10 da Instrução Normativa TCEMG nº 14, de 2011, e no art. 6º da Decisão Normativa nº 01, de 2022.

2. Ações de destaque

Em 2021, a CS/SEF realizou trabalhos de auditoria que consistiu em prestar consultoria para implementação da gestão de riscos em processos de negócio da SEF/MG, mais especificamente, nos processos de:

- reconhecimento de Isenção ICMS e IPVA;
- taxação da Folha de Pagamentos - verba férias-prêmio em espécie;
- inserção de cláusula tributária nos Protocolos de Intenção;
- elegibilidade de indicações para conselhos de estatais e apoio técnico aos órgãos colegiados CCGE e COFIN, incluindo avaliação da conformidade da classificação das informações;
- Licitação de serviços financeiros relativos a pagamentos de fornecedores e alienação da Folha de Pagamento do Estado de Minas Gerais;
- conciliação bancária das Contas Únicas do Tesouro Estadual.

Utilizou-se como metodologia dos trabalhos as diretrizes contidas na Norma ABNT ISO 31000:2018, com a definição do escopo, estabelecimento dos contextos interno e externo em que se insere a organização, identificação, análise, avaliação e o tratamento dos riscos que envolvem o processo, por meio dos quais foi efetuado o mapeamento dos riscos, fortalecendo a Gestão de riscos na Secretaria de Fazenda.

Empreenderam-se, também, medidas de avaliação da maturidade da atividade de auditoria interna, exercida pela CS/SEF, com base no Modelo IA-CM, tendo por resultado-chave o de "Alcançar o Nível 2 do padrão do modelo Internal Audit Capability Model (IA-CM) de maturidade da função auditoria", conforme estabelecido no Plano Anual SEF 2021, instrumento inserido no Programa de Gestão Estratégica SEF 2030+. O resultado da avaliação foi apresentado à Alta Administração, em setembro de 2021, bem como plano de ação para implementação das atividades essenciais pendentes de institucionalização.

3. Auditorias realizadas

A Decisão Normativa nº 01/2022 determina em seu Anexo III, item V, primeira parte, que a unidade de auditoria interna governamental informe os resultados das auditorias realizadas durante o exercício financeiro avaliado, os quais devem indicar as ilegalidades ou irregularidades apuradas e as medidas saneadoras recomendadas, bem como os resultados de monitoramento das decisões do Tribunal em contas anuais de exercícios anteriores.

Os documentos técnicos relativos às auditorias realizadas pela Controladoria Setorial, unidade setorial de controle interno da SEF/MG, bem como pela Auditoria-Geral (AUGE), e emitidos no ano-exercício sob análise, encontram-se relacionados no quadro resumo, a seguir.

DOCUMENTOS TÉCNICOS DE AUDITORIA EMITIDOS EM 2021 QUADRO RESUMO

PRODUTO	QUANTIDADE
Relatório de Auditoria (RA) – Avaliação, Consultoria e Apuração	19
Relatório de Auditoria sobre Tomada de Contas Especial (RATCE)	-
Certificado de Auditoria (CA – CAFIMP)	-
Certificado de Auditoria sobre Tomada de Contas Especial (CATCE)	-
Nota de Auditoria (NA) – Avaliação, Consultoria e Apuração	21
QUANTIDADE TOTAL	40

No Exercício de 2021 não foram emitidos relatórios preliminares. Os achados de auditoria foram discutidos com as equipes de trabalho e constam dos relatórios finais.

O detalhamento dos documentos técnicos de auditoria emitidos encontra-se reproduzidos no Apêndice A.

4. Resultado do monitoramento dos Planos de Ação

O Plano de Ação é o documento elaborado pelos gestores do órgão que explicita as medidas que serão tomadas para fins de cumprimento das recomendações e/ou para solucionar os problemas apontados em documentos de auditoria, contendo, no mínimo, as ações a serem tomadas; os responsáveis pelas ações; os prazos para implementação; e, quando possível, os elementos de medida, como indicadores e metas, e os benefícios efetivos que irão advir do atendimento das recomendações.

Os planos de ação, que devem estar em harmonia com as recomendações emitidas pelos auditores, trazem normalmente as seguintes informações: objetivo geral que se busca alcançar por meio das ações; ações que serão realizadas e seus objetivos; cronograma para desenvolvimento das ações; e os responsável pela execução de cada ação.

Encontra-se no quadro resumo, seguinte, o quantitativo de recomendações emitidas e implementadas, bem como as não implementadas no período, em termos percentuais, e o prazo expirado na data de elaboração do RAIN, se for o caso.

QUADRO RESUMO DAS MEDIDAS ADOTADAS POR PARTE DA GESTÃO

DOCUMENTO	RESULTADO QUANTO À EFETIVIDADE:	QUANTIDADE (%)
Relatório de Auditoria RA 25/2021 – Auditoria ISO 27001 – Avaliação da conformidade do Ambiente certificado de Emissão de Nota Fiscal Eletrônica (NF-e).	Implementada	33,34
	Com medidas em curso	66,66
Nota de Auditoria 001/2021 – Analisar a regularidade das etapas do processo de contratação, bem como da aplicação dos controles internos adotados na execução da prestação de serviço, frente aos riscos para a finalidade do contrato celebrado pela Secretaria de Estado de Fazenda - SEF e a ALGAR Telecom.	Implementada	100%
Nota de Auditoria 003/2021 – Verificar a observância dos controles internos adotados nos processos de contratação e execução da prestação dos serviços de pesquisa para “Elaboração de Tabela de Preços de Veículos Automotores – IPVA.	Implementada	100%
Nota de Auditoria 005/2021- Analisar a regularidade das etapas do processo de contratação e dos controles internos adotados na execução de prestação de serviço de caráter contínuo, frente aos riscos para a finalidade do contrato, celebrado entre a Secretaria de Estado de Fazenda - SEF e a Empresa Brasileira de Correios e Telégrafos.	Implementada	100%

DOCUMENTO	RESULTADO QUANTO À EFETIVIDADE:	QUANTIDADE (%)
Nota de Auditoria 007/2021 - Analisar a regularidade das etapas do processo de contratação, bem como da aplicação dos controles internos adotados na execução da prestação de serviço de caráter contínuo, frente aos riscos para a finalidade do contrato, celebrado entre a Secretaria de Estado de Fazenda - SEF e Hitachi Data Systems do Brasil Ltda.	Implementada	100%
Nota de Auditoria 008/2021 - Analisar a regularidade das etapas do processo de contratação, bem como da aplicação dos controles internos adotados na execução da prestação de serviço de caráter contínuo, frente aos riscos para a finalidade do contrato, celebrado entre a Secretaria de Estado de Fazenda - SEF e Companhia Tecnológica da Informação do Estado de Minas Gerais – PRODEMGE.	Implementada	100%
Nota de Auditoria 009/2021 - Analisar das etapas do processo de contratação e dos controles internos adotados na execução da prestação de serviço de caráter contínuo, frente aos riscos para a finalidade do contrato, celebrado entre a Secretaria de Estado de Fazenda - SEF e Extreme Digital Consultoria e Representações Ltda	Implementada	100%
Nota de Auditoria 010/2021 - Analisar dos controles internos adotados no processo de aquisição e execução do contrato de “prestação de serviços de certificação em processos de recursos humanos”, celebrado entre a Secretaria de Estado de Fazenda - SEF e CRF Instituto de Recursos Humanos Ltda para.	Implementada	100%

O percentual foi definido pela quantidade de recomendações, não se considerando o grau de relevância. O detalhamento das medidas adotadas pela gestão encontra-se no Apêndice B.

Não foram registradas recomendações não atendidas que representam riscos aos processos de governança, de gerenciamento de riscos e de controles internos, bem como riscos significativos e deficiências existentes nos controles internos das Unidades Auditadas pela CSET/SEF.

5. Resultado de monitoramento das decisões do Tribunal em contas anuais de exercícios anteriores

A Decisão Normativa TCEMG nº 01/2021 determina em seu Anexo III, item V, segunda parte, que a unidade de auditoria informe sobre o resultado de monitoramento das decisões do Tribunal em contas anuais de exercícios anteriores.

Em pesquisa no site www.tce.mg.gov.br não foram identificados processos pendentes relacionados com as contas anuais de exercícios anteriores da Secretaria de Estado de Fazenda.

6. Outras ações relevantes

Dentre as ações de destaque empreendidas pela Secretaria de Estado de Fazenda - SEF/MG, no direcionamento de se robustecer a sua governança corporativa, registra-se a existência de atividades de transparência, integridade, tecnologia da informação, redefinição do modelo de governança corporativa e implementação de sua política de gestão de riscos.

Mencionam-se, a seguir, as Resoluções SEF que institucionalizaram as ações supracitadas:

- Resolução SEF nº 5.481 de 08/07/2021 - Dispõe sobre a criação do Grupo de Trabalho (GT) E-Prevenção;
- Resolução SEF nº 5.490, de 13/8/2021 - Altera o art. 2º da Resolução nº 5.389, de 1º de setembro de 2020, que instituiu o Comitê de Privacidade, com o objetivo de promover a implementação das disposições da Lei nº 13.709, de 14 de agosto de 2018, Lei Geral de Proteção de Dados Pessoais (LGPD), no âmbito da Secretaria de Estado de Fazenda de Minas Gerais;
- Publicação da Resolução SEF nº 5.493, de 27/8/2021 - Dispõe sobre a Política de Governança Organizacional no âmbito da Secretaria de Estado de Fazenda de Minas Gerais;
- Resolução SEF nº 5.494, de 27/8/2021 - Cria o Comitê de Tecnologia e Segurança da Informação - CTSI no âmbito da Secretaria de Estado de Fazenda de Minas Gerais;
- Resolução SEF nº 5.495, de 27/8/2021 - Institui o Comitê Estratégico de Governança no âmbito da Secretaria de Estado de Fazenda de Minas Gerais;
- Resolução SEF nº 5.505, de 5/10/2021 - Designa o Encarregado pelo Tratamento de Dados Pessoais na Secretaria de Estado de Fazenda de Minas Gerais;
- Resolução nº 5512, de 09 de novembro de 2021 - Institui o Plano de Integridade no âmbito da Secretaria de Estado de Fazenda de Minas Gerais.
- Resolução SEF Nº 5.513, de 9/11/2021 - Institui a Política de Gestão de Riscos no âmbito da Secretaria de Estado de Fazenda de Minas Gerais
- Resolução SEF nº 5.514, de 9/11/2021 - Institui o Comitê de Integridade, Riscos e Controles Internos no âmbito da Secretaria de Estado de Fazenda de Minas Gerais.
- Resolução nº 5515, de 09 de novembro de 2021 - Institui o Comitê de Gestão Fazendária no âmbito da Secretaria de Estado de Fazenda de Minas Gerais.
- Resolução SEF nº 5.524, de 23/12/2021 - Institui o Código de Conduta Ética da Secretaria de Estado de Fazenda de Minas Gerais;
- Painel de Transparência Passiva da SEF – Painel elaborado e desenvolvido pela Controladoria SEF e publicado em “Lei de Acesso à informação”, no site da SEF
- Atendimento de demandas da LAI - Lei de Acesso à Informação, que regulamenta o acesso dos cidadãos às informações públicas, Lei Federal nº 12.527, de 2011, por meio do Portal da Transparência do Estado de Minas Gerais, onde a Secretaria de Estado de Fazenda disponibiliza



as informações, conforme exige a Lei de Acesso à Informação, para qualquer cidadão ter acesso sobre os seguintes itens: dados gerais para o acompanhamento de programas e ações de órgãos e entidades, inspeções, auditorias, prestações e tomadas de contas realizadas pelos órgãos de controle interno e externo, registro de despesas, dentre outros.

Belo Horizonte, 29 de abril de 2022.

Soraia Leal Costa - MASP 668.807-8
Gestor Fazendário

Elizete Almeida Santana - MASP 338.849-3
Gestor Fazendário

De acordo

Ellen Silveira Reis - MASP 306.808-7
Controladora Setorial

Apêndice A – Documentos técnicos emitidos em 2021

Identificação		Descrição (objetivo / providências)
1	Número: RA 01/2021 SEI 1190.01.0022295/2020-48	Objetivo da auditoria: Avaliar as providências adotadas para apuração de possível dano ao erário, causado no veículo Renault Sandero, EXP 16 HP, placa OQM-8191, especificamente avaria no para-brisa-trinca no vidro. Portaria SRF Varginha nº 005/2020. IN n. 003/2013 – TCE.
Data: 01/02/2021 Providências adotadas pela Gestão: A Comissão Sindicante cumpriu de forma satisfatória as medidas necessárias para a elucidação dos fatos, evidenciando a inexistência de culpa ou dolo de servidores ou terceiros na causalidade do evento, não se vislumbrando medidas administrativas para recomposição do dano, ou os pressupostos necessários à instauração de Tomada de Contas Especial – TCE. Para arquivamento.		
2	Número: RA 02/2021 SEI 1190.01.0006193/2021-45	Objetivo da auditoria: Realizar consultoria para a implantação da gestão de riscos no processo de reconhecimento de isenção ICMS e IPVA para pessoas portadoras de necessidades especiais conforme definição do escopo estabelecido pelas regionais - SRE.
Data: 17/03/2021 Providências adotadas pela Gestão: Implementação do tratamento de riscos proposto na consultoria. Foram apontados riscos médios e altos que permeiam o processo, o tratamento recomendado e as ações indicadas pelas unidades para se mitigar os riscos, com indicação de monitoramento das atividades e busca pela melhoria contínua dos procedimentos.		
3	Número: RA 03/2021 SEI 1190.01.0008957/2021-10	Objetivo da auditoria: Realizar consultoria para a implantação da gestão de riscos no processo de taxaço de férias prêmio em espécie.
Data: 27/04/2021 Providências adotadas pela Gestão: Implementação do tratamento de riscos proposto na consultoria. Necessária a busca pelos gestores do processo e pelas demais partes interessadas, para que, em conjunto, possam buscar os recursos necessários para viabilizar o tratamento dos riscos apontados.		
4	Número: RA 10/2021 SEI 1190.01.0008074/2021-86	Objetivo da auditoria: Avaliar as contas que compõem a Prestação de Contas da UO 1191 –SEF com vistas à certificação dos atos de gestão orçamentária, financeira e patrimonial, exercício de 2020
Data: 20/05/2021 Providências adotadas pela Gestão: Elaboração dos relatórios da Prestação de Contas. Encaminhamento TCE.		
5	Número: RA 12/2021 SEI 1190.01.0010843/2021-13	Objetivo da auditoria: Assessora a SPGF, atuando como facilitadora no gerenciamento dos riscos inerentes ao processo de contratação de instituição financeira para prestação de serviços financeiros, incluindo a folha de pagamento dos servidores ativos e inativos do Estado de Minas Gerais.

Identificação		Descrição (objetivo / providências)
<p>Data: 16/06/2021</p> <p>Providências adotadas pela Gestão: Por se tratar de trabalho de consultoria em Gestão de riscos, não houve recomendações como resultado. Espera-se, principalmente, benefícios para o objeto do pregão presencial nº 01/2021, bem como a adoção da gestão de riscos para as licitações em andamento e futuras, como boa prática para a identificação, avaliação e tratamento de riscos envolvidos nos processos de contratação da Administração Pública.</p>		
6	Número: RA 13/2021 SEI 1520.01. 0002347/2021-88	Objetivo da auditoria: Apresentar os resultados da ação 'Mapear mecanismos de controle social potenciais ou existentes no órgão ou entidade e desenvolver ações para fomentar aprimoramento dos mecanismos de controle social nas políticas públicas desenvolvidas pelo órgão', inserida no Plano de Atividades de Controle Interno (PACI) do exercício de 2021, da Controladoria Setorial, no âmbito da Secretaria de Estado de Fazenda de Minas Gerais - SEF/MG.
<p>Data: 22/06/2021</p> <p>Providências adotadas pela Gestão: Adoção de mecanismos de controle social.</p> <p>Verificou-se que a SEF/MG tem em sua gestão a preocupação com os mecanismos de controle social, demonstrando em seu sítio eletrônico todas as ações que fomentam a transparência, a participação social, cumprindo assim com as metas e objetivos das políticas públicas.</p>		
7	Número: RA 14/2021 SEI 1190.01. 0014701/2021-25	Objetivo da auditoria: Avaliar a transparência ativa no sítio eletrônico da Secretaria de Estado de Fazenda/SEF/MG, com base em dados extraídos de demandas da transparência passiva, por meio do "e-SIC" e "Fale Conosco".
<p>Data: 16/07/2021</p> <p>Providências adotadas pela Gestão: A SEF vem procurando incrementar a divulgação de dados e informações relativos à Lei de Acesso à Informação. Verificou-se que a SEF tem em sua gestão a preocupação com a transparência e manutenção do sítio eletrônico, alocando esforços no sentido de atender à legislação vigente e no comprometimento com as ações que fomentam a transparência.</p>		
8	Número: RA 15/2021 SEI 1190.01. 0023437/2020-60	Objetivo da auditoria: Apresentar os resultados das ações desenvolvidas no primeiro semestre de 2021 na CS/SEF, conforme as determinações contidas na IN nº 04/2020 da CGE, art. 95, onde "a UAIG deve comunicar, semestralmente, as informações sobre o desempenho da atividade da auditoria interna ao conselho de administração ou órgão equivalente ou, na ausência deste, ao Dirigente Máximo do órgão ou da entidade, por meio do Relatório de Atividades de Auditoria Interna (RAINT)".
<p>Data: 21/07/2021</p> <p>Providências adotadas pela Gestão: Verificou-se que a CS/SEF vem cumprindo com a execução dos trabalhos propostos no PACI de 2021.</p>		
9	Número: RA 16/2021 SEI 1190.01. 0006598/2021-71	Objetivo da auditoria: Avaliar o grau de maturidade da atividade de auditoria interna desenvolvida pela Controladoria Setorial da Secretaria de Estado de Fazenda de Minas Gerais, CS/SEF, com base no Modelo de Capacidade de Auditoria Interna, do inglês <i>Internal Audit Capability Model</i>

Identificação		Descrição (objetivo / providências)
		- IA-CM, para o Setor Público, como etapa inicial de implementação do “projeto IA-CM”, cujo resultado-chave consiste em “Alcançar o Nível 2 do padrão do modelo IA-CM de maturidade da função auditoria”, estabelecido no Plano Anual SEF 2021 e inserido no Programa de Gestão Estratégica SEF 2030+.
<p>Data: 15/07/2021</p> <p>Providências adotadas pela Gestão: Realizar a autoavaliação visando apurar o grau de maturidade da equipe e tomar as providências necessárias visando o atingimento do próximo nível. Avaliou-se que a atividade de auditoria interna conduzida pela CS/SEF, embora se encontre em Nível 1 - Inicial, ela apresenta elevado grau de atendimento aos requisitos estabelecidos para o Nível 2 - Infraestrutura de maturidade do modelo IA-CM, com 74% de seus KPA desenvolvidos, de acordo com as atividades essenciais determinadas e as evidências identificadas, com razoável perspectiva de atendimento pleno, em breve. A SEF vem trabalhando para atingir o estado de maturidade desejado.</p>		
10	Número: RA 18/2021 SEI 1190.01. 0011383/2021-80	Objetivo da auditoria: Avaliar as providências adotadas para elucidação dos fatos e apuração de responsabilidade por dano a bem patrimonial.
<p>Data: 20/09/2021</p> <p>Providências adotadas pela Gestão: Instauração de sindicância administrativa, pela Portaria SUFIS nº 091/2021, de 31/05/2021, para fins de elucidação dos fatos e apuração de possível responsabilidade civil, relativas ao dano causado a bem patrimonial de número 3352681-8, descrito como notebook marca/modelo HP Probook 440 G7, constante na carga patrimonial da Superintendência de Fiscalização – SUFIS. Os autos de sindicância encontram-se instruídos com os documentos necessários à elucidação dos fatos, concluindo pela não instauração de Tomada de Contas Especial – TCE, em razão da inexistência de seus pressupostos.</p>		
11	Número: RA 19/2021 SEI 1190.01. 0008622/2021-34	Objetivo da auditoria: Avaliar as providências adotadas para elucidação dos fatos e apuração de responsabilidade civil, relativo ao desaparecimento de bens patrimoniais (03 discos rígidos externo), de uso do Núcleo de Atividades Fiscais Estratégicas – NAFE/SUFIS.
<p>Data: 28/09/2021</p> <p>Providências adotadas pela Gestão: Instauração de sindicância administrativa pela Portaria SUFIS nº 087/2021 de 13/04/2021, para fins de elucidação dos fatos e apuração de responsabilidade civil, relativos ao desaparecimento de bens (03 discos rígido externo), de uso do Núcleo de Atividades Fiscais Estratégicas – NAFE/SUFIS. Os autos de sindicância encontram-se instruídos com os documentos necessários à elucidação dos fatos, concluindo pela não instauração de Tomada de Contas Especial – TCE, em razão da inexistência de seus pressupostos.</p>		
12	Número: RA 20/2021 SEI 1190.01. 0015093/2021-14	Objetivo da auditoria: Avaliar as providências adotadas para elucidação dos fatos, quantificação dos danos e apuração de possível responsabilidade relacionados com a invasão da DF/ 1º Nível /Contagem-1, da AF/ 1º Nível /Contagem e da AF/ 2º Nível/Contagem, ocorrida entre a noite do dia 02/07/2021 e a madrugada do dia 05/07/2021
<p>Data: 04/10/2021</p>		

Identificação		Descrição (objetivo / providências)
<p>Providências adotadas pela Gestão: Instauração de sindicância administrativa pela Portaria SRF/Contagem nº 001/2020, de 23/07/2021, para apuração de responsabilidade e dos danos ao erário decorrentes de uma invasão ao prédio onde funcionam Unidades Administrativas da Receita Estadual no município de Contagem, quais sejam, a Superintendência Regional da Fazenda-SRF, a Delegacia Fiscal-DF e a Adm. Fazendária-AF. Os autos de sindicância encontram-se instruídos com os documentos necessários à elucidação dos fatos, de onde se conclui pela não necessidade de instauração de Tomada de Contas Especial – TCE, em razão da inexistência de seus pressupostos. Não obstante, recomenda-se que a unidade elabore matriz de riscos relacionada a eventos semelhantes, que possam trazer danos ao patrimônio público, demonstrando que as medidas realizadas pelo Condomínio tratam os riscos na medida do tolerável. Ademais, recomenda-se que a unidade contemple na matriz de riscos a identificação e avaliação do risco de perda da confidencialidade e disponibilidade dos dados armazenado no equipamento furtado.</p>		
13	<p>Número: RA 23/2021</p> <p>SEI 1520.01.0002347/2021-88</p>	<p>Objetivo da auditoria: Apresentar as ações realizadas que possibilitaram o aperfeiçoamento ou melhoria dos mecanismos de controle social, conforme ação inserida no Plano de Atividades de Controle Interno (PACI) do exercício de 2021, da Controladoria Setorial - CS, no âmbito da Secretaria de Estado de Fazenda de Minas Gerais - SEF/MG.</p>
<p>Data: 18/11/2021</p> <p>Providências adotadas pela Gestão: A CS não realizou ação específica de aprimoramento nos mecanismos de controle social existentes na SEF/MG, mas desenvolveu pontos de melhoria em trabalhos já existentes, atuando com o objetivo de viabilizar a transparência e o controle social em diversos processos de consultoria, traçando ações a serem desenvolvidas no exercício de 2022.</p>		
14	<p>Número: RA 24/2021</p> <p>SEI 1190.01.0019686/2021-66</p>	<p>Objetivo da auditoria: Avaliar os trabalhos de fomento da cultura da proteção de dados na SEF – Lei 13709/2018</p>
<p>Data: 25/11/2021</p> <p>Providências adotadas pelo Gestor: Providências visando a divulgação e a sensibilização das equipes de trabalho no apoio às ações de sensibilização da gestão, bem como no registro das ações da LGPD. Acompanhamento dos trabalhos do Comitê na implantação das normas da LGPD na SEF, por demanda da CGE.</p>		
15	<p>Número: RA 25/2021</p> <p>SEI 1190.01.0021186/2021-16</p>	<p>Objetivo da auditoria: Avaliar o sistema de segurança da informação, tendo por objetivo específico a avaliação da conformidade do funcionamento do Sistema de Gestão da Segurança da Informação (SGSI), do processo de Autorização para emissão de Notas Fiscais Eletrônicas – NF-e, com a norma ISO/IEC 27001:2013, e com a política e as normas do SGSI.</p>
<p>Data: 19/11/2021</p> <p>Providências adotadas pelo Gestor: Implementação das medidas do Plano de Ação</p> <p>O SGSI certificado e avaliado durante a auditoria está com alto risco de ser considerado em não conformidade com a norma ISO/IEC 27001:2013 pela auditoria externa, face a uma Não Conformidade Maior (item A.5.1.2), que demanda atenção dos gestores para a sua correção, face a incerteza sobre a eficácia do sistema de gestão para atingimento dos objetivos propostos.</p> <p>Foram também identificados uma Não Conformidade Menor (item A.7.2.2) e um ponto de atenção (item A.12.1.3), em normas específicas do SGSI, conforme registros.</p>		

Identificação		Descrição (objetivo / providências)
16	Número: RA 27/2021 SEI 1190.01.0014448/2021-66	Objetivo da auditoria: Realizar consultoria de Gestão de riscos no processo de inserção de cláusula tributária nos Protocolos de Intenção, na Diretoria de Análise e Investimentos – DAI/SUTRI.
Data: 15/12/2021 Providências adotadas pela Gestão: Implementação do tratamento de riscos proposto na consultoria. Foram apontados riscos médios e altos que permeiam o processo, o tratamento recomendado e as ações indicadas pelas unidades para se mitigar os riscos, com indicação de monitoramento das atividades e busca pela melhoria contínua dos procedimentos.		
17	Número: RA 28/2021 SEI 1190.01.0007146/2021-48	Objetivo da auditoria: Avaliar as providências adotadas para apuração dos fatos e responsabilidades em decorrência de dano ocasionado por acidente de trânsito envolvendo veículo de representação desta SEF/MG, veículo Toyota – Corolla – GLI UPPER – placa: QQN-6215 – Renavam 01188228193 – propriedade de Localiza Rent a Car S/A – CNPJ 16.670.085/0001-55 e veículo de terceiro pertencente a Eduardo Lucas Mendes, CPF 506.996.446-15.
Data: 13/12/2021 Providências adotadas pela Gestão: Instauração de sindicância administrativa, pela Ordem de Serviço SPGF nº 005/2021 de 05/04/2021, para apuração dos fatos e possíveis responsabilidades em decorrência de acidente de trânsito envolvendo o veículo de representação, Toyota Corolla GLI UPPER, placa QQN-6215 e o veículo de terceiro – GM – Montana Conquest, placa HGX 2800, de propriedade de Eduardo Lucas Mendes. Evidenciou-se a inexistência de dano ao erário e a impossibilidade de responsabilização do servidor. Os autos de sindicância encontram-se instruídos com os documentos necessários à elucidação dos fatos, evidenciando a inexistência de danos ao erário e a impossibilidade de responsabilização do servidor, de onde se conclui pela não instauração de Tomada de Contas Especial – TCE, em razão da inexistência de seus pressupostos. Arquivamento.		
18	Número: RA 29/2021 SEI 1190.01.0019708/2020-57	Objetivo da auditoria: Avaliar as providências adotadas para apurar a responsabilidade funcional decorrente de possível dano causado ao erário estadual derivado da decadência do crédito tributário, constituído pelo Auto de Infração nº 01.001115558-66, conforme registrado no processo SEI 1190.01.0019708/2020-57.
Data: 13/12/2021 Providências adotadas pela Gestão: Instauração de sindicância pela SRF – Varginha, por meio da Portaria 004/2020 de 26/10/2020 A comissão concluiu e levaram a indicação do servidor Benedito Carlos Barbosa, MASP 333971-0, como responsável pela ocorrência da decadência do crédito tributário, constante do AI 01.001115558-66, em 01/01/2019, em decorrência de sua ação omissiva, negligenciando suas funções e responsabilidades como Chefe da Unidade de Machado, onde se encontrava fisicamente o processo tributário administrativo relativo		
19	Número: RA 32/2021 SEI 1190.01.0016609/2021-16	Objetivo da auditoria: Avaliar as providências adotadas para apurar os fatos, quantificar os danos e avaliar as responsabilidades relacionados ao desaparecimento de um bem patrimonial pertencente à carga da DF/1º Nível/BH-4 (disco rígido externo (permanente) polegadas 500.
Data: 27/12/2021		

Identificação		Descrição (objetivo / providências)
<p>Providências adotadas pela Gestão: Instauração de sindicância administrativa por meio da Portaria nº 003/2021 de 19/08/2021. Os autos de sindicância encontram-se instruídos regularmente, com os documentos necessários à elucidação dos fatos, evidenciando que houve o ressarcimento espontâneo do dano ao erário, de onde se conclui pela não instauração de Tomada de Contas Especial – TCE, em razão da inexistência de seus pressupostos.</p>		
20	Número: NA 01/2021 SEI 1190.01.0014643/2020-42	Objetivo da auditoria: Avaliar os requisitos exigidos para dar cumprimento à Lei Federal nº 12.527 de 18/11/2012, que disciplina o direito de acesso a informações, quanto às informações que devem ser publicadas independentemente de solicitação, ou seja, a transparência ativa.
<p>Data: 05/01/2021</p> <p>Providências adotadas pela Gestão: Foi verificada a implementação parcial das recomendações constantes do relatório 20/2020. A revisão da avaliação de cumprimento das recomendações expressas no relatório permite inferir que ações foram tomadas visando melhoria da governança e adequação do “site” da Secretaria de Estado de Fazenda/SEF, no sentido de adaptá-lo às instruções vigentes, todavia as recomendações não foram atendidas em sua totalidade, fazendo-se necessária a revisão do “Menu Transparência”, com a divulgação dos itens faltantes, bem como com a reavaliação das informações classificadas e desclassificadas e atualização do referido submenu.</p>		
21	Número: NA 01/2021 SEI 1190.01.00014643/2020-42	Objetivo da auditoria: Avaliar os requisitos exigidos para dar cumprimento à Lei Federal nº 12.527 de 18/11/2012 que disciplina o direito de acesso a informações.
<p>Data: 05/01/2021</p> <p>Providências adotadas pela Gestão: Reavaliação do sítio da Secretaria de Estado de Fazenda de Minas Gerais, efetuando a readequação às orientações vigentes, tendo em vista estar em desconformidade com as orientações do “Guia de Transparência Ativa” do Poder Executivo do Estado de Minas Gerais.</p>		
22	Número: NA 001/2021 SEI 1190.01.0001735/2020-37	Objetivo da auditoria: Analisar a regularidade do processo de contratação celebrado com a Algar Telecom por meio de dispensa de licitação.
<p>Data: 10/02/2021</p> <p>Providências adotadas pela Gestão: Recomendou-se a implementação da metodologia de gerenciamento de riscos na execução dos contratos, bem como a observação das recomendações no item 5, constante da NA, não sendo constatadas inconsistências ou irregularidades na aquisição do objeto do contrato, com a ressalva da ausência de instrumento previsto para fiscalização da prestação do serviço.</p>		
23	Número: NA 02/2021 SEI 1190.01.0005966/2021-63	Objetivo da auditoria: Analisar e avaliar os normativos relacionados aos procedimentos que assegurem a segurança das informações classificadas em grau de sigilo, relacionadas à protocolos de intenção firmados pelo Estado de Minas Gerais, conforme demanda da Subsecretaria da Receita Estadual – SRE.
<p>Data: 19/03/2021</p> <p>Providências adotadas pela Gestão: Buscou identificar os cuidados para o adequado tratamento de informações classificadas em grau de sigilo ultrassecreto, existentes no âmbito de protocolos de intenção</p>		

Identificação		Descrição (objetivo / providências)
<p>firmados entre o Estado de Minas Gerais e certas empresas, com o envolvimento de diversos agentes privados (advogados, consultores e empregados), bem como de outros órgãos e entidades da administração estatal. Baseado na legislação, em estudos efetuados e em análises da CGE, a CS buscou orientar procedimentos para o adequado tratamento de informações classificadas em grau de sigilo ultrassecreto, existentes no âmbito de protocolos de intenção firmados pelo Estado de Minas Gerais e certas e determinadas empresas.</p>		
24	Número: NA 03/2021 SEI 1190.01.0001735/2020-37	Objetivo da auditoria: Analisar o processo de contratação de prestação de serviços de pesquisa para elaboração de tabela de preços de veículos automotores terrestres para base de cálculo do IPVA. Contrato celebrado por meio de dispensa de licitação, nos termos do inciso XIII, do artigo 24, da Lei nº 8.666/93.
<p>Data: 26/02/2021</p> <p>Providências adotadas pelo Gestão: Verificou-se a regularidade do processo de contratação da Fundação FIPE, após verificada a aplicação de checklist, constante no Anexo, e demonstrou a inexistência de inconsistência ou irregularidades na aquisição do objeto do contrato.</p>		
25	Número: NA 04/2021 SEI 1520.01.0001709/2021-54 – 1520.01.0007587/2019-40 – 1520.01.0001735/2020-37	Objetivo da auditoria: Realizar a fiscalização dos convênios de entrada em que a SEF atua como polo concedente, em razão da existência de pendências relacionadas a entidade e empresa vinculadas a Loteria do Estado de Minas Gerais – LEMG e a Minas Gerais Participações S/A – MGI.
<p>Data: 01/03/2021</p> <p>Providências adotadas pela Gestão: Recomendou-se o acompanhamento das ações a cargo da LEMG e da MGI, de modo a garantir que os responsáveis dessas entidades da administração indireta vinculadas à SEF providenciem o necessário para assegurar a implementação de medidas voltadas a regularização do passivo de prestação de contas de convênios e, consequentemente, mitigar riscos à imagem da Secretaria de Estado de Fazenda e seus agentes.</p>		
26	Número: NA 05/2021 SEI 1190.01.0005966/2021-63	Objetivo da auditoria: Analisar o processo de contratação e o contrato celebrado com a Empresa Brasileira de Correios e Telégrafos por meio de dispensa de licitação, nos termos do inciso VIII do artigo 24 da Lei nº 8.666/93.
<p>Data: 09/03/2021</p> <p>Providências adotadas pelo Gestão: Verificou-se a regularidade do processo de contratação da Empresa Brasileira de Correios e Telégrafos - ECT, após verificada a aplicação de <i>checklist</i>, constante no Anexo, e demonstrou a inexistência de inconsistência ou irregularidades na aquisição do objeto do contrato.</p>		
27	Número: NA 06/2021 SEI 1190.01.0019708/2020-57	Objetivo da auditoria: Avaliar e devolver os autos em diligência, referente a Sindicância instaurada pela Portaria 004/2020 de 26/10/2020, rel. a possível dano causado ao erário estadual derivado da decadência do crédito tributário, constituído pelo Auto de Infração nº 01.001115558-66, para avaliação da oportunidade de acrescentar evidências que fortaleçam

Identificação		Descrição (objetivo / providências)
		a conclusão, ou a alterem, e posterior retorno à CS para a análise da regularidade processual e emissão do Relatório de Auditoria.
Data: 11/03/2021 Providências adotadas pela Gestão: Instauração de sindicância para apuração dos fatos. A comissão sindicante cumpriu o que estabelece a Resolução 3598/2004, apensando os documentos necessários, promovendo a oitiva dos servidores, emitindo relatório conclusivo, responsabilizando o servidor Benedito Carlos Barbosa, MASP 333971-0. Nota para subsidiar relatório de auditoria ao final das avaliações.		
28	Número: NA 07/2021 SEI 1190.01. 0001735/2020-37	Objetivo da auditoria: Analisar o processo de contratação e o contrato celebrado com a Hitachi Data Systems do Brasil Ltda por meio de inexigibilidade de licitação, nos termos do inciso I do artigo 25 da Lei nº 8.666/93.
Data: 18/03/2021 Providências adotadas pela Gestão: Constatou-se a regularidade do processo de contratação da Hitachi Data Systems do Brasil Ltda. Após a aplicação de checklist, constante no Anexo, com algumas ressalvas conforme apontado no texto da nota.		
29	Número: NA 08/2021 SEI 1190.01. 0001735/2020-37	Objetivo da auditoria: Avaliar o processo de contratação e o contrato celebrado com a Companhia Tecnológica da Informação do Estado de Minas Gerais – PRODEMGE por meio de dispensa de licitação, nos termos do inciso VIII do artigo 24 da Lei nº 8.666/93.
Data: 26/03/2021 Considerações do auditor: Não foram constadas irregularidades no processo de contratação da Companhia de Tecnologia da Informação do Estado de Minas Gerais - PRODEMGE, dentro do escopo da avaliação, com as ressalvas já apontadas no texto da nota.		
30	Número: NA 09/2021 SEI 1190.01. 0001735/2020-37	Objetivo da auditoria: Analisar o processo de contratação de prestação de serviços técnicos de informática, sob demanda, conforme especificações, exigências e quantidades. Contrato celebrado por meio da modalidade pregão eletrônico nos termos da Lei Federal nº 10.520/2002, da Lei Estadual nº 14.167/ 2002, e do Decreto Estadual nº 44.786/2008.
Data: 08/04/2021 Considerações do auditor: Não foram constadas irregularidades no processo de contratação da Extreme Digital Consultoria e Representações Ltda, com as ressalvas já apontadas no texto da nota.		
31	Número: NA 10/2021 SEI 1190.01. 0009606/2020-47	Objetivo da auditoria: Analisar o processo de contratação de prestação de serviços de certificação em processos de Recursos Humanos, pelo prazo de 3 anos. Contrato celebrado por meio de inexigibilidade de licitação nos termos do art. 25, inciso II, da Lei Federal nº 8.666/93.
Data: 15/04/2021 Considerações do auditor: Dentro do escopo da avaliação, foram constatadas não conformidades no processo de contratação da CRF Instituto de Recursos Humanos Ltda., advindas de: 1) ausência de evidências de que: a. não havia possibilidade de competição; b. os serviços contratados foram		

Identificação		Descrição (objetivo / providências)
		integralmente prestados. 2) presença de evidências de irregularidade, com prestação de serviços realizada antes da formalização contratual. Recomendou-se a avaliação da oportunidade e adequação de instauração de sindicância para a apuração de responsabilidades relativas à execução de serviços antes da formalização do contrato, ainda que não tenha sido constatado danos ao erário. Processo de sindicância aberto por meio do SEI 1190.01.0013148/2021-52, objeto da NA n.º 18/2021.
32	Número: NA 11/2021 SEI 1190.01.0000432/2021-04	Objetivo da auditoria: Orientar a SUFIS sobre a necessidade de sanar pendências relativas à sindicância instaurada pela Portaria SUFIS nº 051/2019, que visou apurar os fatos, quantificar os danos e apurar as responsabilidades relativos a sinistro ocorrido com veículo da SEF/MG, comunicando ao proprietário do veículo particular envolvido sobre a necessidade de que este se manifeste e exerça seu direito de defesa ou mesmo assunção de responsabilidade pela restauração do dano causado a veículo oficial.
Data: 30/04/2021 Providências adotadas pela Gestão: Instauração de sindicância e providências de cobrança ao terceiro envolvido. Verificou-se que a comissão entendeu que a culpa pelo dano causado ao veículo oficial deveria ser atribuída ao condutor do outro veículo, um VW FOX, placa HGZ-0187, todavia não foi constatado registro de comunicação ao proprietário do mesmo, para que se pronuncie e exerça seu direito de defesa ou mesmo assunção da responsabilidade pela restauração do dano causado a veículo oficial. Verificou-se, ainda, a falta de atualização dos valores e procedimentos de cobrança. A CS devolveu os autos em diligência para os procedimentos citados.		
33	Número: NA 12/2021 SEI 1190.01.0010843/2021-13	Objetivo da auditoria: Analisar as etapas do processo de contratação e dos controles internos adotados na execução da licitação da alienação para prestação de serviços financeiros, que atualmente encontra-se na fase de planejamento.
Data: 14/06/2021 Providências adotadas pela Gestão: Foram relacionadas na NA os pontos de atenção e recomendações, considerados pontos de risco, visando subsidiar o processo de consultoria da contratação do processo licitatório de alienação da folha de pagamento, incluindo a observância dos controles internos previstos na legislação e a busca pelo aprimoramento da eficiência, por meio da implementação de processo sistemático de gerenciamento de riscos inerente ao processo de aquisição.		
34	Número: NA 13/2021 SEI 1190.01.0013027/2021-21	Objetivo da auditoria: Analisar o processo de celebração do X Termo Aditivo relativo à prorrogação de contratação de locação de imóvel destinado ao funcionamento da Administração Fazendária/2º nível/Almenara nos termos da Lei das Locações – Lei Federal nº 8.425/1991, Código Civil, arts. 565 a 578, e Lei de Licitações e Contratos Administrativos – Lei Federal 8.666/93.
Data: 25/06/2021 Considerações do auditor: Dentro do escopo da avaliação, não foram constatadas irregularidades no processo de celebração do X Termo Aditivo de contrato de locação de imóvel com Zenóbio Correia da Rocha, com as ressalvas já apontadas na referida nota.		

Identificação		Descrição (objetivo / providências)
35	Número: NA 14/2021 SEI 1190.01. 0007146/2021-19	Objetivo da auditoria: Analisar e avaliar os autos do processo de sindicância instaurado pela O.S. SPGF nº 005/2021, que buscou apurar os fatos e responsabilidades em decorrência de dano ocasionado por acidente de trânsito envolvendo veículo de representação desta Secretaria de Estado de Fazenda, veículo Toyota – Corolla – GLI UPPER – placa: QQN-6215 – Renavam 01188228193 – propriedade de Localiza Rent a Car S/A – CNPJ 16.670.085/0001-55 e veículo de terceiro, pertencente a Eduardo Lucas Mendes, CPF 506.996.446-15.
Data: 25/06/2021 Providências adotadas pela Gestão: A sindicância foi instaurada e após manifestação da Controladoria Setorial e Corregedoria da SEF o expediente foi concluído com determinação de arquivamento dos autos, consoante o disposto no artigo 50 da Lei nº 14.184, de 31 de janeiro de 2002.		
36	Número: NA 15/2021 SEI 1190.01. 0013926/2021-95	Objetivo da auditoria: Avaliar e informar ao gabinete do secretário sobre a situação e acompanhamento pela SEF dos Agentes Públicos que não realizaram a Declaração de Bens e Valores em 2020.
Data: 08/07/2021 Providências adotadas pela Gestão: Encaminhamento, à Corregedoria, dos nomes dos servidores que permaneceram inadimplentes para os procedimentos cabíveis. Recomendou-se a notificação aos servidores inadimplentes, por meio idôneo, que assegure o recebimento da mensagem, de modo a mitigar o risco de alegação de desconhecimento do servidor sobre sua inadimplência.		
37	Número: NA 16/2021 SEI 1190.01. 0009281/2019-95	Objetivo da auditoria: Analisar o processo de Celebração do IV Termo Aditivo de Contrato de Compra de Energia Elétrica (CCER) e Contrato de Uso do Sistema de Distribuição (CUSD) da Administração Fazendária/2º nível/Nanuque – Prorrogação do prazo de vigência e reajuste de tarifas devido à resolução ANEEL nº 2.707 de 25 de junho de 2020, nos termos da lei de Licitações e Contratos Administrativos – Lei Federal 8.666/93.
Data: 19/08/2021 Considerações do auditor: Dentro do escopo da avaliação, não foram constatadas irregularidades no processo de celebração do IV Termo Aditivo do Contrato de Compra de Energia Elétrica (CCER) e do Contrato de Uso do Sistema de Distribuição (CUSD), com a Companhia Energética de Minas Gerais (CEMIG), com as ressalvas já apontadas, sucintamente relacionadas com a ausência de evidências, conforme constante da respectiva Nota de auditoria.		
38	Número: NA 17/2021 SEI 1190.01. 0013868/2021-12	Objetivo da auditoria: Analisar o processo de celebração do IX Termo Aditivo relativo à prorrogação de contratação de locação de imóvel destinado ao funcionamento da Administração Fazendária/2º nível/Unai nos termos da Lei das Locações – Lei Federal nº 8.425/1991, Código Civil, arts. 565 a 578, e Lei de Licitações e Contratos Administrativos – Lei Federal 8.666/93.
Data: 20/08/2021		

Identificação		Descrição (objetivo / providências)
Considerações do auditor: Não foram constatadas irregularidades no processo de celebração do IX Termo Aditivo de contrato de locação de imóvel com Assis e Lara Imobiliária Ltda. - ME, com as ressalvas já apontadas, suscintamente relacionadas a ausência de evidências, relacionadas na nota de auditoria.		
39	Número: NA 18/2021 SEI 1190.01.0013148/2021-52	Objetivo da auditoria: Analisar e avaliar o processo de sindicância administrativa instaurada pela O.S. do Gabinete do Secretário Adjunto, nº 001/2021, para apuração de possível responsabilidade, relativamente às não conformidades apontadas na Nota de Auditoria 010/2021, emitida em 15/04/2021, referindo-se a contratação da empresa CRF Instituto de Recursos Humanos Ltda pela SEF/SPGF, contrato 1900010882, cujo objeto era a prestação de serviço de certificação em processos de RH, pelo prazo de 3 anos, envolvendo as etapas de pesquisa, validação, certificação e feedback – contratação feita pela modalidade de inexigibilidade licitatória.
Data:25/08/2021 Considerações do auditor: A CS após verificação dos expedientes relativos solicitou informações e documentações adicionais para conclusão dos trabalhos, retornando o processo à comissão sindicante para sanar lacuna da sindicância informativa, requisitando à empresa contratada, prestadora do serviço, as informações sobre a etapa da validação, com todos os detalhes efetivados.		
40	Número: NA 19/2021 SEI 1190.01.0019473/2021-94	Objetivo da auditoria: Ressaltar a importância da publicação da portaria instauradora das sindicâncias administrativas investigatórias, como garantia de cumprimento do princípio constitucional da publicidade, constante no artigo 37, caput, da Constituição da República Federativa do Brasil – CRFB, bem como recomendar a padronização desses procedimentos administrativos voltados à apuração de autoria e extensão dos eventos danosos ao patrimônio da SEF/MG.
Data:04/10/2021 Considerações do auditor: Em face da constatação de casos de ausência de publicação no Minas Gerais, ou meio equivalente, das portarias instauradoras de sindicâncias administrativas investigatórias, a C.S recomenda o envio de orientações para todas as unidades competentes para instauração de sindicâncias administrativas investigatórias a providenciarem a publicação do ato administrativo iniciador da investigação, seja no Diário Oficial do Estado de Minas Gerais ou meio equivalente, considerando o disposto no decreto 46,185, de 15 de março de 2013, com providência das alterações necessárias no anexo da resolução n. 4632, de 16 de janeiro de 2014.		

Apêndice B – Resultado do monitoramento dos Planos de Ação de 2021

Nota de Auditoria nº 001/2021 – SEI 1190.01.0001735/2020-37

Recomendação de auditoria	Objetivo Geral	Ação	Prazo de implementação	Status da recomendação (*)
R.1 Implantação da metodologia de gerenciamento de riscos na execução dos contratos, de forma a maximizar a probabilidade de atingimento dos objetivos almejados pela SEF, com a identificação dos riscos, mapeamento de suas causas e identificação das possíveis ações de controle	Analisar a regularidade das etapas do processo de contratação, dos controles internos adotados na execução da prestação de serviço de caráter contínuo, objeto do contrato celebrado entre a SEF e Algar Telecom para disponibilização do serviço de telefonia fixo comutado (STFC), na modalidade local, tráfego local em chamadas de fixo para fixo, e fixo para móvel, para atender unidades da SEF.	Elaboração do Manual de Gestão e Fiscalização de Contrato	mar/22	Recomendação implementada
R. 2 Que toda licitação seja iniciada com a abertura de processo administrativo que contenha anteriormente à realização do processo licitatório, a autorização para a contratação da autoridade competente, observada a sequência dos atos preparatórios na fase interna, como a solicitação do requisitante e a aprovação da autoridade competente para início do processo licitatório.				
R3 Que as unidades executoras anexem no processo SEI! os documentos relativos à avaliação mensal realizadas pelos fiscais e os atestes, ou apresentem a justificativa pela não realização, uma vez que a nota da contratada pode impactar no valor pago. Caso já tenha(m) processo(s) SEI! relativo(s) a este acompanhamento, vinculá-lo(s) ao processo SEI! Licitatório.				
R4 – Que seja anexado ao processo SEI!, antes da vigência contratual, o documento da designação do servidor para a fiscalização dos aspectos técnicos e administrativos do contrato				
R5 - Que o servidor designado por escrito pelo gestor para a fiscalização dos aspectos técnicos e administrativos do contrato, ao tomar conhecimento de sua responsabilidade, responda o expediente com anexação no processo SEI! de sua ciência ao processo de origem.				

Recomendação de auditoria	Objetivo Geral	Ação	Prazo de implementação	Status da recomendação (*)
R6 - Que o fiscal de contratos adote como rotina diária a escrituração de Livro ou Relatório específicos, escritural ou eletrônico, objetivando o lançamento de todos os eventos pertinentes às irregularidades verificadas na execução contratual, anexando ao processo SEI os referidos documentos, ou caso já tenha em separado, vinculá-lo ao processo licitatório				
R.7 Constar no preâmbulo do contrato o regime de execução, conforme art. 40 da Lei 8.666/93.				
R.8 - Constar no contrato o ato que autorizou a sua lavratura, conforme previsão no art. 61 da Lei 8.666/93.				
R.9 Constar no contrato a vinculação ao edital de licitação, ou ao termo que a dispensou ou a tornou inexigível, bem como ao convite e à proposta do licitante vencedor, conforme previsão do art. 55, inciso XI da Lei 8.666/93.				
R.10 Constar no processo SEI as telas de pesquisas referentes a cadastros relativos à existência de sanção que impeça a participação no certame ou a futura contratação, previstas nos itens 8.1 e 8.2 do Edital Pregão Eletrônico 1191001 45/2019, documento SEI 7367373.				
R.11 - Realização de pesquisas na internet e na contratação e respectivas prorrogações contratuais para verificação da sua existência física, e anexá-las ao processo SEI				
R.12 Constar no processo SEI as telas de pesquisas referentes a consultas nos sítios institucionais da Justiça Estadual e Federal dos nomes do fornecedor, sócios e representantes a fim de identificar possíveis irregularidades relativas a licitações ou outros processos criminais (estelionato, fraudes e falsificações; crimes tributários e contra as relações de consumo; crimes financeiros; tráfico e porte ilegal de armas de fogo; crimes contra a administração pública), podendo criar de um Certificado de				

Recomendação de auditoria	Objetivo Geral	Ação	Prazo de implementação	Status da recomendação (*)
Registro cadastral dos sócios e representantes das empresas, o que possibilita obter alertas para fraudes.				
R.13 - Constar no processo SEI! as telas de pesquisas referentes a consultas na internet do fornecedor contratado, sócios e representantes, a fim de identificar possíveis irregularidades relativas a licitações, o que possibilita obter alertas para fraudes.				
R.14 Constar no processo SEI!, em forma de check list ou outro tipo de documento que atenda à mesma finalidade, a comprovação de verificação de: mudanças expressivas do capital social do fornecedor; mudança no objeto social do fornecedor em data próxima ao certame; identificação de doações políticas que possam indicar a existência de conflito de interesses do fornecedores, sócios e representantes; sócios falecidos ou outra inconsistência que sinaliza indícios de fraude, como CPF suspenso, por exemplo.				
Nota de Auditoria nº 003/2021 – SEI 1190.01.0001735/2020-37				
R.1 - Implantação da metodologia de gerenciamento de riscos na execução dos contratos, de forma a maximizar a probabilidade de atingimento dos objetivos almejados pela SEF, com a identificação dos riscos, mapeamento de suas causas e identificação das possíveis ações de controle.	verificar a observância dos controles internos adotados nos processos de contratação e execução da prestação dos serviços de pesquisa para “Elaboração de Tabela de Preços de Veículos Automotores – IPVA, objeto do contrato celebrado entre a Secretaria de Estado de Fazenda - SEF e a Fundação Instituto de Pesquisas Econômicas, bem como contribuir	Elaboração do Manual de Gestão e Fiscalização de Contrato	mar/22	Recomendação implementada

Recomendação de auditoria	Objetivo Geral	Ação	Prazo de implementação	Status da recomendação (*)
	para o aperfeiçoamento da gestão de riscos			
R.2 Que conste no processo SEI! Certidão do Cadastro de Fornecedores Impedidos de Licitar e Contratar com a Administração Pública Estadual – CAFIMP, referente a cadastro relativo à situação que impeça a participação no certame ou a futura contratação, prevista na Lei nº 13.994, de 18/09/2001, e no Decreto nº 45.902, de 27/01/2012;				
R.3 - Que a unidade executora anexe no processo SEI! os documentos relativos à avaliação mensal realizadas pelos fiscais ou apresentem a justificativa pela não realização, ou mencionando que não foi realizada atividade de assessoria, acompanhamento e manutenção da tabela, uma vez que pode impactar no valor pago. Caso já tenha processo SEI! relativo a este acompanhamento, vinculá-lo ao processo SEI! Licitatório;				
R.4 Que o fiscal de contratos adote como rotina diária a escrituração de Livro ou Relatório específicos, escritural ou eletrônico, objetivando o lançamento de todos os eventos pertinentes às irregularidades verificadas na execução contratual, levando em consideração as mesmas informações, anexando ao processo SEI!;				
R.5 Constar no preâmbulo do contrato o regime de execução, conforme art. 40 da Lei 8.666/93.				
R.6 - Constar no processo SEI! as telas de pesquisas referentes a consultas na internet do fornecedor contratado, sócios e representantes, a fim de identificar possíveis irregularidades relativas a licitações, o que possibilita obter alertas para fraudes.				

Recomendação de auditoria	Objetivo Geral	Ação	Prazo de implementação	Status da recomendação (*)
R.7 Constar no processo SEI, as telas de pesquisas referentes a consultas nos sítios institucionais da Justiça Estadual e Federal dos nomes do fornecedor, sócios e representantes a fim de identificar possíveis irregularidades relativas a licitações ou outros processos criminais (estelionato, fraudes e falsificações; crimes tributários e contra as relações de consumo; crimes financeiros; tráfico e porte ilegal de armas de fogo; crimes contra a administração pública), podendo criar de um Certificado de Registro cadastral dos sócios e representantes das empresas, o que possibilita obter alertas para fraudes.				
R.8 Constar no processo SEI, em forma de checklist ou outro tipo de documento que atenda à mesma finalidade, de verificação de: <ul style="list-style-type: none"> - mudanças expressivas do capital social do fornecedor - mudança no objeto social do fornecedor em data próxima ao certame - identificação de doações políticas que possam indicar a existência de conflito de interesses do fornecedores, sócios e representantes - sócios falecidos ou outra inconsistência que sinaliza indícios de fraude, como CPF suspenso, por exemplo; - Se foram identificados indícios de alterações em documentos (rasuras, adulterações, falsificações). 				

Recomendação de auditoria	Objetivo Geral	Ação	Prazo de implementação	Status da recomendação (*)
<p>R.9 Realizar pesquisas relativas à empresa sobre:</p> <ul style="list-style-type: none"> - denúncias e/ou representações relativas à contratação, se: a) noticiam indicativos de fraude, conluio, direcionamento ou superfaturamento; b) noticiam condutas impróprias de agentes da Administração ou a participação societária, ainda que indireta, de servidor/dirigente do órgão/entidade contratante; e c) noticiam que o fornecedor contratado pelo órgão/entidade subcontrata outra empresa (que participou ou não da cotação de preços); - Se foram divulgadas na mídia notícias de práticas antiéticas, de fraude ou de corrupção referentes ao fornecedor contratado; - Se foram reportadas notícias de ocorrência de situações de conflitos de interesses envolvendo servidores, dirigentes e o fornecedor contratado; - Se as denúncias e/ou representações noticiam que agentes da Administração possam ter obtido algum tipo de vantagem financeira com a contratação; - Se as denúncias e/ou representações noticiam que a empresa/fornecedor não têm empregados registrados ou não possui patrimônio condizente com a contratação; - Se as denúncias e/ou representações noticiam a participação de agente público, mesmo que informalmente, como representante ou intermediário dos interesses de fornecedor licitante no órgão/entidade contratante. 				
Nota de Auditoria nº 05/2021 - SEI 1190.01.0001735/2020-37				
R.1 implantação da metodologia de gerenciamento de riscos na execução dos contratos ¹ , de forma a maximizar a probabilidade de atingimento dos objetivos almejados pela SEF, com a identificação dos riscos, mapeamento de suas causas e identificação das possíveis ações de controle;	Analisar a regularidade das etapas do processo de contratação, dos controles internos adotados na execução da prestação de serviço de caráter	Elaboração do Manual de Gestão e Fiscalização de Contrato	mar/22	Recomendação implementada

Recomendação de auditoria	Objetivo Geral	Ação	Prazo de implementação	Status da recomendação (*)
R.2 – realizar a avaliação e registro dos riscos inerentes à falta de previsão de sanções e/ou responsabilização para o caso de inexecução contratual por parte da empresa, como também situações em que ensejam a aplicação de advertências ou multas para a empresa contratada, no contrato de adesão fornecido pela Empresa Brasileira de Correios e Telégrafos;	contínuo, frente aos riscos para a finalidade do contrato celebrado entre a Secretaria de Estado de Fazenda - SEF e Empresa Brasileira de Correios e Telégrafos para “a prestação, pela ECT, de serviços de venda de produtos, constituindo em PAC, FAC, SEDEX, DNE, Serviços Telemáticos, Carta Comercial, Máquina de Franquear, Aquisição de Produtos para as Unidades Centrais e Administrações Fazendárias da SEF/MG”.			
R.3 realizar a avaliação de riscos quanto às diferenças que se encontram entre o objeto a ser contratado descrito no Termo de Referência e o que consta no contrato, conforme mencionado no item 4, e fazer o respectivo registro				
R.4 Que as unidades executoras anexem ao processo SEI! os documentos relativos às avaliações mensais realizadas pelos fiscais e respectivos atestados de recebimento do bem ou serviço, ou apresentem a justificativa pela não realização, uma vez que a nota da contratada pode impactar no valor pago. Caso já tenha(m) processo(s) SEI! relativo(s) a este acompanhamento, vinculá-lo(s) ao processo SEI! licitatório.				
R.5 Que seja anexado ao processo SEI!, antes da vigência contratual, o documento da designação dos servidores para a fiscalização dos aspectos técnicos e administrativos do contrato.				
R.6 – Observar a segregação das funções, garantindo a independência entre as fases inerentes ao processo de contratação e a execução contratual, avaliando o risco caso tenha alguma situação em que não há segregação das funções para os servidores, optando por aceitar, mitigar ou evitar o risco, realizando o devido registro.				
R.7 - Inserir no processo SEI! a forma de controle utilizada para avaliar o recebimento do serviço no sentido de orientar os gestores e fiscais, e padronizar os procedimentos em todas as unidades.				

Recomendação de auditoria	Objetivo Geral	Ação	Prazo de implementação	Status da recomendação (*)
R.8 - Que o servidor designado por escrito pelo gestor para a fiscalização dos aspectos técnicos e administrativos do contrato, ao tomar conhecimento de sua responsabilidade, responda o expediente com anexação no processo SEI de sua ciência ao processo de origem.				
R.9 Que o fiscal de contratos adote como rotina diária a escrituração de Livro ou Relatório específicos, escritural ou eletrônico, objetivando o lançamento de todos os eventos pertinentes às irregularidades verificadas na execução contratual, consoante com o art. 67, parágrafo 1º da Lei 8.666/93, anexando ao processo SEI os referidos documentos, ou caso já tenha em separado, vinculá-lo ao processo licitatório.				
R.10 Constar no preâmbulo do contrato o regime de execução, conforme art. 40 da Lei 8.666/93.				
R.11 – Constar no contrato o ato que autorizou a sua lavratura, conforme previsão no art. 61 da Lei 8.666/93				
R.12 Constar no contrato a vinculação ao edital de licitação, ou ao termo que a dispensou ou a tornou inexigível, bem como ao convite e à proposta do licitante vencedor, conforme previsão do art. 55, inciso XI da Lei 8.666/93.				
R.13 – Realizar a avaliação de riscos e fazer o devido registro quanto à adoção ou não do seguinte controle: constar no processo SEI as telas de pesquisas referentes a consultas na internet do fornecedor contratado, sócios e representantes, a fim de identificar possíveis irregularidades relativas a licitações, o que possibilita obter alertas para fraudes. E caso seja detectada situação neste sentido, fazer análise dos riscos e registrar a respectiva avaliação no processo.				

Recomendação de auditoria	Objetivo Geral	Ação	Prazo de implementação	Status da recomendação (*)
<p>R.14 Realizar a avaliação de riscos e fazer o devido registro quanto à adoção ou não do seguinte controle: constar no processo SEI! as telas de pesquisas referentes a consultas nos sítios institucionais da Justiça Estadual e Federal dos nomes do fornecedor, sócios e representantes a fim de identificar possíveis irregularidades relativas a licitações ou outros processos criminais (estelionato, fraudes e falsificações; crimes tributários e contra as relações de consumo; crimes financeiros; tráfico e porte ilegal de armas de fogo; crimes contra a administração pública), podendo criar de um Certificado de Registro cadastral dos sócios e representantes das empresas, o que possibilita obter alertas para fraudes, e no caso de detectar situação neste sentido fazer análise dos riscos e registrar a respectiva avaliação no processo</p>				
<p>R.15 Realizar a avaliação de riscos e fazer o devido registro quanto à adoção ou não do seguinte controle: constar no processo SEI!, em forma de checklist ou outro tipo de documento que atenda à mesma finalidade, a comprovação de verificação de:</p> <ul style="list-style-type: none"> - mudanças expressivas do capital social do fornecedor - mudança no objeto social do fornecedor em data próxima ao certame - identificação de doações políticas que possam indicar a existência de conflito de interesses do fornecedores, sócios e representantes - sócios falecidos ou outra inconsistência que sinaliza indícios de fraude, como CPF suspenso, por exemplo. - Se foram identificados indícios de alterações em documentos (rasuras, adulterações, falsificações) <p>Caso seja detectada alguma situação neste sentido, fazer análise dos riscos e registrar a respectiva avaliação no processo.</p>				

Recomendação de auditoria	Objetivo Geral	Ação	Prazo de implementação	Status da recomendação (*)
<p>6 Realizar a avaliação de riscos e fazer o devido registro quanto à adoção ou não do seguinte controle: pesquisas relativas à empresa sobre:</p> <ul style="list-style-type: none"> - denúncias e/ou representações relativas à contratação, se: a) noticiam indicativos de fraude, conluio, direcionamento ou superfaturamento; b) noticiam condutas impróprias de agentes da Administração ou a participação societária, ainda que indireta, de servidor/dirigente do órgão/entidade contratante; e c) noticiam que o fornecedor contratado pelo órgão/entidade subcontrata outra empresa (que participou ou não da cotação de preços) <p>- Se foram divulgadas na mídia notícias de práticas antiéticas, de fraude ou de corrupção referentes ao fornecedor contratado;</p> <p>- Se foram reportadas notícias de ocorrência de situações de conflitos de interesses envolvendo servidores, dirigentes e o fornecedor contratado; - Se as denúncias e/ou representações noticiam que agentes da Administração possam ter obtido algum tipo de vantagem financeira com a contratação;</p> <p>- Se as denúncias e/ou representações noticiam que a empresa/fornecedor não têm empregados registrados ou não possui patrimônio condizente com a contratação;</p> <p>- Se as denúncias e/ou representações noticiam a participação de agente público, mesmo que informalmente, como representante ou intermediário dos interesses de fornecedor licitante no órgão/entidade contratante.</p> <p>Caso seja detectada alguma situação neste sentido, fazer análise dos riscos e registrar a respectiva avaliação no processo.</p>				
<p>R.17 – Atualização das certidões, com a sugestão de verificar a possibilidade de criação de um sistema que realize as consultas de forma automática, e que as inclua no processo.</p>				
Nota de Auditoria nº 007/2021 - SEI 1190.01.0001735/2020-37				

Recomendação de auditoria	Objetivo Geral	Ação	Prazo de implementação	Status da recomendação (*)
R.1 a implantação da metodologia de gerenciamento de riscos na execução dos contratos ¹ , de forma a maximizar a probabilidade de atingimento dos objetivos almejados pela SEF, com a identificação dos riscos, mapeamento de suas causas e identificação das possíveis ações de controle,	analisar a regularidade das etapas do processo de contratação, dos controles internos adotados na execução da prestação de serviço de caráter contínuo, frente aos riscos para a finalidade do contrato celebrado entre a Secretaria de Estado de Fazenda - SEF e Hitachi Data Systems do Brasil Ltda para "Prestação de serviços de manutenção e suporte técnico para os equipamentos de informática do tipo storage, marca HDS (Hitachi Data System), instalados no Datacenter da Superintendência Tecnologia de Informação da Secretaria de Estado da Fazenda de Minas Gerais (STI/SEF/MG)"	Elaboração do Manual de Gestão e Fiscalização de Contrato	mar/22	Recomendação implementada
R.2 que sejam incluir no processo SEI! os documentos referentes ao início do processo de contratação, da formação Termo Aditivo I, e da formação do Termo Aditivo II, garantindo a transparência de todo o processo de aquisição do serviço;				
R.3 - que as unidades executoras anexem ao processo SEI! os documentos relativos à designação dos fiscais do contrato, às avaliações mensais realizadas pelos fiscais e respectivos atestados de recebimento do bem ou serviço, ou apresentem justificativa(s) da sua não realização, uma vez que a nota da contratada pode impactar no valor pago. Caso já tenha(m) processo(s) SEI! relativo(s) a este acompanhamento, vinculá-lo(s) ao processo SEI! licitatório;				
R.4 - Fazer constar no processo SEI! a forma de controle a ser utilizada para avaliar o recebimento do serviço, no sentido de orientar os gestores e fiscais;				
R.5 Que o fiscal de contratos adote como rotina diária a escrituração de Livro ou Relatório específicos, escritural ou eletrônico, objetivando o lançamento de todos os eventos pertinentes às irregularidades verificadas na execução contratual, consoante com o art. 67, parágrafo 1º da Lei 8.666/93, anexando ao processo SEI! os referidos documentos, ou, caso já tenha em separado, vinculá-lo ao processo licitatório;				
R.6 - Fazer constar no preâmbulo do contrato o regime de execução, conforme art. 40 da Lei 8.666/93;				

Recomendação de auditoria	Objetivo Geral	Ação	Prazo de implementação	Status da recomendação (*)
R.7 Realizar a avaliação de riscos e fazer o devido registro quanto à adoção ou não do seguinte controle: constar no processo SEI as telas de pesquisas referentes a consultas na internet do fornecedor contratado, sócios e representantes, a fim de identificar possíveis irregularidades relativas a licitações, o que possibilita obter alertas para fraudes.				
R.8 – Realizar a avaliação de riscos e fazer o devido registro quanto à adoção ou não do seguinte controle: constar no processo SEI as telas de pesquisas referentes a consultas nos sítios institucionais da Justiça Estadual e Federal dos nomes do fornecedor, sócios e representantes a fim de identificar possíveis irregularidades relativas a licitações ou outros processos criminais (estelionato, fraudes e falsificações; crimes tributários e contra as relações de consumo; crimes financeiros; tráfico e porte ilegal de armas de fogo; crimes contra a administração pública), podendo criar de um Certificado de Registro cadastral dos sócios e representantes das empresas, o que possibilita obter alertas para fraudes, e no caso de detectar situação neste sentido fazer análise dos riscos e registrar a respectiva avaliação no processo.				

Recomendação de auditoria	Objetivo Geral	Ação	Prazo de implementação	Status da recomendação (*)
<p>R.9 – Realizar a avaliação de riscos e fazer o devido registro quanto à adoção ou não do seguinte controle: constar no processo SEI, em forma de checklist ou outro tipo de documento que atenda à mesma finalidade, a comprovação de verificação de:</p> <ul style="list-style-type: none"> - mudanças expressivas do capital social do fornecedor - mudança no objeto social do fornecedor em data próxima ao certame identificação de doações políticas que possam indicar a existência de conflito de interesses do fornecedores, sócios e representantes - sócios falecidos ou outra inconsistência que sinaliza indícios de fraude, como CPF suspenso, por exemplo. - Se foram identificados indícios de alterações em documentos (rasuras, adulterações, falsificações) - Realização de pesquisas na internet no processo de contratação e respectivas prorrogações contratuais para verificação da sua existência ou permanência física no endereço cadastrado. <p>Caso seja detectada alguma situação neste sentido, fazer análise dos riscos e registrar a respectiva avaliação no processo.</p>				

Recomendação de auditoria	Objetivo Geral	Ação	Prazo de implementação	Status da recomendação (*)
<p>R.10 Realizar a avaliação de riscos e fazer o devido registro quanto à adoção ou não do seguinte controle: pesquisas relativas à empresa sobre:</p> <ul style="list-style-type: none"> - denúncias e/ou representações relativas à contratação, se: a) noticiam indicativos de fraude, conluio, direcionamento ou superfaturamento; b) noticiam condutas impróprias de agentes da Administração ou a participação societária, ainda que indireta, de servidor/dirigente do órgão/entidade contratante; e se c) noticiam que o fornecedor contratado pelo órgão/entidade subcontrata outra empresa (que participou ou não da cotação de preços) - Se foram divulgadas na mídia notícias de práticas antiéticas, de fraude ou de corrupção referentes ao fornecedor contratado; - Se foram reportadas notícias de ocorrência de situações de conflitos de interesses envolvendo servidores, dirigentes e o fornecedor contratado; - Se as denúncias e/ou representações noticiam que agentes da Administração possam ter obtido algum tipo de vantagem financeira com a contratação; - Se as denúncias e/ou representações noticiam que a empresa/fornecedor não têm empregados registrados ou não possui patrimônio condizente com a contratação; - Se as denúncias e/ou representações noticiam a participação de agente público, mesmo que informalmente, como representante ou intermediário dos interesses de fornecedor licitante no órgão/entidade contratante. Caso seja detectada alguma situação neste sentido, fazer análise dos riscos e registrar a respectiva avaliação no processo. <p>R.11 Atualizar as certidões e prospectar sistema que realize consultas automáticas, cuidando do registro das mesmas no processo SEI! correspondente.</p>				
Nota de Auditoria 008/2021 - SEI: 1190.01.0001735/2020-37				
R.1 implantação da metodologia de gerenciamento de riscos na execução dos contratos ¹ , de forma a maximizar a probabilidade de atingimento dos objetivos	Analisar a regularidade das etapas do processo de contratação, bem como da		mar/22	Recomendação implementada

Recomendação de auditoria	Objetivo Geral	Ação	Prazo de implementação	Status da recomendação (*)
almejados pela SEF, com a identificação dos riscos, mapeamento de suas causas e identificação das possíveis ações de controle.	aplicação dos controles internos adotados na execução da prestação de serviço de caráter contínuo, frente aos riscos para a finalidade do contrato celebrado entre a Secretaria de Estado de Fazenda - SEF e Companhia Tecnológica da Informação do Estado de Minas Gerais - PRODEMGE para "Serviços de informática, conforme descrição e especificações referentes à proposta comercial 489373/2014. Desenvolvimento de sistemas de informação GRP. Elaboração e implementação de um sistema aplicativo e seus produtos associados (documentos de gestão do projeto, documento de definição do escopo, especificação de requisitos, regras de negócio, código fonte, casos de testes, manual de usuário, manual de produção), visando automatizar um processo, total ou parcialmente."	Elaboração do Manual de Gestão e Fiscalização de Contrato		
R.2 Que sejam incluídos no processo SEI! os documentos referentes ao início do processo de contratação e da formação Termo Aditivo I, garantindo a transparência de todo o processo de aquisição do serviço.				
R.3 - Que as unidades executoras anexem ao processo SEI! os documentos relativos à designação dos fiscais do contrato, às avaliações mensais realizadas pelos fiscais e respectivos atestados de recebimento do bem ou serviço, ou apresentem a justificativa pela não realização, uma vez que a nota da contratada pode impactar no valor pago. Caso já tenha(m) processo(s) SEI! relativo(s) a este acompanhamento, vinculá-lo(s) ao processo SEI! licitatório.				
R.4 Fazer constar no processo SEI! a forma de controle utilizada para avaliar o recebimento do serviço, no sentido de orientar os gestores e fiscais.				
R.5 Que o fiscal de contratos adote como rotina diária a escrituração de Livro ou Relatório específicos, escritural ou eletrônico, objetivando o lançamento de todos os eventos pertinentes às irregularidades verificadas na execução contratual, consoante com o art. 67, parágrafo 1º da Lei 8.666/93, anexando ao processo SEI! os referidos documentos, ou caso já tenha em separado, vinculá-lo ao processo licitatório.				
R.6 Constar no preâmbulo do contrato o regime de execução, conforme art. 40 da Lei 8.666/93.				
R.7 Realizar a avaliação de riscos e fazer o devido registro quanto à adoção ou não do seguinte controle: constar no processo SEI! as telas de pesquisas referentes a consultas na internet do fornecedor contratado, sócios e representantes, a fim de				

Recomendação de auditoria	Objetivo Geral	Ação	Prazo de implementação	Status da recomendação (*)
identificar possíveis irregularidades relativas a licitações, o que possibilita obter alertas para fraudes.				
R.8 Realizar a avaliação de riscos e fazer o devido registro quanto à adoção ou não do seguinte controle: constar no processo SEI! as telas de pesquisas referentes a consultas nos sítios institucionais da Justiça Estadual e Federal dos nomes do fornecedor, sócios e representantes a fim de identificar possíveis irregularidades relativas a licitações ou outros processos criminais (estelionato, fraudes e falsificações; crimes tributários e contra as relações de consumo; crimes financeiros; tráfico e porte ilegal de armas de fogo; crimes contra a administração pública), podendo criar de um Certificado de Registro cadastral dos sócios e representantes das empresas, o que possibilita obter alertas para fraudes, e no caso de detectar situação neste sentido fazer análise dos riscos e registrar a respectiva avaliação no processo.				
R.9 – Realizar a avaliação de riscos e fazer o devido registro quanto à adoção ou não do seguinte controle: constar no processo SEI!, em forma de checklist ou outro tipo de documento que atenda à mesma finalidade, a comprovação de verificação de: <ul style="list-style-type: none"> - mudanças expressivas do capital social do fornecedor - mudança no objeto social do fornecedor em data próxima ao certame - identificação de doações políticas que possam indicar a existência de conflito de interesses do fornecedores, sócios e representantes - sócios falecidos ou outra inconsistência que sinaliza indícios de fraude, como CPF suspenso, por exemplo. - Se foram identificados indícios de alterações em documentos (rasuras, adulterações, falsificações) - Realização de pesquisas na internet no processo de contratação e respectivas prorrogações contratuais para verificação da sua existência ou permanência física no endereço cadastrado. 				

Recomendação de auditoria	Objetivo Geral	Ação	Prazo de implementação	Status da recomendação (*)
Caso seja detectada alguma situação neste sentido, fazer análise dos riscos e registrar a respectiva avaliação no processo.				
R.10 - Realizar a avaliação de riscos e fazer o devido registro quanto à adoção ou não do seguinte controle: pesquisas relativas à empresa sobre: - denúncias e/ou representações relativas à contratação, se: b) noticiam condutas impróprias de agentes da Administração ou a participação societária, ainda que indireta, de servidor/dirigente do órgão/entidade contratante; e se c) noticiam que o fornecedor contratado pelo órgão/entidade subcontrata outra empresa (que participou ou não da cotação de preços) - Se foram divulgadas na mídia notícias de práticas antiéticas, de fraude ou de corrupção referentes ao fornecedor contratado; - Se foram reportadas notícias de ocorrência de situações de conflitos de interesses envolvendo servidores, dirigentes e o fornecedor contratado; - Se as denúncias e/ou representações noticiam que agentes da Administração possam ter obtido algum tipo de vantagem financeira com a contratação; - Se as denúncias e/ou representações noticiam que a empresa/fornecedor não têm empregados registrados ou não possui patrimônio condizente com a contratação; - Se as denúncias e/ou representações noticiam a participação de agente público, mesmo que informalmente, como representante ou intermediário dos interesses de fornecedor licitante no órgão/entidade contratante. Caso seja detectada alguma situação neste sentido, fazer análise dos riscos e registrar a respectiva avaliação no processo.				
R.11 - Atualização das certidões e prospectar sistema que realize consultas automáticas, cuidando do registro das mesmas no processo SEI! correspondente.				
Nota de Auditoria nº 009/2021				

Recomendação de auditoria	Objetivo Geral	Ação	Prazo de implementação	Status da recomendação (*)
R.1 implantação da metodologia de gerenciamento de riscos na execução dos contratos ¹ , de forma a maximizar a probabilidade de atingimento dos objetivos almejados pela SEF, com a identificação dos riscos, mapeamento de suas causas e identificação das possíveis ações de controle	<p>Analisar das etapas do processo de contratação e dos controles internos adotados na execução da prestação de serviço de caráter contínuo, frente aos riscos para a finalidade do contrato celebrado entre a Secretaria de Estado de Fazenda - SEF e Extreme Digital Consultoria e Representações Ltda para "Contratação de serviços técnicos de informática, sob demanda, que serão prestados nas condições estabelecidas no Termo de Referência:</p> <p>a) desenvolvimento e/ou manutenção de sistemas nas linguagens Java, Delphi, Natural ou outras linguagens definidas pela SEF-MG; b) suporte e gestão de aplicações em ambiente de produção, administração de banco de dados, servidores de aplicação, sistemas operacionais, software de segurança e redes; e c) construção e/ou manutenção de soluções de inteligência de negócios e de inteligência analítica e administração de</p>	<p>Elaboração do Manual de Gestão e Fiscalização de Contrato</p>	<p>mar/22</p>	<p>Recomendação implementada</p>
R.2 Que as unidades executoras anexem ao processo SEI! as avaliações mensais realizadas pelos fiscais, uma vez que a nota da contratada pode impactar no valor pago. Caso exista(m) processo(s) SEI! relativo(s) a este acompanhamento, vinculá-lo(s) ao processo SEI! licitatório.				
R.3 Que o fiscal de contratos adote como rotina diária a escrituração de Livro ou Relatório específicos, escritural ou eletrônico, objetivando o lançamento de todos os eventos pertinentes às irregularidades verificadas na execução contratual, consoante com o art. 67, parágrafo 1º da Lei 8.666/93, anexando ao processo SEI! os referidos documentos, ou caso já tenha em separado, vinculá-lo ao processo licitatório				
R.4 Observar a segregação das funções, garantindo a independência entre as fases inerentes ao processo de contratação e a execução contratual, avaliando o risco caso tenha alguma situação em que não há segregação das funções para os servidores, optando por aceitar, mitigar ou evitar o risco, realizando o devido registro.				
R.5 – Constar no preâmbulo do contrato o regime de execução, conforme art. 40 da Lei 8.666/93.				
R.6 – Realizar a avaliação de riscos e fazer o devido registro quanto à adoção ou não do seguinte controle: constar no processo SEI! as telas de pesquisas referentes a consultas nos sítios institucionais da Justiça Estadual e Federal dos nomes do fornecedor, sócios e representantes a fim de identificar possíveis irregularidades relativas a licitações ou outros processos criminais (estelionato, fraudes e falsificações; crimes tributários e contra as relações de consumo; crimes financeiros; tráfico e porte ilegal de armas de fogo; crimes contra a administração pública), podendo criar um Certificado de Registro cadastral dos sócios e representantes das				

Recomendação de auditoria	Objetivo Geral	Ação	Prazo de implementação	Status da recomendação (*)
empresas, o que possibilita obter alertas para fraudes, e no caso de detectar situação neste sentido fazer análise dos riscos e registrar a respectiva avaliação no processo	dados, além de serviços de apoio técnico à governança de TI."			
<p>R.7 – Realizar a avaliação de riscos e fazer o devido registro quanto à adoção ou não do seguinte controle: constar no processo SEII, em forma de checklist ou outro tipo de documento que atenda à mesma finalidade, a comprovação de verificação de:</p> <ul style="list-style-type: none"> - mudanças expressivas do capital social do fornecedor; - Se foram identificados indícios de alterações em documentos (rasuras, adulterações, falsificações); - Realização de pesquisas na internet no processo de contratação e respectivas prorrogações contratuais para verificação da sua existência ou permanência física no endereço cadastrado; - Vínculos de relacionamento entre os fornecedores distintos (indícios de relação estreita entre fornecedores); - Verificação dos representantes de fornecedores distintos a fim de identificar possível coincidência deles. <p>Caso seja constatada alguma dessas situações, fazer avaliação dos riscos e registrar a medida de resposta no processo.</p> <ul style="list-style-type: none"> - mudança no objeto social do fornecedor em data próxima ao certame; - existência física do estabelecimento do fornecedor: pesquisa em Google View ou outro meio; - identificação de doações políticas que possam indicar a existência de conflito de interesses do fornecedores, sócios e representantes; - sócios falecidos ou outra inconsistência que sinaliza indícios de fraude, como CPF suspenso, por exemplo; 				

Recomendação de auditoria	Objetivo Geral	Ação	Prazo de implementação	Status da recomendação (*)
<p>R.8 - Realizar a avaliação de riscos e fazer o devido registro quanto à adoção ou não do seguinte controle: pesquisas relativas à empresa sobre:</p> <ul style="list-style-type: none"> - denúncias e/ou representações relativas à contratação, se: <ul style="list-style-type: none"> a) noticiam indicativos de fraude, conluio, direcionamento ou superfaturamento; b) noticiam condutas impróprias de agentes da Administração ou a participação societária, ainda que indireta, de servidor/dirigente do órgão/entidade contratante; e c) noticiam que o fornecedor contratado pelo órgão/entidade subcontrata outra empresa (que participou ou não da cotação de preços) - Se foram divulgadas na mídia notícias de práticas antiéticas, de fraude ou de corrupção referentes ao fornecedor contratado; - Se foram reportadas notícias de ocorrência de situações de conflitos de interesses envolvendo servidores, dirigentes e o fornecedor contratado; - Se as denúncias e/ou representações noticiam que agentes da Administração possam ter obtido algum tipo de vantagem financeira com a contratação; - Se as denúncias e/ou representações noticiam que a empresa/fornecedor não têm empregados registrados ou não possui patrimônio condizente com a contratação;- Se as denúncias e/ou representações noticiam a participação de agente público, mesmo que informalmente, como representante ou intermediário dos interesses de fornecedor licitante no órgão/entidade contratante. 				
<p>R.9 Atualização do Balanço Patrimonial e prospectar sistema que realize consultas automáticas, cuidando do registro das mesmas no processo SEI! correspondente.</p>				
Nota de Auditoria nº 010/2021 - SEI! 1190.01.0001308/2020-23				

Recomendação de auditoria	Objetivo Geral	Ação	Prazo de implementação	Status da recomendação (*)
R.1 implantação da metodologia de gerenciamento de riscos no macroprocesso de aquisições ⁴ , de forma a preservar a integridade e a maximizar a probabilidade de atingimento dos objetivos almejados pela SEF, cuidando da implementação dos controles internos necessários para tratar os riscos inerentes.	Analisar dos controles internos adotados no processo de aquisição e execução do contrato celebrado entre a Secretaria de Estado de Fazenda - SEF e CRF Instituto de Recursos Humanos Ltda para "prestação de serviços de certificação em processos de recursos humanos", frente aos riscos para a integridade e para a finalidade do serviço de caráter contínuo.	Elaboração do Manual de Gestão e Fiscalização de Contrato	mar/22	Recomendação implementada
R.2 que se cuide da motivação de atos da alteração dos fiscais do contrato e da respectiva análise de riscos, registrando ao processo SEI;				
R.3 que as unidades executoras anexem ao processo SEI as avaliações mensais realizadas pelos fiscais. A nota decorrente da avaliação atribuída à contratada pode impactar no valor pago. Caso já tenha(m) processo(s) SEI relativo(s) a este acompanhamento, vinculá-lo(s) ao processo SEI licitatório;				
R.4 que o fiscal de contratos adote como rotina diária a escrituração de Livro ou Relatório específicos, escritural ou eletrônico. O objetivo é lançar todos os eventos pertinentes às irregularidades verificadas na execução contratual, de acordo com o art. 67, parágrafo 1º da Lei 8.666/93. E anexar ao processo SEI estes documentos. Caso já tenham eles em outro processo SEI, vinculá-los ao processo licitatório;				
R.5 que se observe a segregação das funções, garantindo a independência entre as fases inerentes ao processo de aquisição e a execução contratual, avaliando o risco caso tenha alguma situação em que não há segregação das funções para os servidores, decidindo por aceitar, mitigar ou evitar o risco, realizando o devido registro;				
R.6 – que conste no preâmbulo do contrato o regime de execução, conforme art. 40 da Lei 8.666/93;				
R.7 – que se realize avaliação dos riscos e se faça o devido registro da decisão quanto a adoção ou não do seguinte controle: Constar no processo SEI pesquisas referentes a consultas nos sítios institucionais da Justiça Estadual e Federal dos nomes do fornecedor, sócios e representantes a fim de identificar possíveis irregularidades relativas a licitações ou outros processos				

Recomendação de auditoria	Objetivo Geral	Ação	Prazo de implementação	Status da recomendação (*)
<p>criminais (estelionato, fraudes e falsificações; crimes tributários e contra as relações de consumo; crimes financeiros; tráfico e porte ilegal de armas de fogo; crimes contra a administração pública). Pode-se criar um Certificado de Registro cadastral referente aos sócios e representantes das empresas. A medida possibilita obter alertas para fraudes e, caso alguma destas situações seja detectada, que se faça uma análise dos riscos, com o devido registro no processo;</p>				
<p>R.8 que se realize avaliação dos riscos e se faça o devido registro da decisão quanto a adoção ou não do seguinte controle: Constar no processo SEII, em forma de checklist ou outro tipo de documento que atenda à mesma finalidade, a comprovação de verificação de:</p> <ul style="list-style-type: none"> - mudanças expressivas do capital social do fornecedor; - mudança no objeto social do fornecedor em data próxima ao certame; - existência física do estabelecimento do fornecedor (pesquisa em Google View ou outro meio); - identificação de doações políticas que possam indicar a existência de conflito de interesses do fornecedores, sócios e representantes; - sócios falecidos ou outra inconsistência que sinaliza indícios de fraude, a exemplo de CPF suspenso; - Se foram identificados indícios de alterações em documentos (rasuras, adulterações, falsificações); <p>Realização de pesquisas na internet no processo de contratação e respectivas prorrogações contratuais para verificação da sua existência ou permanência física no endereço cadastrado;</p> <ul style="list-style-type: none"> - Vínculos de relacionamento entre os fornecedores distintos (indícios de relação estreita entre fornecedores); - Verificação dos representantes de fornecedores distintos a fim de identificar possível coincidência deles. 				

Recomendação de auditoria	Objetivo Geral	Ação	Prazo de implementação	Status da recomendação (*)
<p>R.9 – que se realize a avaliação dos riscos e se faça o devido registro da decisão quanto a adoção ou não do seguinte controle: Realizar pesquisas relativas à empresa contendo: - denúncias e/ou representações relativas à contratação, em que se: a) noticiam indicativos de fraude, conluio, direcionamento ou superfaturamento; b) noticiam condutas impróprias de agentes da Administração ou a participação societária, ainda que indireta, de servidor/dirigente do órgão/entidade contratante; e se c) noticiam que o fornecedor contratado pelo órgão/entidade subcontrata outra empresa (que participou ou não da cotação de preços). - notícias da mídia sobre práticas antiéticas, de fraude ou de corrupção referentes ao fornecedor contratado; - notícias de ocorrência de situações de conflitos de interesses envolvendo servidores, dirigentes e o fornecedor contratado; - denúncias e/ou representações em que agentes da Administração possam ter obtido algum tipo de vantagem financeira com a contratação; - denúncias e/ou representações em que a empresa/fornecedor não têm empregados registrados ou não possui patrimônio condizente com a contratação; - denúncias e/ou representações em há suspeita da participação de agente público, mesmo que informalmente, como representante ou intermediário dos interesses de fornecedor licitante no órgão/entidade contratante. Caso seja detectada alguma situação neste sentido, que se faça uma análise dos riscos, com o devido registro no processo</p>				
<p>R.10 que se anexe ao processo SEI! o Balanço Patrimonial e Demonstrativos Contábeis registrado na Junta Comercial ou estabelecimento competente, em consonância com o art. 31, I da Lei 8.666/93, no sentido de assegurar a qualificação econômico-financeira da empresa perante os demais órgãos e instituições;</p>				

Recomendação de auditoria	Objetivo Geral	Ação	Prazo de implementação	Status da recomendação (*)
R.11 – que se anexe ao processo SEI os documentos relativos a todas as etapas do processo de certificação, garantindo a transparência de todo o processo contratual e, com isso, a evidenciação do cumprimento das obrigações contratuais das partes e da observância da sequência de fases do processo de aquisição;				
R.12 – que se evidencie que o serviço realizado pela empresa contratada seja singular, de forma a não haver possibilidade de competição com outra empresa que atua também no mesmo ramo, e relacionando este serviço com o objetivo institucional e estratégico da instituição.				
RA 25/2021 - Auditoria Processo NFE - ISO 27001				
R.1 Concluir, aprovar e promover a publicação da Resolução da revisão da Política de Segurança da Informação declarada como uma Não conformidade Maior, do item A.5.1.2	Regularizar pendência da Política de Segurança da Informação que deve ser revista a cada 3 anos	Publicação da Resolução	dez/21	Implementada
R.2 promover e intensificar a disseminação da Política de Segurança da Informação e normativos vinculados à SGSI na Unidade STI, objeto da Não Conformidade Menor, do item A.7.2.2	Disseminar a cultura da PSI para todos os servidores da área do escopo do ambiente de emissão de NF-e da SEF/MG	Ampliação da divulgação interna da PSI	contínuo	Em curso
R.3 Avaliar eventual necessidade de controles adicionais para a manutenção da capacidade de memória em disco, objeto de ponto de atenção no item A.12.1.3	Mitigar riscos de atingimento de níveis críticos de armazenamento de informação computacional	Planejamento de aquisição de novos equipamentos via licitação	dez/22	Em curso, objeto de licitação para aquisição de novos equipamentos

Apêndice C – Legislação aplicável

- Constituição da República Federativa do Brasil, de 5-10-1988.
- Constituição do Estado de Minas Gerais, de 21-09-1989.
- Lei Complementar Federal nº 101, de 04-05-2000 – Estabelece normas de finanças públicas voltadas para a responsabilidade na gestão fiscal e dá outras providências.
- Lei Complementar nº 102, de 17-01-2008 – Dispõe sobre a organização do Tribunal de Contas e dá outras providências.
- Lei Federal nº 4.320, de 17-03-1964 – Estatui normas gerais de direito financeiro para elaboração e controle dos orçamentos e balanços da União, dos Estados, dos Municípios e do Distrito Federal.
- Lei Federal nº 8.666, de 21-06-1993 – Regulamenta o art. 37, inciso XXI, da Constituição Federal, institui normas para licitações e contratos da Administração Pública e dá outras providências.
- Lei nº 15.032, de 20-01-2004 – Dispõe sobre o Plano Mineiro de Desenvolvimento Integrado – PMDI – 2011 - 2030;
- Lei nº 23.577, de 15-01-2020 – Atualiza o Plano Mineiro de Desenvolvimento Integrado – PMDI.
- Lei nº 23.578, de 15-01-2020 – Institui o Plano Plurianual de Ação Governamental para o quadriênio 2020-2023.
- Lei nº 23.752, de 30-12-2020 – Dispõe sobre a revisão do Plano Plurianual de Ação Governamental - PPAG - 2020-2023, para o exercício 2021.
- Lei 23.751, de 30 12 2020 - Estima as receitas e fixa as despesas do Orçamento Fiscal do Estado e do Orçamento de Investimento das Empresas Controladas pelo Estado para o exercício financeiro de 2021.
- Lei 23.685, de 07-08-2020 - Dispõe sobre as diretrizes para a elaboração e a execução da lei orçamentária para o exercício de 2021.
- Decreto nº 37.924, de 16-05-1996 - Dispõe sobre a execução orçamentária e financeira, estabelece normas gerais de gestão das atividades patrimonial e contábil de órgãos e entidades integrantes do Poder Executivo;
- Decreto nº 48.132, de 29-01-2021 - Dispõe sobre a programação orçamentária e financeira do Estado de Minas Gerais para o exercício de 2021 e dá outras providências;
- Decreto nº 48.303, de 19-11-2021 - Dispõe sobre o encerramento do exercício financeiro de 2021 para os órgãos e as entidades da Administração Pública.
- Resolução nº 5.433, de 28-12-2020 – Delega competência para a prática de atos de ordenação de despesas no âmbito da estrutura administrativa da Secretaria de Estado de Fazenda, para o exercício de 2021.
- Resolução SEF nº 5.434, de 28-12-2020 - Indica os Responsáveis Técnicos que atuarão junto ao Sistema Integrado de Administração Financeira durante o exercício financeiro de 2021.
- Resolução SEF nº 5.435, de 28-12-2020 - Dispõe sobre normas gerais e orientações de programação, execução orçamentária e financeira e avaliação no âmbito da Secretaria de Estado de Fazenda para o exercício de 2021.
- Resolução SEF nº 5.517, de 25-11-2021 - Dispõe sobre a constituição de comissões especiais de inventário, no âmbito da Secretaria de Estado de Fazenda de Minas Gerais, a que se refere o art. 3º do Decreto Estadual nº 48.303, de 19 de novembro de 2021.
- Resolução Conjunta SEF/IPSEMG nº 5.426, de 18-12-2020 - Constitui Comissão para inventário da dívida flutuante e fundada do FUNFIP



- Resolução SEF n.º 5.555, de 01-04-2021 - Dispõe sobre as atribuições e prazos para a elaboração das prestações de contas do exercício financeira de 2021.
- Resolução nº 5.427, de 21 12 2020 - Delega competência ao Subsecretário do Tesouro Estadual para a prática dos atos que menciona no âmbito do Fundo de Ativos Imobiliários de Minas Gerais – FAIMG.
- Instrução Normativa TCEMG nº 14, de 14 de dezembro de 2011 – Disciplina a organização e a apresentação das contas anuais dos administradores e demais responsáveis por unidades jurisdicionadas das administrações direta e indireta estadual e municipal, para fins de julgamento.
- Decisão Normativa do TCEMG nº 01 de 29 de março de 2022, a que se refere o art. 3º da Instrução Normativa nº 14/2011 do TCEMG, editada anualmente.
- Portaria MF nº 184, de 25 de agosto de 2008, que dispõe sobre as diretrizes a serem observadas no setor público (pelos entes públicos) quanto aos procedimentos, práticas, elaboração e divulgação das demonstrações contábeis, de forma a torná-los convergentes com as Normas Internacionais de Contabilidade Aplicadas ao Setor Público.
- Portaria Conjunta STN/SOF/ME Nº 117, de 28 de outubro de 2021, que aprova a parte I – Procedimentos Contábeis Orçamentários da 9ª edição do manual de Contabilidade Aplicada ao Setor Público (MCASP).
- Portaria STN Nº 1.131, de 4 de novembro de 2021, que aprova a Parte Geral e as Partes II - Procedimentos Contábeis Patrimoniais, III - Procedimentos Contábeis Específicos, IV - Plano de Contas Aplicado ao Setor Público e V - Demonstrações Contábeis Aplicadas ao Setor Público da 9ª edição do Manual de Contabilidade Aplicada ao Setor Público (MCASP).



GOVERNO DO ESTADO DE MINAS GERAIS
Secretaria de Estado de Fazenda
Gabinete do Secretário

Ofício SEF/GAB nº. 187/2022

Belo Horizonte, 26 de abril de 2022.

Exmo. Senhor
MAURI TORRES
Conselheiro Presidente
Tribunal de Contas do Estado de Minas Gerais
Belo Horizonte/MG

Assunto: **PRESTAÇÃO DE CONTAS UO 1191 - SEF/MG**

Referência: [Caso responda este Ofício, indicar expressamente o Processo nº 1190.01.0005366/2022-61].

Senhor Conselheiro-Presidente,

Com os meus cordiais cumprimentos e em atenção às determinações da Instrução Normativa do Tribunal de Contas do Estado de Minas Gerais nº 14/2011 e Decisão Normativa TCE nº 01/2022, encaminho a V. Ex^a a Prestação de Contas Anual, da Unidade Orçamentária 1191 - Secretaria de Estado de Fazenda de Minas Gerais - SEF/MG, cuja gestão é desta Secretaria, referente ao exercício financeiro de 2021, para julgamento por esse Egrégio Tribunal. Na oportunidade, informo que resido à Rua Prudente de Moraes, 454/apto 201, Ipanema, Rio de Janeiro - RJ.

Atenciosamente,

GUSTAVO DE OLIVEIRA BARBOSA
Secretário de Estado de Fazenda



Documento assinado eletronicamente por **Gustavo de Oliveira Barbosa**, **Secretário de Estado de Fazenda**, em 26/04/2022, às 15:59, conforme horário oficial de Brasília, com fundamento no art. 6º, § 1º, do [Decreto nº 47.222, de 26 de julho de 2017](#).



A autenticidade deste documento pode ser conferida no site http://sei.mg.gov.br/sei/controlador_externo.php?acao=documento_conferir&id_orgao_acesso_externo=0, informando o código verificador **45519596** e o código CRC **F2948832**.

PROCESSOS	CONTAS DE GESTÃO ESTADUAL	MINISTÉRIO DA ECONOMIA	Enviado para processamento
Recibo			
		RECIBO DE REMESSA	
O TRIBUNAL DE CONTAS DO ESTADO DE MINAS GERAIS REGISTROU O RECEBIMENTO DA SEGUINTE REMESSA			
Protocolo: 637866683160000000			
Órgão: SECRETARIA DE ESTADO DE FAZENDA DE MG			
Data de Envio: 27/04/2022 14:58:36			
FUNDO ESPECIAL DE CREDITOS INADIMPLIDOS E DIVIDA ATIVA		2020	Concluída