GOVERNO DO ESTADO DE MINAS GERAIS

Secretaria de Estado de Fazenda

Diretoria de Planejamento, Orçamento e Finanças/Divisão de Prestação de Contas

Memorando.SEF/SPGF-DPOF-PRESTAÇÃOCONTAS.nº 9/2021

Belo Horizonte, 16 de abril de 2021.

Para: Alberto Luiz Alves Viotti

Controlador Setorial da SEF

Assunto: Relatório de Prestação de Contas 2020 da Unidade Orçamentária 1191
Referência: Processo nº 1190.01.0007922/2021-19.

Senhor Controlador Setorial,

Em cumprimento ao disposto na Resolução SEF/MG Nº 5.450 de 04/03/2021, na Decisão Normativa TCE/MG 001/2021 de 23/02/2021 e na Instrução Normativa TCE/MG Nº 14 de 14/12/2011, apresentamos os documentos de gestão da unidade orçamentária 1191 (SEF), relacionados abaixo, para compor a prestação de contas anual da SEF/MG relativa ao exercício de 2020.

Dispositivos do Anexo III - art. 5º, II, da D.N nº 001/2021	Documentos
II.	Rol dos responsáveis, nos termos do art. 6º, I, contendo as informações exigidas no art. 7º, ambos da Instrução Normativa nº 14, de 14/12/2011
	Relatório de gestão, contendo no mínimo as seguintes informações:
	a) descrição da execução do programa de trabalho por meio do cumprimento das metas físicas e financeiras, por função, subfunção, programa, projeto, subprojeto, atividade, subatividade e operações especiais, em nível de grupo de natureza e elemento da despesa, evidenciando com indicadores de eficiência, eficácia ou efetividade, a implementação da ação governamental, com esclarecimentos, se for o caso, das causas que inviabilizaram o pleno cumprimento dos objetivos propostos;
	b) descrição das medidas adotadas com vistas a sanear eventuais disfunções estruturais ou conjunturais que prejudicaram ou inviabilizaram a execução das ações programadas;
	c) informações sobre a execução dos programas e ações do governo, sob a responsabilidade do órgão, com identificação de ação governamental estratégica

	no PPAG 2020-2023, abrangendo a execução física e financeira das ações realizadas, bem como os indicadores institucionais de desempenho, se for o caso;
	d) relatório circunstanciado contendo parecer conclusivo do dirigente máximo sobre a execução dos serviços descentralizados às entidades do terceiro setor, conforme o disposto na Lei Estadual nº 23.081, de 10/08/2018, que dispõe sobre o Programa de Descentralização da Execução de Serviçospara as Entidades do Terceiro Setor e dá outras providências; e nos Decretos Estaduais nº 47.553 e 47.554, ambos de 07/12/2018, que regulamentam, respectivamente, a qualificação de pessoa jurídica de direito privado, sem fins lucrativos, como Organização Social e a instituição do contrato de gestão e como Organização da Sociedade Civil de Interesse Público e a instituição do termo de parceria, informando o impacto das atividades executadas por meio dessas entidades do terceiro setor na implementação das ações governamentais;
	e) demonstração da execução física e financeira de projetos, subprojetos, atividades e subatividades objetos de financiamento nacional e internacional, especificando as partes envolvidas, detalhando os valores totais previstos e os valores realizados no exercício e até o exercício, bem como as contrapartidas oferecidas e os motivos que inviabilizaram a plena conclusão de etapa ou da totalidade da ação proposta, indicando as providências adotadas, quando aplicável;
	f) outras informações consideradas relevantes pelo órgão para demonstrar a conformidade e o desempenho da gestão no exercício, em face do planejamento organizacional e do alcance dos resultados, utilizando-se de indicadores consoante as ações e metas estabelecidas, se for o caso.
	g) demonstração da composição dos recursos do órgão, tendo como fonte os recursos ordinários, os vinculados e os diretamente arrecadados, evidenciando-os, por procedência, bem como os grupos de despesas em que foram aplicados;
	h) relação dos decretos de abertura de créditos adicionais, contendo número do decreto e de seu registro no SIAFI, data e valor.
	i) informações relativas a execução de Despesa de Exercícios Anteriores, sua composição e evolução nos últimos dois anos.
	j) demonstrativos da execução contábil, orçamentária, financeira e patrimonial, acompanhados das notas explicativas, conforme estabelecido no Manual de Contabilidade Aplicada ao Setor Público – MCASP:
III.	1) Balancete de Verificação Consolidado Anual – UO de dezembro
	2) Balancete Mensal referente ao mês de dezembro
	3) Balancete de Encerramento em 31 de dezembro do exercício findo.
	4) Demonstrativo dos Créditos Autorizados por Projeto/Atividade.
	5) Demonstrativo da Execução Orçamentária da Despesa por Projeto/Atividade – Total
	6) Demonstrativo da Execução da Despesa por Natureza da Despesa/Item.
	7) Composição dos Créditos Autorizados por Classificação Econômica da Despesa.

	8) Posição Acumulada da Execução Orçamentária da Despesa.
	9) Demonstrativo da Receita e Despesa, Segundo as Categorias Econômicas, quando couber.
	10) Demonstrativo da Receita Orçamentária Arrecadada
	11) Demonstrativo da Composição da Despesa Autorizada.
	12) Demonstrativo Segundo a Natureza da Despesa por Item – Consolidação Geral.
	13) Demonstrativo por Funções, Subfunções, Programas e Projetos/Atividades.
	14) Demonstrativo de Restos a Pagar.
	15) Demonstração da Dívida Flutuante.
	16) Extratos bancários do mês de dezembro do exercício findo, bem como dos meses subsequentes em que se deram os lançamentos bancários de ajustes, acompanhados das respectivas conciliações bancárias das contas contábeis Banco Conta Movimento e Aplicações Financeiras e ainda de relatório que detalhe as pendências apuradas e especifique os acertos realizados.
	17) Certificação dos agentes responsáveis pela movimentação das contas auxiliares que compõem a conta Recursos de Movimentações da Unidade Tesouraria de que os saldos retratam fielmente o disponível do órgão
	18) Relatório de Conformidade Contábil – RCC.
	19) Relatório circunstanciado das comissões designadas para levantamento completo dos inventários físicos e financeiros dos seguintes itens, constando a certificação de conformidade entre os saldos físico e contábil, com conciliação dos saldos em 31 de dezembro do exercício findo:
	a) valores em tesouraria;
	b) materiais em almoxarifado ou em outras unidades similares,
	c) bens patrimoniais em uso, estocados, cedidos e/ou recebidos em cessão, inclusive imóveis, que são objeto de registro no Ativo;
	d) obrigações constantes dos grupos Passivo Circulante e não Circulante; e
	e) contas de controle representativas dos atos potenciais Ativos e Passivos.

Atenciosamente,

Marcela Carvalho Santiago

Superintendente de Planejamento, Gestão e Finanças, em exercício

Secretaria de Estado de Fazenda de Minas Gerais

Documento assinado eletronicamente por **Marcela Carvalho Santiago**, **Superintendente**, em 19/04/2021, às 14:14, conforme horário oficial de Brasília, com fundamento no art. 6º, § 1º, do Decreto nº 47.222, de 26 de julho de 2017.

A autenticidade deste documento pode ser conferida no site http://sei.mg.gov.br/sei/controlador_externo.php?acao=documento_conferir&id_orgao_acesso_externo=0, informando o código verificador **28183928** e o código CRC **4D0F0F8C**.

Referência: Processo nº 1190.01.0008074/2021-86 SEI nº 28183928

GOVERNO DO ESTADO DE MINAS GERAIS

Secretaria de Estado de Fazenda

Diretoria de Planejamento, Orçamento e Finanças/Divisão de Prestação de Contas

Anexo nº I - Item II/I - Dirigente Máximo/SEF/SPGF-DPOF-PRESTAÇÃOCONTAS/2021

PROCESSO Nº 1190.01.0008074/2021-86

Unidade Orçamentária 1191 - Secretaria de Estado de Fazenda
Exercício: 2020

INSTRUÇÃO NORMATIVA 14/2011, ARTIGO 6º - ROL DE RESPONSÁVEIS

I - DIRIGENTE MÁXIMO DA UNIDADE JURISDICIONADA DE QUE TRATA AS CONTAS

Nome	Cargo / Função	CPF	Masp	Nº da Resolução/Ato - Data de Publicação		Competência Delegada	Período Responsabilidade			Endereço Residencial Completo	Endereço Eletrônico
Gustavo de Oliveira Barbosa	Secretário de Estado de Fazenda	494.126.476.20	753.201-3	Ato s/nº Gov. em 01/01/2019	01/01/2019	Inciso III do § 1º do art. 93 da Constituição do Estado	01/01/2020	a	31/12/2020	Rua Prudente de Morais, 454 apt 201 Bairro Ipanema- Rio de Janeiro/RJ	gabinete@fazenda.mg.gov.br
Luiz Cláudio Fernandes Lourenço Gomes	Secretário de Estado Adjunto de Fazenda	981.962.007-49	753.236-9	Ato s/nº Gov. retroativo a 26/02/2019	18/04/2019	Lei nº 23.304 de 30/05/2019 art. 62	01/01/2020	a	31/12/2020	Ilha da Coroa, 21 Bairro da Tijuca- Rio de Janeiro/RJ	gabinetesadj@fazenda.mg.gov.br

Hudson Ferreira Botelho
Responsável pela emissão
CPF: 884.123.776-72 / MASP: 669.236-2
CRC: MG-055228/0

Marcelo Augusto Farah Dias
Diretor da Diretoria de Planejamento, Orçamento e Finanças
CPF: 954.326.716-20 / MASP: 668.753-7

Blenda Rosa Pereira Couto
Superintendente de Planejamento, Gestão e Finanças
CPF: 045.070.996-50 / MASP: 669.763-5

Documento assinado eletronicamente por **Hudson Ferreira Botelho**, **Contador(a)**, em 16/04/2021, às 16:09, conforme horário oficial de Brasília, com fundamento no art. 6º, § 1º, do Decreto nº 47.222, de 26 de julho de 2017.

Documento assinado eletronicamente por **Marcelo Augusto Farah Dias**, **Diretor**, em 16/04/2021, às 16:14, conforme horário oficial de Brasília, com fundamento no art. 6º, § 1º, do Decreto nº 47.222, de 26 de julho de 2017.

Documento assinado eletronicamente por **Marcela Carvalho Santiago**, **Superintendente**, em 19/04/2021, às 14:17, conforme horário oficial de Brasília, com fundamento no art. 6º, § 1º, do Decreto nº 47.222, de 26 de julho de 2017.

A autenticidade deste documento pode ser conferida no site http://sei.mg.gov.br/sei/controlador_externo.php?acao=documento_conferir&id_orgao_acesso_externo=0, informando o código verificador **28183998** e o código CRC **7DAA9CD5**.

GOVERNO DO ESTADO DE MINAS GERAIS

Secretaria de Estado de Fazenda

Diretoria de Planejamento, Orçamento e Finanças/Divisão de Prestação de Contas

Anexo nº I - Item II/VI - Dirigente de U.A. ou Gerente P.G./SEF/SPGF-DPOF-PRESTAÇÃOCONTAS/2021

PROCESSO Nº 1190.01.0008074/2021-86

Unidade Orçamentária 1191 - Secretaria de Estado de Fazenda
Exercício: 2020

INSTRUÇÃO NORMATIVA 14/2011, ARTIGO 6º - ROL DE RESPONSÁVEIS

VI) DIRIGENTE DE UNIDADE ADMINISTRATIVA OU GERENTE RESPONSÁVEL PELA GESTÃO DE PROGRAMA GOVERNAMENTAL

Unidade Administrativa	Nome	Cargo / Função	Ordenador - Titular/Adicional	CPF	Masp	Nº e Data da Publicação - Res./Ato	Competência Delegada	Período						Endereço Residencial Completo	Endereço Eletrônico Institucional
								Responsabilidade			Interrupção				
1190.006 - Gabinete	Andréa Riechert Senko	Chefe de Gabinete	Titular	008.946.177-02	753.202-1	AS - 4, 02/01/19	R1	01/01/2020	a	31/12/2020	18/03/2020	a	18/03/2020	Av. Prefeito Mendes De Morais, 1400 Apto 402 Bl. 01 - São Conrado - Cep: 22.610-090 - Rio De Janeiro - Rj	andrea.senko@fazenda.mg.gov.br
1190.007 - Conselho de Contribuintes do Estado de Minas Gerias - CC/MG	Manoel Procópio Nazareno de Moura Junior	Presidente do CCMG	Titular	742.823.876-53	372.492-0	Ato do Governador de 02/07/2019	R1	02/07/2019	a	13/03/2020	01/01/2020 07/01/2020 10/01/2020 13/01/2020	a a a a	06/01/2020 09/01/2020 10/01/2020 24/01/2020	Rua Califórnia 52/1502-Bairro Sion - Belo Horizonte/Mg	manoel.junior@fazenda.mg.gov.br
	Geraldo da Silva Datas	Presidente do CCMG	Titular	475.873.506-91	291.419-0	Ato do Governador de 14/03/2020	R1	14/03/2020	a	31/12/2020	13/10/2020 31/12/2020	a a	26/10/2020 21/01/2020	Rua Américo Scott-53/801-Bairro Serra - Belo Horizonte/Mg	geraldo.datas@fazenda.mg.gov.br
1190.010 - Superintendência Central de Administração Financeira - SCAF	Geber Soares de Oliveira	Superintendente	Titular	373.022.806-49	303.297-6	R1	R1	01/01/2020	a	31/12/2020	06/07/2020	a	27/07/2020	Alameda Das Alamandas,303 - Bairro Jardim Ipê - Lagoa Santa/Mg - Cep. 33400-000	geber.oliveira@fazenda.mg.gov.br
1190.025 - Superintendência Central de Contadoria Geral - SCCG	Maria da Conceição Barros de Rezende Ladeira	Superintendente	Titular	673.489.476-20	339.606-6	R1	R1	01/01/2020	a	31/12/2020	30/11/2020	a	04/12/2020	Rua:Paulo Afonso,Nº75, Aptº601, Bairro: Santo Antônio, Cep:30350-060	conceição.rezende@fazenda.mg.gov.br
1190.027 - Superintendência de Tributação - SUTRI	Marcelo Hipolito Rodrigues	Superintendente	Titular	556.539.526-72	370385-7	4963	29/12/2016	01/01/2020	a	31/12/2020	03/03/2020 03/11/2020 28/12/2020	a a a	13/03/2020 06/11/2020 28/12/2020	Rua Nicolina Pacheco, 296/Aptº 603 - Bl 01 - Palmares	marcelo.rodrigues@fazenda.mg.gov.br
1190.029 - AF/1º Nível/BH-3	Alexandre Cotta Pacheco	Superintendente Regional	Adicional	600.086.606-20	371.194-2	R1	R1	01/01/2020 05/05/2020 28/11/2020	a a a	03/05/2020 16/11/2020 31/12/2020	04/05/2020 17/11/2020	a a	04/05/2020 27/11/2020	Rua Dos Timbiras, 72/901 - Funcionários - Belo Horizonte - Mg	alexandre.pacheco@fazenda.mg.gov.br
	Flávia Costa Camargos	Delegada Fiscal	Adicional	760.213.946-15	556.265-7	R1	R1	01/01/2020 03/02/2020 22/02/2020 14/03/2020 12/12/2020	a a a a a	13/01/2020 20/02/2020 12/03/2020 08/12/2020 31/12/2020	14/01/2020 21/02/2020 13/03/2020 09/12/2020	a a a a	02/02/2020 21/02/2020 13/03/2020 11/12/2020	Rua Antonio Aleixo, 358/602 - Lourdes - Belo Horizonte - Mg	flavia.camargos@fazenda.mg.gov.br
	Marinês Accioly Domingues	Delegada Fiscal	Adicional	609.571.826-00	370.812-0	R1	R1	01/01/2020 22/01/2020 03/08/2020 22/08/2020	a a a a	07/01/2020 19/07/2020 20/08/2020 31/12/2020	08/01/2020 20/07/2020 21/08/2020	a a a	21/01/2020 02/08/2020 21/08/2020	Rua Claudio Manoel, 899/1002 - Funcionarios - Belo Horizonte - Mg	marines.accioly@fazenda.mg.gov.br
	Eduardo Lucchesi Barbosa	Delegado Fiscal	Adicional	685.732.006-34	374.453-9	R1	R1	01/01/2020 20/01/2020 05/09/2020 10/10/2020 23/11/2020	a a a a a	01/01/2020 03/09/2020 08/10/2020 15/11/2020 27/12/2020	02/01/2020 04/09/2020 09/10/2020 16/11/2020 28/12/2020	a a a a a	19/01/2020 04/09/2020 09/10/2020 22/11/2020 31/12/2020	Rua Engenheiro Caetano Lopes, 312/404 - Sion - Belo Horizonte - Mg	eduardo.lucchesi@fazenda.mg.gov.br
	Mariana Moreira Alves	Delegada Fiscal	Adicional	049.410.876-23	669.195-0	R1	R1	01/01/2020 25/01/2020 13/10/2020 11/12/2020	a a a a	01/01/2020 08/10/2020 08/12/2020 28/12/2020	02/01/2020 09/10/2020 09/12/2020 29/12/2020	a a a a	24/01/2020 12/10/2020 10/12/2020 31/12/2020	Rua Pium-I, 215 - Cruzeiro - Belo Horizonte - Mg	mariana.moreira@fazenda.mg.gov.br
	Darcy da Silva Passos	Delegado Fiscal	Adicional	327.805.756-20	666.369-4	R1	R1	01/01/2020 01/02/2020 22/09/2020	a a a	19/01/2020 07/09/2020 29/12/2020	20/01/2020 08/09/2020 30/12/2020	a a a	31/01/2020 21/09/2020 31/12/2020	Rua Polos, 181 - Santa Lucia - Belo Horizonte - Mg	darcy.passos@fazenda.mg.gov.br
	Daniel Cruz de Assis Rocha	Chefe de AF/BH-1	Adicional	030.102.746-37	669.952-4	R1	R1	01/01/2020 01/02/2020 20/10/2020	a a a	19/01/2020 13/10/2020 31/12/2020	20/01/2020 14/10/2020	a a	31/01/2020 19/10/2020	Rua Cassiterita, 847 - Santa Inês - Belo Horizonte - Mg	daniel.rocha@fazenda.mg.gov.br
	Cristiano Valdir Heleno Evangelista da Silva	Chefe de AF/BH-2	Adicional	012.081.636-98	668.954-1	R1	R1	01/01/2020 14/01/2020 22/02/2020 29/08/2020 04/12/2020	a a a a a	12/01/2020 09/02/2020 09/08/2020 02/12/2020 31/12/2020	13/01/2020 10/02/2020 10/08/2020 03/12/2020	a a a a	13/01/2020 21/02/2020 28/08/2020 03/12/2020	Rua Dos Odontólogos, 211 - Alipio De Melo - Belo Horizonte - Mg	cristiano.silva@fazenda.mg.gov.br
	Maria Amy Guimarães de Oliveira	Chefe de AF/BH-3	Titular	298.264.206-97	338.852-7	R1	R1	01/01/2020 04/01/2020 15/09/2020	a a a	01/01/2020 07/09/2020 31/12/2020	02/01/2020 08/09/2020	a a	03/01/2020 14/09/2020	Rua Marechal Hermes, 697/601 - Gutierrez - Belo Horizonte - Mg	amy.guimaraes@fazenda.mg.gov.br
1190.046 - AF/2º Nível/Barbacena	Rosilânia Maia Graçano Moura	Chefe de AF	Titular	423.638.456-68	326.545-1	R1	R1	01/01/2020 14/02/2020 04/09/2020	a a a	12/02/2020 30/07/2020 08/09/2020	13/02/2020 31/07/2020 09/09/2020	a a a	13/02/2020 03/09/2020 31/12/2020	Rua José Antônio Franco,148/401-Centro-Barbacena/Mg	rosilania.moura@fazenda.mg.gov.br
	Fernanda Baesso Gomes	Chefe de AF	Titular	885.692.686-53	752.642-9	R1	R1	09/09/2020 14/12/2020	a a	08/12/2020 31/12/2020	09/12/2020	a a	13/12/2020	Rua Teófilo Otoni, 146/501-Centro-Barbacena/Mg	fernanda.baesso@fazenda.mg.gov.br
	Hamilton José Belcavello	Delegado Fiscal	Adicional	612.485.256-04	668.814-7	R1	R1	06/01/2020 07/03/2020 14/11/2020	a a a	05/03/2020 11/11/2020 29/12/2020	01/01/2020 06/03/2020 12/11/2020 30/12/2020	a a a a	05/01/2020 06/03/2020 13/11/2020 31/12/2020	Rua Batista De Oliveira, 1067/1301-Centro-Juiz De Fora/Mg	hamilton.belcavello@fazenda.mg.gov.br
1190.057 - AF/2º Nível/Divinópolis	Helena Aparecida Ferreira Noronha	Chefe de AF	Titular	515.285.506-25	337.789-2	R1	R1	07/01/2020 26/03/2020 09/10/2020	a a a	01/03/2020 07/09/2020 27/12/2020	01/01/2020 02/03/2020 08/09/2020 28/12/2020	a a a a	06/01/2020 25/03/2020 08/10/2020 31/12/2020	Av. Antônio Olímpio De Morais, Nº.570, Apt. 101, Centro, Divinópolis/Mg - Cep 35500-005	helena.noronha@fazenda.mg.gov.br
	Montovany Ângelo de Faria	Delegado Fiscal	Adicional	516.272.646-04	668.310-6	R1	R1	01/01/2020 11/01/2020 29/04/2020 27/11/2020	a a a a	08/01/2020 27/04/2020 25/10/2020 31/12/2020	09/01/2020 28/04/2020 26/10/2020	a a a a	10/01/2020 28/04/2020 26/11/2020	Rua Totonho Corradi, Nº. 142, Belvedere, Itaúna/Mg, Cep 35680-344	montovany.faria@fazenda.mg.gov.br
	Eduardo da Silva Mendonça	Superintendente Regional	Adicional	590.515.186-68	669.201-6	R1	R1	01/01/2020 18/01/2020 30/10/2020	a a a	01/01/2020 12/10/2020 31/12/2020	02/01/2020 13/10/2020	a a	17/01/2020 29/10/2020	Rua Sesostres Milagres, Nº. 108, Lourdes, Itaúna/Mg, Cep 35680-173	eduardo.mendonca@fazenda.mg.gov.br
1190.060 - AF/2º Nível/Governador Valadares	Marcos José da Silva Pinto	Superintendente Regional	Adicional	771.238.596-34	386.988-0	09.07.2019		04/01/2020 03/02/.2020 22/07/2020 24/12/2020 31/12/2020	a a a a a	26/01/2020 20/07/2020 15/12/2020 27/12/2020 31/12/2020	01/01/2020 27/01/2020 21/07/2020 16/12/2020 28/12/2020	a a a a a	03/01/2020 02/02/2020 21/07/2020 23/12/2020 30/12/2020	Rua Peçanha 662- 9º Andar- Centro	marcos.pinto@fazenda.mg.gov.br
	Paulo Carneiro Junior	Chefe de AF	Titular	615.735.316-34	338.422-9	R1	R1	02/01/2020 30/01/2020 04/02/2020	a a a	21/01/2020 30/01/2020 30/12/2020	01/01/2020 22/01/2020 31/01/2020 31/12/2020	a a a a	01/01/2020 29/01/2020 03/02/2020 31/12/2020	Av Veneza 614- B Grã Duquesa	paulo.carneiro@fazenda.mg.gov.br
	Glauco Saraiva Almeida Peixoto	Delegado Fiscal	Adicional	459.082.306-34	387.258-7	R2	R2	01/01/2020 15/01/2020 01/02/2020 03/08/2020	a a a a	05/01/2020 30/01/2020 26/07/2020 31/12/2020	06/01/2020 31/01/2020 27/07/2020	a a a a	14/01/2020 31/01/2020 02/08/2020	Rua Rio Branco 149- Apto 501- Centro	glauco.peixoto@fazenda.mg.gov.br
1190.063 - AF/1º Nível/Juiz de Fora	Carlos Gustavo B. Damasceno	Superintendente Regional	Adicional	743.950.176-49	668.794-1	ATO GOV	09/11/2017	01/01/2020 18/01/2020 01/08/2020	a a a	01/01/2020 14/07/2020 31/12/2020	02/01/2020 15/07/2020	a a	17/01/2020 31/07/2020	R. Sto. Antonio, 1180/903 - Centro - Cep 36016.210 Jfora	carlos.damasceno@fazenda.mg.gov.br
	Paulo Roberto G. Nogueira	Delegado Fiscal	Adicional	333.692.756-00	309.758-1	ATO GOV	11/05/2011	01/01/2020 08/02/2020 27/07/2020 19/08/2020	a a a a	19/01/2020 21/07/2020 09/08/2020 31/12/2020	20/01/2020 22/07/2020 10/08/2020	a a a a	07/02/2020 26/07/2020 18/08/2020	Rua Ireneu Marinho, 650/303 Bom Pastor Cep 36021-610 Jfora	paulo.nogueira@fazenda.mg.gov.br
	Rosaria Maria Silveira	Delegado Fiscal	Adicional	862.349.196-34	455.506-6	ATO GOV	06/12/2019	01/01/2020 06/02/2020 27/11/2020	a a a	22/01/2020 22/11/2020 31/12/2020	23/01/2020 23/11/2020	a a a	05/02/2020 26/11/2020	Rua Santo Antonio 416/1104 - Centro Cep 36015-000 Jfora	rosaria.silveira@fazenda.mg.gov.br
	Evaldo Luiz Goulart de Mattos	Chefe de AF	Titular	247.442.396-68	262535-8	Ato Gov	15/02/2003	01/01/2020 13/02/2020 24/06/2020 05/09/2020 14/11/2020	a a a a a	10/02/2020 14/06/2020 02/09/2020 07/10/2020 31/12/2020	11/02/2020 15/06/2020 03/09/2020 08/10/2020	a a a a a	12/02/2020 23/06/2020 04/09/2020 13/11/2020	Rua Severino Meireles 135/1606 - Bloco B - Passos Cep 36025-040 Jfora	evaldo.mattos@fazenda.mg.gov.br
	Cássio G. Martins Novaes	Delegado Fiscal	Adicional	898.849.816-04	372.322-8	Ato Gov.	06/12/20219	01/01/2020 21/01/2020 25/01/2020 05/02/2020 22/02/2020 28/02/2020 15/08/2020 10/10/2020 10/11/2020	a a a a a a a a a	11/07/2020 23/01/2020 26/01/2020 20/02/2020 26/02/2020 12/08/2020 07/10/2020 04/11/2020 31/12/2020	20/01/2020 24/01/2020 27/01/2020 21/02/2020 27/02/2020 13/08/2020 08/10/2020 05/11/2020	a a a a a a a a a	20/01/2020 24/01/2020 04/02/2020 21/02/2020 27/02/2020 14/08/2020 09/10/2020 09/11/2020	Rua Dep. Luiz Fernando Linhares, 125 - Centro - Porciuncula-Rj Cep 28390-000	cassio.novaes@fazenda.mg.gov.br
1190.064 - AF 2º Nível/Contagem	Antônio de Castro Vaz de Mello Filho	Superintendente Regional	Adicional	377.649.186-87	387.789-1	R1	R1	01/01/2020	a	31/12/2020	29/01/2020	a	29/01/2020	Av. Genesco Aparecido De Oliveira, Nº 52 - Bairro Pontal Da Liberdade - Lagoa Santa/Mg	antonio.vaz.mello@fazenda.mg.gov.br
	Frederico Augusto Teixeira Barral	Delegado Fiscal	Adicional	012.879.856-45	668.772-7	R1	R1	01/01/2020	a	31/12/2020	04/05/2020	a	04/05/2020	Rua Rio Comprido, Nº 2278 - Bairro Riacho Das Pedras - Contagem/Mg	frederico.barral@fazenda.mg.gov.br
	Marcelo Impelizieri de Moura	Delegado Fiscal	Adicional	941.946.966-20	386.743-9	R1	R1	01/01/2020	a	31/12/2020	02/01/2020	a	03/01/2020	Alameda Andorinha, Nº 292, Sitio 16, Bairro Lagoa Do Miguelão - Nova Lima/Mg	marcelo.moura@fazenda.mg.gov.br
	Gustavo Almeida Vieira	Delegado Fiscal	Adicional	046.569.286-90	668.877-4	R1	R1	01/01/2020	a	31/12/2020	18/05/2020 01/06/2020 30/11/2020	a	18/05/2020 01/06/2020 18/12/2020	Rua Dois, Nº 777, Quintas Do Lago I, Sete Lagoas/Mg	gustavo.vieira@fazenda.mg.gov.br
	Rodolfo Marques Caldeira	Chefe de AF/2º Nível/Contagem	Titular	001.320.966-18	668.922-8	R1	R1	01/01/2020	a	31/12/2020	31/01/2020	a	31/01/2020	Av. Vila Rica Nº 1150 - Apt.701-B.Inconfidentes, Contagem/Mg	rodolfo.caldeira@fazenda.mg.gov.br
	Demetrius Garcia Cruz	Chefe de AF/1º Nível/Contagem	Adicional	850.632.746-68	669.183-6	R1	R1	01/01/2020	a	31/12/2020	13/01/2020 04/08/2020	a	31/01/2020 29/08/2020	Rua José Hemeterio Andrade,Nº 631, Apt.501 -Buritis - Bh/Mg	demetrius.cruz@fazenda.mg.gov.br
	Wagner Antônio de Araújo	Chefe de AF	Titular	423.875.156-68	362831-0	R1	R1	01/01/2020 26/09/2020 24/11/2020	a a a	13/09/2020 02/11/2020 31/12/2020	14/09/2020 03/11/2020 ---	a a a	25/09/2020 23/11/2020 ---	Rua Buritis, Nº 129, Apto 601, Horto, Ipatinga/Mg - Cep: 35.160-321	wagner.araujo@fazenda.mg.gov.br
								01/01/2020 27/01/2020	a a	12/01/2020 13/02/2020	13/01/2020 14/02/2020	a a	26/01/2020 14/02/2020	Rua Goiânia, Nº 815 - Cerqueira	

1190.065 - AF/2º Nível/Ipatinga	Vilma Mendes Alves Stoffel	Delegada Fiscal	Adicional	466.407.896-04	666.365-2	R1	R1	15/02/2020 a 27/07/2020 a 16/10/2020	12/07/2020 a 12/10/2020 a 31/12/2020	13/07/2020 a 13/10/2020	26/07/2020 a 15/10/2020	Rua Goiânia, Nº 815, Caravelas, Ipatinga/Mg - Cep: 35164-275	vilma.stoffel@fazenda.mg.gov.br
	Weber dos Santos Coutinho	Superintendente Regional	Adicional	486.213.406-82	327.251-5	R1	R1	05/02/2020 a 15/10/2020	13/10/2020 a 27/12/2020	31/12/2019 a 14/10/2020 a 28/12/2020	04/02/2020 a 14/10/2020 a 17/01/2020	Rua Milton Campos, Nº 287, Apto 102, Cidade Nobre, Ipatinga/Mg - Cep: 35162-393	weber.coutinho@fazenda.mg.gov.br
1190.079 - AF/2º Nível/Montes Claros	Saulo Geraldo Silqueira	Superintendente Regional	Adicional	555.679.326-34	371.782-4	R1	R1	01/01/2020 a 03/01/2020 a 08/02/2020 a 14/03/2020 a 22/10/2020 a	01/01/2020 a 19/01/2020 a 10/03/2020 a 12/10/2020 a 31/12/2020	02/01/2020 a 20/01/2020 a 11/03/2020 a 13/10/2020 a	02/01/2020 a 07/02/2020 a 13/03/2020 a 21/10/2020 a	Rua João Vilela, Nº 50, Apto 403 - Morada Do Sol - Cep: 39.403-224	saulo.silqueira@fazenda.mg.gov.br
	Gilmar Soares Barbosa	Delegado Fiscal	Adicional	776.186.296-68	387.779-2	R1	R1	01/01/2020 a 31/10/2020 a 03/12/2020 a 19/12/2020 a	18/10/2020 a 30/11/2020 a 08/12/2020 a 31/12/2020	19/10/2020 a 01/12/2020 a 09/12/2020 a	30/10/2020 a 02/12/2020 a 18/12/2020 a	Rua José De Souza Mota, 55- Apto 401-Bairro Cidade Santa Maria - Cep: 39401-079	gilmar.soares@fazenda.mg.gov.br
	Charles Dias Leite Júnior	Chefe de AF	Titular	369.296.976-72	339.227-1	R1	R1	01/01/2020 a 15/02/2020 a 27/10/2020 a	26/10/2020 a 12/10/2020 a 31/12/2020	27/01/2020 a 13/10/2020 a	14/02/2020 a 26/10/2020 a	Rua Santa Rita De Cássia , Nº 827 - Bairro São José - Cep: 39.400-344	charles.junior@fazenda.mg.gov.br
1190.086 - AF/2º Nível/Paracatu	Walkyria Cristina da Silva Melo Brito	Chefe de AF	Titular	296.348.901-30	338.929-3	R1	R1	01/01/2020 a 03/02/2020 a	12/01/2020 a 20/12/2020 a	13/01/2020 a 21/12/2020 a	02/02/2020 a 31/12/2020 a	Rua Machado De Assis, 135, Apto. 1001, Bela Vista I - Paracatu-Mg - Cep. 38600-454	walkyria.brito@fazenda.mg.gov.br
1190.088 - AF/2º Nível/Patos de Minas	Emilio Veloso Bueno	Chefe de AF	Titular	066.935.406-60	669234-7	R1	R1	01/01/2020 a 01/01/2020 a	31/12/2020 a 31/12/2020 a	02/03/2020 a 13/10/2020 a	13/03/2020 a 03/11/2020 a	Rua Major Jerônimo, 75 - Centro - Cep 38700-002 - Patos De Minas - Mg	emilio.veloso@fazenda.mg.gov.br
	Renato Zica de Oliveira	Delegado Fiscal	Adicional	013.381.806-30	669.270-1	R1	R1	01/01/2020 a	31/12/2020 a	27/02/2020 a 10/12/2020 a	18/03/2020 a 23/12/2020 a	Rua Tobias Cândido, 177, Apto 208 - Centro - Cep 38700-120 - Patos De Minas - Mg	renato.zica@fazenda.mg.gov.br
1190.095 - AF/2º Nível/Pouso Alegre	Maria Luiza Couto	Chefe de AF	Titular	687.017.057-68	309.753-2	R1	R1	01/01/2020 a 14/10/2020 a	12/10/2020 a 31/12/2020 a	13/10/2020 a	13/10/2020 a	Rua Dr. Carlos Ferreira Brandão, 255, Apto 401 - João Paulo II - 37552-068 - Pouso Alegre/Mg	luiza.couto@fazenda.mg.gov.br
	Carlos Eduardo Lima Ferreira	Delegado Fiscal	Adicional	051.661.627-73	668.884-0	R1	R1	31/01/2020 a 03/03/2020 a 07/03/2020 a 14/03/2020 a 19/03/2020 a 28/05/2020 a 01/08/2020 a	01/03/2020 a 05/03/2020 a 11/03/2020 a 17/03/2020 a 26/05/2020 a 19/07/2020 a 30/12/2020 a	01/01/2020 a 02/03/2020 a 06/03/2020 a 12/03/2020 a 18/03/2020 a 27/05/2020 a 20/07/2020 a 31/12/2020 a	30/01/2020 a 02/03/2020 a 06/03/2020 a 13/03/2020 a 18/03/2020 a 27/05/2020 a 31/07/2020 a 31/12/2020 a	Rua Dr. Breno Coutinho, 370 - Reserva De Santa Barbara - 37551-288 - Pouso Alegre/Mg	carlos.lima@fazenda.mg.gov.br
1190.098 - AF/2º Nível/São João Del Rei	Marco Antonio Guimarães	Chefe de AF	Titular	331.352.156-87	339.588-6	R1	R1	01/01/2020 a 16/01/2020 a 13/05/2020 a 04/09/2020 a	01/01/2020 a 19/04/2020 a 02/08/2020 a 31/12/2020 a	02/01/2020 a 20/04/2020 a 03/08/2020 a	15/01/2020 a 12/05/2020 a 03/09/2020 a	R.Basílio De Magalhães, Nº159 - Apto 103 - Segredo - S J Del Rei/Mg	marco. guimarães@fazenda. mg.gov.br
1190.102 - AF/2º Nível/ Teófilo Otoni	Arivaldo Rodrigues da Silva	Chefe de AF	Titular	335.788.186-15	262.930-1	R1	R1	01/01/2020 a	31/12/2020 a	13/07/2020 a 28/12/2020 a	24/07/2020 a 31/12/2020 a	Rua Francisco Ricardo De Souza,85 B. Castro Pires -T.Otoni	arivaldo.rodrigues@fazenda.mg.gov.br
	Mário Antonio Cupello de Assunção	Delegado Fiscal	Adicional	082.362.317-39	669.166-1	R2	R2	01/01/2020 a	31/12/2020 a	02/01/2020 a	05/02/2020 a	Av. Getulio Vargas, 828, Ap 103 - Centro - T.Otoni	mario.assuncao@fazenda.mg.gov.br
1190.104 - AF/2º Nível/ Ubá	Wender Ricardo Bellosi	Chefe de AF	Titular	043.328.426-93	668.828-7	R1	R1	01/01/2020 a	31/12/2020 a	01/01/2020 a 31/01/2020 a 20/07/2020 a	16/01/2020 a 13/02/2020 a 07/08/2020 a	Av. Ary Barroso, 283 - Cobertura - Jardim Glória - Ubá/Mg - Cep 36500-000	wender.bellosi@fazenda.mg.gov.br
	Yvens Lucchesi	Delegado Fiscal	Adicional	007.601.007-48	668.933-5	R1	R1	01/01/2020 a	31/12/2020 a	01/01/2020 a 17/01/2020 a 27/02/2020 a 13/10/2020 a 14/11/2020 a	16/01/2020 a 17/01/2020 a 28/02/2020 a 16/10/2020 a 20/11/2020 a	Rua José Dias Paes, 113 - Bela Vista - Ubá/Mg, Cep 36507-006	yvens.lucchesi@fazenda.mg.gov.br
1190.105 - AF/1ºNível/Uberaba	Wagner José da Silva Júnior	Chefe de AF	Titular	062.747.196-01	752.393-9	R1	R2	01/01/2020 a	31/12/2020 a	09/03/2020 a	09/03/2020 a	Av. Frei Paulino, 410 apto 707- Bairro: Nossa Senhora da Abadia - Uberaba - mg	wagner.junior@fazenda.mg.gov.br
	João Carlos Aparecido Minto	Delegado Fiscal	Adicional	063.233.018-06	547.137- 0	R1	R1	01/01/2020	31/12/2020	01/01/2020 a 07/02/2020 a 11/03/2020 a 22/04/2020 a 17/06/2020 a 17/08/2020 a 10/09/2020 a 30/11/2020 a	05/01/2020 a 07/02/2020 a 12/03/2020 a 26/04/2020 a 19/06/2020 a 21/08/2020 a 11/09/2020 a 06/12/2020 a	Av. Prof. Joao Fiusa, 2.491 Apto 132 - Bairro: Jardim Canadá - Ribeirão Preto - SP	joao.minto@fazenda.mg.gov.br
	Gustavo Antônio dos Santos	Superintendente Regional	Adicional	608.185.146-39	374.720- 1	R1	R1	01/01/2020	31/12/2020	02/01/2020 a 27/02/2020 a 05/06/2020 a 20/07/2020 a 07/08/2020 a 13/11/2020 a	12/01/2020 a 28/02/2020 a 05/06/2020 a 26/07/2020 a 07/08/2020 a 13/11/2020 a	R. Francisco Barcelos, 211 - Bairro Fabricio - Uberaba - MG	gustavo.santos@fazenda.mg.gov.br
1190.106 - AF/1º Nível Uberlândia	Pedro Antônio Alves	Chefe de AF	Titular	340.585.246-34	341113-9	R1	R1	01/01/2020 a 12/03/2020 a 04/04/2020 a 09/04/2020 a 14/05/2020 a 02/09/2020 a 31/12/2020 a	10/03/2020 a 15/03/2020 a 05/04/2020 a 12/04/2020 a 31/08/2020 a 29/12/2020 a 31/12/2020 a	11/03/2020 a 16/03/2020 a 06/04/2020 a 13/04/2020 a 01/09/2020 a 30/12/2020 a	11/03/2020 a 03/04/2020 a 08/04/2020 a 13/05/2020 a 01/09/2020 a 30/12/2020 a	Rua Antonio De Santa Cecilia,153 Bairro Pres. Roosevelt Cep. 38401-194 Uberlândia (Mg)	pedro.alves@fazenda.mg.gov.br
	Esly Winder Ribas Rocha	Superintendente Regional	Adicional	643.267.566-91	386.935-1	R1	R1	01/01/2020 a 20/01/2020 a 08/12/2020 a	01/01/2020 a 06/12/2020 a 31/12/2020	02/01/2020 a 07/12/2020 a	19/01/2020 a 07/12/2020 a	Rua Dos Pica-Paus,1750 Al. Acaris,65 Cep. 38.412-641 Nova Uberlândia - Uberlândia - Mg	esly.winder@fazenda.mg.gov.br
	Marcos Antônio Ribeiro	Delegado Fiscal	Adicional	677.237.996-91	372.352-5	R1	R1	01/01/2020 a 30/06/2020 a	28/06/2020 a 31/12/2020	29/06/2020 a	29/06/2020 a	Rua Izau Rangel De Mendonça, 325 Cep 38400-164 Bairro Progresso Uberlândia Mg	marcos.ribeiro@fazenda.mg.gov.br
1190.108 - AF/2º Nível/Varginha	Lúcio Teixeira Lopes	Superintendente Regional	Adicional	571.239.726-68	371.129-8	R1	R1	04/01/2020 a 02/03/2020 a 10/10/2020 a	26/02/2020 a 07/10/2020 a 31/12/2020	01/01/2020 a 27/02/2020 a 08/10/2020 a	03/01/2020 a 01/03/2020 a 09/10/2020 a	Rua Dona Ambrosina, 70- Apto 602 - Vila Bueno - 37006-530 Varginha	lucio.lopes@fazenda.mg.gov.br
	Marcelo Henrique Silveira	Delegado Fiscal	Adicional	012.361.706-52	668.787-5	R1	R1	01/01/2020 a 04/01/2020 a 29/02/2020 a 21/07/2020 a 17/10/2020 a	01/01/2020 a 26/02/2020 a 19/07/2020 a 13/10/2020 a 31/12/2020	02/01/2020 a 27/02/2020 a 20/07/2020 a 14/10/2020 a	03/01/2020 a 28/02/2020 a 20/07/2020 a 16/10/2020 a	Rua Penha Nunes, 154 - Santa Luiza - 37026-640 - Varginha	marcelo.silveira@fazenda.mg.gov.br
	Ana Maria Ponciano Rodrigues Rezende	Chefe de AF	Titular	492.271.066-34	331.969-6	R1	R1	01/01/2020 a 22/02/2020 a 14/05/2020 a 14/10/2020 a	19/02/2020 a 06/05/2020 a 07/10/2020 a 20/12/2020 a	20/02/2020 a 07/05/2020 a 08/10/2020 a 21/12/2020 a	21/02/2020 a 13/05/2020 a 13/10/2020 a 31/12/2020 a	Rua Delfim Moreira, 535 - Apto 1102 - Centro - 37002-070 Varginha	ana.rodrgigues@fazenda.mg.gov.br
1190.121 - Superintendência de Planejamento, Gestão e Finanças - SPGF	Blenda Rosa Pereira Couto	Superintendente	Titular	045.070.996-50	669.763-5	R1	R1	01/01/2020 a 04/01/2020 a 27/01/2020 a 09/03/2020 a 12/09/2020 a	01/01/2020 a 23/01/2020 a 06/02/2020 a 07/09/2020 a 31/12/2020	02/01/2020 a 24/01/2020 a 07/02/2020 a 08/09/2020 a	03/01/2020 a 26/01/2020 a 08/03/2020 a 11/09/2020 a	Rua Professor Franciso Henriques, Nº241, Bairro Alto Caiçaras, Belo Horizonte/Mg, Cep 30750-490	blenda.couto@fazenda.mg.gov.br
1190.122 - Superintendência de Tecnologia da Informação - STI	Lindenberg Naffah Ferreira	Superintendente	Titular	571.685.717-53	288.761-0	R1	R1	01/01/2020 a	31/12/2020	06/01/2020 a 30/12/2020 a	13/01/2020 a 31/12/2020	Rua Mangabeiras, 57-Santo Antônio - Bh	lindenberg.naffah@fazenda.mg.gov.br
1190.123 - Superintendência de Fiscalização - SUFIS	Carlos Renato Machado Confar	Superintendente	Titular	086.803.137-26	668.786-7	R1	R1	01/01/2020 a	31/12/2020	23/01/2020 a 31/03/2020 a 09/11/2020 a	24/01/2020 a 13/11/2020	Rua Dr. Teles, 306/202, Liberdade, Belo Horizonte-Mg	renato.confar@fazenda.mg.gov.br
1190.124 - Superintendência de Arrecadação e Informações Fiscais - SAIF	Leônidas Marcos Torres Marques	Superintendente	Titular	730.872.706-87	668.414-6	R1	R1	01/01/2020 a	31/12/2020	09/12/2020 a	11/12/2020	Rua Sobral, 530 - Santa Lúcia Belo Horizonte - Mg Cep 30.360.410	leonidas.marques@fazenda.mg.gov.br
1190.125 - Superintendência Central de Governança de Ativos e da Dívida Pública - SCGOV	Andresa Linhares de Oliveira Nunes	Superintendente	Titular	039.576.466-18	391.885-1	R1	R1	01/01/2020 a	31/01/2020	15/05/2020 a 24/07/2020 a 13/10/2020 a 21/12/2020 a	15/05/2020 a 03/08/2020 a 13/10/2020 a 25/12/2020 a	Rua Cintilandia, Nº 25 - Bairro Francisco Pereira, Lagoa Santa/Mg	andresa.linhares@fazenda.mg.gov.br.br
1190.126 - Núcleo de Atividades Fiscais Estratégicas - NAFE/SUFIS	Francisco Carlos Prata Lara	Gerente de Área	Adicional	510.373.196-72	381.622-0	R2	R2	01/01/2020 a 10/02/2020 a 15/08/2020 a 22/08/2020 a 31/12/2020 a	12/01/2020 a 02/08/2020 a 16/08/2020 a 28/12/2020 a 31/12/2020	13/01/2020 a 03/08/2020 a 17/08/2020 a 29/12/2020 a	09/02/2020 a 14/08/2020 a 21/08/2020 a 30/12/2020 a	Rua Raul Pompeia, 211 / 602 - São Pedro - Belo Horizonte/Mg - Cep: 30330-080	francisco.lara@fazenda.mg.gov.br
1190.131 - Superintendência de Crédito e Cobrança - SUCRED	Leonardo Guerra Ribeiro	Superintendente	Titular	942.526.536-49	458.127-8	R1	R1	01/01/2020 a	31/12/2020	02/02/2020 a 09/09/2020 a 13/10/2020 a 29/12/2020 a	10/01/2020 a 10/09/2020 a 16/10/2020 a 29/12/2020 a	Rua Paracatu, 1300/1504	leonardo.guerra@fazenda.mg.gov.br

Legenda:
RES.: Resolução
R1: Resolução Nº 5.334 de 30/12/2019 que dispõe sobre normas gerais da execução orçamentária e financeira na SEF em 2020. "...Art. 5º O ordenador de despesa é o titular da unidade ou aquele formalmente designado em substituição, mediante publicação no Diário Oficial do Estado. § 1º O titular da Superintendência Regional da Fazenda – SRF, o Chefe de Administração Fazendária 1º nível BH-1, BH-2 e Contagem, o Delegado Fiscal e o Delegado Fiscal de Trânsito são ordenadores de despesa adicionais, cuja execução será de responsabilidade da unidade executora identificada no Anexo IV desta Resolução..."
R2: Resolução Nº 5.331, de 26/12/2019 que delega competência para a prática de atos de ordenação de despesas.
MG: Minas Gerais
O.S: Ordem de Serviço
AFRE: Auditor Fiscal da Receita Estadual
GEFAZ: Gestor Fazendário
TFAZ: Técnico Fazendário
AF: Administração Fazendária
DF: Delegacia Fiscal
DFT: Delegacia Fiscal de Trânsito
AS/CH/DS: Cargos da SEF

Hudson Ferreira Botelho
Responsável pela emissão
CPF: 884.123.776-72 / MASP: 669.236-2
CRC: MG-055228/0

Marcelo Augusto Farah Dias
Diretor da Diretoria de Planejamento, Orçamento e Finanças
CPF: 954.326.716-20 / MASP: 668.753-7

Blenda Rosa Pereira Couto
Superintendente de Planejamento, Gestão e Finanças
CPF: 045.070.996-50 / MASP: 669.763-5

Documento assinado eletronicamente por **Hudson Ferreira Botelho**, **Contador(a)**, em 16/04/2021, às 16:27, conforme horário oficial de Brasília, com fundamento no art. 6º, § 1º, do Decreto nº 47.222, de 26 de julho de 2017.

Documento assinado eletronicamente por **Marcelo Augusto Farah Dias**, **Diretor**, em 16/04/2021, às 16:30, conforme horário oficial de Brasília, com fundamento no art. 6º, § 1º, do Decreto nº 47.222, de 26 de julho de 2017.

Documento assinado eletronicamente por **Marcela Carvalho Santiago**, **Superintendente**, em 19/04/2021, às 14:17, conforme horário oficial de Brasília, com fundamento no art. 6º, § 1º, do Decreto nº 47.222, de 26 de julho de 2017.

A autenticidade deste documento pode ser conferida no site http://sei.mg.gov.br/sei/controlador_externo.php?acao=documento_conferir&id_orgao_acesso_externo=0, informando o código verificador **28184115** e o código CRC **A7203452**.

GOVERNO DO ESTADO DE MINAS GERAIS

Secretaria de Estado de Fazenda

Diretoria de Planejamento, Orçamento e Finanças/Divisão de Prestação de Contas

Anexo nº I - Item II/VII -/SEF/SPGF-DPOF-PRESTAÇÃOCONTAS/2021

PROCESSO Nº 1190.01.0008074/2021-86

Unidade Orçamentária 1191 - Secretaria de Estado de Fazenda
Exercício: 2020

INSTRUÇÃO NORMATIVA 14/2011, ARTIGO 6º - ROL DE RESPONSÁVEIS

VII) DIRIGENTE DE UNIDADE ADMINISTRATIVA OU GERENTE RESPONSÁVEL PELA GESTÃO PATRIMONIAL

Unidade Administrativa	Nome	Cargo / Função	Ordenador - Titular/Adicional	CPF	Masp	Nº e Data da Publicação - Res./Ato	Competência Delegada	Período						Endereço Residencial Completo	Endereço Eletrônico Institucional
								Responsabilidade			Interrupção				
1190.006 - Gabinete	Andréa Riechert Senko	Chefe de Gabinete	Titular	008.946.177-02	753.202-1	AS - 4, 02/01/19	R1	01/01/2020	a	31/12/2020	18/03/2020	a	18/03/2020	Av. Prefeito Mendes De Morais, 1400 Apto 402 Bl. 01 - São Conrado - Cep: 22.610-090 - Rio De Janeiro - Rj	andrea.senko@fazenda.mg.gov.br
1190.007 - Conselho de Contribuintes do Estado de Minas Gerias - CC/MG	Manoel Procópio Nazareno de Moura Junior	Presidente do CCMG	Titular	742.823.876-53	372.492-0	Ato do Governador de 02/07/2019	R1	02/07/2019	a	13/03/2020	01/01/2020 07/01/2020 10/01/2020 13/01/2020	a a a a	06/01/2020 09/01/2020 10/01/2020 24/01/2020	Rua Califórnia 52/1502-Bairro Sion - Belo Horizonte/Mg	manoel.junior@fazenda.mg.gov.br
	Geraldo da Silva Datas	Presidente do CCMG	Titular	475.873.506-91	291.419-0	Ato do Governador de 14/03/2020	R1	14/03/2020	a	31/12/2020	13/10/2020 31/12/2020	a a	26/10/2020 21/01/2020	Rua Américo Scott-53/801-Bairro Serra - Belo Horizonte/Mg	geraldo.datas@fazenda.mg.gov.br
1190.010 - Superintendência Central de Administração Financeira - SCAF	Geber Soares de Oliveira	Superintendente	Titular	373.022.806-49	303.297-6	R1	R1	01/01/2020	a	31/12/2020	06/07/2020	a	27/07/2020	Alameda Das Alamandas,303 - Bairro Jardim Ipê - Lagoa Santa/Mg - Cep. 33400-000	geber.oliveira@fazenda.mg.gov.br
1190.025 - Superintendência Central de Contadoria Geral - SCCG	Maria da Conceição Barros de Rezende Ladeira	Superintendente	Titular	673.489.476-20	339.606-6	R1	R1	01/01/2020	a	31/12/2020	30/11/2020	a	04/12/2020	Rua:Paulo Afonso,Nº75, Aptº601, Bairro: Santo Antônio, Cep:30350-060	conceição.rezende@fazenda.mg.gov.br
1190.027 - Superintendência de Tributação - SUTRI	Marcelo Hipolito Rodrigues	Superintendente	Titular	556.539.526-72	370385-7	4963 29/12/2016		01/01/2020	a	31/12/2020	03/03/2020 03/11/2020 28/12/2020	a a a	13/03/2020 06/11/2020 28/12/2020	Rua Nicolina Pacheco, 296/Aptº 603 - Bl 01 - Palmares	marcelo.rodrigues@fazenda.mg.gov.br
1190.029 - AF/1º Nível/BH-3	Alexandre Cotta Pacheco	Superintendente Regional	Adicional	600.086.606-20	371.194-2	R1	R1	01/01/2020 05/05/2020 28/11/2020	a a a	03/05/2020 16/11/2020 31/12/2020	04/05/2020 17/11/2020	a a	04/05/2020 27/11/2020	Rua Dos Timbiras, 72/901 - Funcionários - Belo Horizonte - Mg	alexandre.pacheco@fazenda.mg.gov.br
	Flávia Costa Camargos	Delegada Fiscal	Adicional	760.213.946-15	556.265-7	R1	R1	01/01/2020 03/02/2020 22/02/2020 14/03/2020 12/12/2020	a a a a a	13/01/2020 20/02/2020 12/03/2020 08/12/2020 31/12/2020	14/01/2020 21/02/2020 13/03/2020 09/12/2020	a a a a a	02/02/2020 21/02/2020 13/03/2020 11/12/2020	Rua Antonio Aleixo, 358/602 - Lourdes - Belo Horizonte - Mg	flavia.camargos@fazenda.mg.gov.br
	Marinês Accioly Domingues	Delegada Fiscal	Adicional	609.571.826-00	370.812-0	R1	R1	01/01/2020 22/01/2020 03/08/2020 22/08/2020	a a a a	07/01/2020 19/07/2020 20/08/2020 31/12/2020	08/01/2020 20/07/2020 21/08/2020	a a a a	21/01/2020 02/08/2020 21/08/2020	Rua Claudio Manoel, 899/1002 - Funcionarios - Belo Horizonte - Mg	marines.accioly@fazenda.mg.gov.br
	Eduardo Lucchesi Barbosa	Delegado Fiscal	Adicional	685.732.006-34	374.453-9	R1	R1	01/01/2020 20/01/2020 05/09/2020 10/10/2020 23/11/2020	a a a a a	01/01/2020 03/09/2020 08/10/2020 15/11/2020 27/12/2020	02/01/2020 04/09/2020 09/10/2020 16/11/2020 28/12/2020	a a a a a	19/01/2020 04/09/2020 09/10/2020 22/11/2020 31/12/2020	Rua Engenheiro Caetano Lopes, 312/404 - Sion - Belo Horizonte - Mg	eduardo.lucchesi@fazenda.mg.gov.br
	Mariana Moreira Alves	Delegada Fiscal	Adicional	049.410.876-23	669.195-0	R1	R1	01/01/2020 25/01/2020 13/10/2020 11/12/2020	a a a a	01/01/2020 08/10/2020 08/12/2020 28/12/2020	02/01/2020 09/10/2020 09/12/2020 29/12/2020	a a a a	24/01/2020 12/10/2020 10/12/2020 31/12/2020	Rua Pium-I, 215 - Cruzeiro - Belo Horizonte - Mg	mariana.moreira@fazenda.mg.gov.br
	Darcy da Silva Passos	Delegado Fiscal	Adicional	327.805.756-20	666.369-4	R1	R1	01/01/2020 01/02/2020 22/09/2020	a a a	19/01/2020 07/09/2020 29/12/2020	20/01/2020 08/09/2020 30/12/2020	a a a	31/01/2020 21/09/2020 31/12/2020	Rua Polos, 181 - Santa Lucia - Belo Horizonte - Mg	darcy.passos@fazenda.mg.gov.br
	Daniel Cruz de Assis Rocha	Chefe de AF/BH-1	Adicional	030.102.746-37	669.952-4	R1	R1	01/01/2020 01/02/2020 20/10/2020	a a a	19/01/2020 13/10/2020 31/12/2020	20/01/2020 14/10/2020	a a a	31/01/2020 19/10/2020	Rua Cassiterita, 847 - Santa Inês - Belo Horizonte - Mg	daniel.rocha@fazenda.mg.gov.br
	Cristiano Valdir Heleno Evangelista da Silva	Chefe de AF/BH-2	Adicional	012.081.636-98	668.954-1	R1	R1	01/01/2020 14/01/2020 22/02/2020 29/08/2020 04/12/2020	a a a a a	12/01/2020 09/02/2020 09/08/2020 02/12/2020 31/12/2020	13/01/2020 10/02/2020 10/08/2020 03/12/2020	a a a a a	13/01/2020 21/02/2020 28/08/2020 03/12/2020	Rua Dos Odontólogos, 211 - Alípio De Melo - Belo Horizonte - Mg	cristiano.silva@fazenda.mg.gov.br
	Maria Amy Guimarães de Oliveira	Chefe de AF/BH-3	Titular	298.264.206-97	338.852-7	R1	R1	01/01/2020 04/01/2020 15/09/2020	a a a	01/01/2020 07/09/2020 31/12/2020	02/01/2020 08/09/2020	a a a	03/01/2020 14/09/2020	Rua Marechal Hermes, 697/601 - Gutierrez - Belo Horizonte - Mg	amy.guimaraes@fazenda.mg.gov.br
1190.046 - AF/2º Nível/Barbacena	Rosilânia Maia Graçano Moura	Chefe de AF	Titular	423.638.456-68	326.545-1	R1	R1	01/01/2020 14/02/2020 04/09/2020	a a a	12/02/2020 30/07/2020 08/09/2020	13/02/2020 31/07/2020 09/09/2020	a a a	13/02/2020 03/09/2020 31/12/2020	Rua José Antônio Franco,148/401-Centro-Barbacena/Mg	rosilania.moura@fazenda.mg.gov.br
	Fernanda Baesso Gomes	Chefe de AF	Titular	885.692.686-53	752.642-9	R1	R1	09/09/2020 14/12/2020	a a	08/12/2020 31/12/2020	09/12/2020	a a	13/12/2020	Rua Teófilo Otoni, 146/501-Centro-Barbacena/Mg	fernanda.baesso@fazenda.mg.gov.br
	Hamilton José Belcavello	Delegado Fiscal	Adicional	612.485.256-04	668.814-7	R1	R1	06/01/2020 07/03/2020 14/11/2020	a a a	05/03/2020 11/11/2020 29/12/2020	01/01/2020 06/03/2020 12/11/2020 30/12/2020	a a a a	05/01/2020 06/03/2020 13/11/2020 31/12/2020	Rua Batista De Oliveira, 1067/1301-Centro-Juiz De Fora/Mg	hamilton.belcavello@fazenda.mg.gov.br
1190.057 - AF/2º Nível/Divinópolis	Helena Aparecida Ferreira Noronha	Chefe de AF	Titular	515.285.506-25	337.789-2	R1	R1	07/01/2020 26/03/2020 09/10/2020	a a a	01/03/2020 07/09/2020 27/12/2020	01/01/2020 02/03/2020 08/09/2020 28/12/2020	a a a a	06/01/2020 25/03/2020 08/10/2020 31/12/2020	Av. Antônio Olímpio De Morais, Nº.570, Apt. 101, Centro, Divinópolis/Mg - Cep 35500-005	helena.noronha@fazenda.mg.gov.br
	Montovany Ângelo de Faria	Delegado Fiscal	Adicional	516.272.646-04	668.310-6	R1	R1	11/01/2020 29/04/2020 27/11/2020	a a a	08/01/2020 27/04/2020 25/10/2020 31/12/2020	09/01/2020 28/04/2020 26/10/2020	a a a a	10/01/2020 28/04/2020 26/11/2020	Rua Totonho Corradi, Nº. 142, Belvedere, Itaúna/Mg, Cep 35680-344	montovany.faria@fazenda.mg.gov.br
	Eduardo da Silva Mendonça	Superintendente Regional	Adicional	590.515.186-68	669.201-6	R1	R1	01/01/2020 18/01/2020 30/10/2020	a a a	01/01/2020 12/10/2020 31/12/2020	02/01/2020 13/10/2020	a a a	17/01/2020 29/10/2020	Rua Sesostres Milagres, Nº. 108, Lourdes, Itaúna/Mg, Cep 35680-173	eduardo.mendonca@fazenda.mg.gov.br
1190.060 - AF/2º Nível/Governador Valadares	Marcos José da Silva Pinto	Superintendente Regional	Adicional	771.238.596-34	386.988-0	09.07.2019		04/01/2020 03/02/2020 22/07/2020 24/12/2020 31/12/2020	a a a a a	26/01/2020 20/07/2020 15/12/2020 27/12/2020 31/12/2020	01/01/2020 27/01/2020 21/07/2020 16/12/2020 28/12/2020	a a a a a	03/01/2020 02/02/2020 21/07/2020 23/12/2020 30/12/2020	Rua Peçanha 662- 9º Andar- Centro	marcos.pinto@fazenda.mg.gov.br
	Paulo Carneiro Junior	Chefe de AF	Titular	615.735.316-34	338.422-9	R1	R1	02/01/2020 30/01/2020 04/02/2020	a a a	21/01/2020 30/01/2020 30/12/2020	01/01/2020 22/01/2020 31/01/2020 31/12/2020	a a a a	01/01/2020 29/01/2020 03/02/2020 31/12/2020	Av Veneza 614- B Grã Duquesa	paulo.carneiro@fazenda.mg.gov.br
	Glauco Saraiva Almeida Peixoto	Delegado Fiscal	Adicional	459.082.306-34	387.258-7	R2	R2	01/01/2020 15/01/2020 01/02/2020 03/08/2020	a a a a	05/01/2020 30/01/2020 26/07/2020 31/12/2020	06/01/2020 31/01/2020 27/07/2020	a a a a	14/01/2020 31/01/2020 02/08/2020	Rua Rio Branco 149- Apto 501- Centro	glauco.peixoto@fazenda.mg.gov.br
1190.063 - AF/1º Nível/Juiz de Fora	Carlos Gustavo B. Damasceno	Superintendente Regional	Adicional	743.950.176- 49	668.794-1	ATO GOV	09/11/2017	01/01/2020 18/01/2020 01/08/2020	a a a	01/01/2020 14/07/2020 31/12/2020	02/01/2020 15/07/2020	a a a	17/01/2020 31/07/2020	R. Sto. Antonio, 1180/903 - Centro - Cep 36016.210 Jfora	carlos.damasceno@fazenda.mg.gov.br
	Paulo Roberto G. Nogueira	Delegado Fiscal	Adicional	333.692.756-00	309.758-1	ATO GOV	11/05/2011	01/01/2020 08/02/2020 27/07/2020 19/08/2020	a a a a	19/01/2020 21/07/2020 09/08/2020 31/12/2020	20/01/2020 22/07/2020 10/08/2020	a a a a	07/02/2020 26/07/2020 18/08/2020	Rua Ireneu Marinho, 650/303 Bom Pastor Cep 36021-610 Jfora	paulo.nogueira@fazenda.mg.gov.br
	Rosaria Maria Silveira	Delegado Fiscal	Adicional	862.349.196-34	455.506-6	ATO GOV	06/12/2019	01/01/2020 06/02/2020 27/11/2020	a a a	22/01/2020 22/11/2020 31/12/2020	23/01/2020 23/11/2020	a a a	05/02/2020 26/11/2020	Rua Santo Antonio 416/1104 - Centro Cep 36015-000 Jfora	rosaria.silveira@fazenda.mg.gov.br
	Evaldo Luiz Goulart de Mattos	Chefe de AF	Titular	247.442.396-68	262535-8	Ato Gov	15/02/2003	01/01/2020 13/02/2020 24/06/2020 05/09/2020 14/11/2020	a a a a a	10/02/2020 14/06/2020 02/09/2020 07/10/2020 31/12/2020	11/02/2020 15/06/2020 03/09/2020 08/10/2020	a a a a a	12/02/2020 23/06/2020 04/09/2020 13/11/2020	Rua Severino Meireles 135/1606 - Bloco B - Passos Cep 36025-040 Jfora	evaldo.mattos@fazenda.mg.gov.br
	Cássio G. Martins Novaes	Delegado Fiscal	Adicional	898.849.816-04	372.322-8	Ato Gov.	06/12/20219	01/01/2020 21/01/2020 25/01/2020 05/02/2020 22/02/2020 28/02/2020 15/08/2020 10/10/2020 10/11/2020	a a a a a a a a a	11/07/2020 23/01/2020 26/01/2020 20/02/2020 26/02/2020 12/08/2020 07/10/2020 04/11/2020 31/12/2020	20/01/2020 24/01/2020 27/01/2020 21/02/2020 27/02/2020 13/08/2020 08/10/2020 05/11/2020	a a a a a a a a a	20/01/2020 24/01/2020 04/02/2020 21/02/2020 27/02/2020 14/08/2020 09/10/2020 09/11/2020	Rua Dep. Luiz Fernando Linhares, 125 - Centro - Porciuncula-Rj Cep 28390-000	cassio.novaes@fazenda.mg.gov.br
1190.064 - AF 2º Nível/Contagem	Antônio de Castro Vaz de Mello Filho	Superintendente Regional	Adicional	377.649.186-87	387.789-1	R1	R1	01/01/2020	a	31/12/2020	29/01/2020	a	29/01/2020	Av. Genesco Aparecido De Oliveira, Nº 52 - Bairro Pontal Da Liberdade - Lagoa Santa/Mg	antonio.vaz.mello@fazenda.mg.gov.br
	Frederico Augusto Teixeira Barral	Delegado Fiscal	Adicional	012.879.856-45	668.772-7	R1	R1	01/01/2020	a	31/12/2020	04/05/2020	a	04/05/2020	Rua Rio Comprido, Nº 2278 - Bairro Riacho Das Pedras - Contagem/Mg	frederico.barral@fazenda.mg.gov.br
	Marcelo Impelizieri de Moura	Delegado Fiscal	Adicional	941.946.966-20	386.743-9	R1	R1	01/01/2020	a	31/12/2020	02/01/2020	a	03/01/2020	Alameda Andorinha, Nº 292, Sitio 16, Bairro Lagoa Do Miguelão - Nova Lima/Mg	marcelo.moura@fazenda.mg.gov.br
	Gustavo Almeida Vieira	Delegado Fiscal	Adicional	046.569.286-90	668.877-4	R1	R1	01/01/2020	a	31/12/2020	18/05/2020 01/06/2020 30/11/2020	a	18/05/2020 01/06/2020 18/12/2020	Rua Dois, Nº 777, Quintas Do Lago I, Sete Lagoas/Mg	gustavo.vieira@fazenda.mg.gov.br
	Rodolfo Marques Caldeira	Chefe de AF/2º Nível/Contagem	Titular	001.320.966-18	668.922-8	R1	R1	01/01/2020	a	31/12/2020	31/01/2020	a	31/01/2020	Av. Vila Rica Nº 1150 - Apt.701-B.Inconfidentes, Contagem/Mg	rodolfo.caldeira@fazenda.mg.gov.br
	Demetrius Garcia Cruz	Chefe de AF/1º Nível/Contagem	Adicional	850.632.746-68	669.183-6	R1	R1	01/01/2020	a	31/12/2020	13/01/2020 04/08/2020	a	31/01/2020 29/08/2020	Rua José Hemeterio Andrade,Nº 631, Apt.501 -Buritis - BhMg	demetrius.cruz@fazenda.mg.gov.br
	Wagner Antônio de Araújo	Chefe de AF	Titular	423.875.156-68	362831-0	R1	R1	01/01/2020 26/09/2020 24/11/2020	a a a	13/09/2020 02/11/2020 31/12/2020	14/09/2020 03/11/2020 ---	a a a	25/09/2020 23/11/2020 ---	Rua Buritis, Nº 129, Apto 601, Horto, Ipatinga/Mg - Cep: 35.160-321	wagner.araujo@fazenda.mg.gov.br
								01/01/2020 27/01/2020	a a	12/01/2020 13/02/2020	13/01/2020 14/02/2020	a a	26/01/2020 14/02/2020	Rua Goiânia, Nº 815, Cerqueira	

1190.065 - AF/2º Nível/Ipatinga	Vilma Mendes Alves Stoffel	Delegada Fiscal	Adicional	466.407.896-04	666.365-2	R1	R1	15/02/2020 a 27/07/2020 27/07/2020 a 16/10/2020 16/10/2020 a 31/12/2020	12/07/2020 a 12/10/2020 12/10/2020 a 31/12/2020	13/07/2020 a 13/10/2020 13/10/2020 a 31/12/2020	26/07/2020 a 15/10/2020	Rua Goiania, Nº 815, Caravelas, Ipatinga/Mg - Cep: 35164-275	vilma.stoffel@fazenda.mg.gov.br
	Weber dos Santos Coutinho	Superintendente Regional	Adicional	486.213.406-82	327.251-5	R1	R1	05/02/2020 a 15/10/2020	13/10/2020 a 27/12/2020	31/12/2019 a 14/10/2020 14/10/2020 a 28/12/2020	04/02/2020 a 14/10/2020 14/10/2020 a 17/01/2020	Rua Milton Campos, Nº 287, Apto 102, Cidade Nobre, Ipatinga/Mg - Cep: 35162-393	weber.coutinho@fazenda.mg.gov.br
1190.079 - AF/2º Nível/Montes Claros	Saulo Geraldo Silqueira	Superintendente Regional	Adicional	555.679.326-34	371.782-4	R1	R1	01/01/2020 a 03/01/2020 03/01/2020 a 08/02/2020 08/02/2020 a 14/03/2020 14/03/2020 a 22/10/2020 22/10/2020 a 31/12/2020	01/01/2020 a 19/01/2020 19/01/2020 a 10/03/2020 10/03/2020 a 12/10/2020 12/10/2020 a 31/12/2020	02/01/2020 a 20/01/2020 20/01/2020 a 11/03/2020 11/03/2020 a 13/10/2020 13/10/2020 a 31/12/2020	02/01/2020 a 07/02/2020 07/02/2020 a 13/03/2020 13/03/2020 a 21/10/2020	Rua João Vilela, Nº 50, Apto 403 - Morada Do Sol - Cep: 39.403-224	saulo.silqueira@fazenda.mg.gov.br
	Gilmar Soares Barbosa	Delegado Fiscal	Adicional	776.186.296-68	387.779-2	R1	R1	01/01/2020 a 31/10/2020 31/10/2020 a 03/12/2020 03/12/2020 a 19/12/2020 19/12/2020 a 31/12/2020	18/10/2020 a 30/11/2020 30/11/2020 a 08/12/2020 08/12/2020 a 31/12/2020	19/10/2020 a 01/12/2020 01/12/2020 a 09/12/2020 09/12/2020 a 31/12/2020	30/10/2020 a 02/12/2020 02/12/2020 a 18/12/2020	Rua José De Souza Mota, 55- Apto 401- Bairro Cidade Santa Maria - Cep: 39401-079	gilmar.soares@fazenda.mg.gov.br
	Charles Dias Leite Júnior	Chefe de AF	Titular	369.296.976-72	339.227-1	R1	R1	01/01/2020 a 15/02/2020 15/02/2020 a 27/10/2020 27/10/2020 a 31/12/2020	26/10/2020 a 12/10/2020 12/10/2020 a 31/12/2020	27/01/2020 a 13/10/2020 13/10/2020 a 31/12/2020	14/02/2020 a 26/10/2020	Rua Santa Rita De Cássia , Nº 827 - Bairro São José - Cep: 39.400-344	charles.junior@fazenda.mg.gov.br
1190.086 - AF/2º Nível/Paracatu	Walkyria Cristina da Silva Melo Brito	Chefe de AF	Titular	296.348.901-30	338.929-3	R1	R1	01/01/2020 a 03/02/2020	12/01/2020 a 20/12/2020	13/01/2020 a 21/12/2020	02/02/2020 a 31/12/2020	Rua Machado De Assis, 135, Apto. 1001, Bela Vista I - Paracatu-Mg - Cep. 38600-454	walkyria.brito@fazenda.mg.gov.br
1190.088 - AF/2º Nível/Patos de Minas	Emilio Veloso Bueno	Chefe de AF	Titular	066.935.406-60	669234-7	R1	R1	01/01/2020 a 01/01/2020	31/12/2020 a 31/12/2020	02/03/2020 a 13/10/2020	13/03/2020 a 03/11/2020	Rua Major Jerônimo, 75 - Centro - Cep 38700-002 - Patos De Minas - Mg	emilio.veloso@fazenda.mg.gov.br
	Renato Zica de Oliveira	Delegado Fiscal	Adicional	013.381.806-30	669.270-1	R1	R1	01/01/2020 a 10/12/2020	31/12/2020	27/02/2020 a 10/12/2020	18/03/2020 a 23/12/2020	Rua Tobias Cândido, 177, Apto 208 - Centro - Cep 38700-120 - Patos De Minas - Mg	renato.zica@fazenda.mg.gov.br
1190.095 - AF/2º Nível/Pouso Alegre	Maria Luiza Couto	Chefe de AF	Titular	687.017.057-68	309.753-2	R1	R1	01/01/2020 a 14/10/2020	12/10/2020 a 31/12/2020	13/10/2020 a 13/10/2020	13/10/2020	Rua Dr. Carlos Ferreira Brandão, 255, Apto 401 - João Paulo Ii - 37552-068 - Pouso Alegre/Mg	luiza.couto@fazenda.mg.gov.br
	Carlos Eduardo Lima Ferreira	Delegado Fiscal	Adicional	051.661.627-73	668.884-0	R1	R1	31/01/2020 a 03/03/2020 03/03/2020 a 07/03/2020 07/03/2020 a 14/03/2020 14/03/2020 a 19/03/2020 19/03/2020 a 28/05/2020 28/05/2020 a 01/08/2020 01/08/2020 a 31/12/2020	01/01/2020 a 31/01/2020 31/01/2020 a 05/03/2020 05/03/2020 a 11/03/2020 11/03/2020 a 17/03/2020 17/03/2020 a 26/05/2020 26/05/2020 a 19/07/2020 19/07/2020 a 30/12/2020	01/01/2020 a 02/03/2020 02/03/2020 a 06/03/2020 06/03/2020 a 12/03/2020 12/03/2020 a 18/03/2020 18/03/2020 a 27/05/2020 27/05/2020 a 20/07/2020 20/07/2020 a 31/12/2020	30/01/2020 a 02/03/2020 02/03/2020 a 06/03/2020 06/03/2020 a 13/03/2020 13/03/2020 a 18/03/2020 18/03/2020 a 27/05/2020 27/05/2020 a 31/07/2020 31/07/2020 a 31/12/2020	Rua Dr. Breno Coutinho, 370 - Reserva De Santa Barbara - 37551-288 - Pouso Alegre/Mg	carlos.lima@fazenda.mg.gov.br
1190.098 - AF/2º Nível/São João Del Rei	Marco Antonio Guimarães	Chefe de AF	Titular	331.352.156-87	339.588-6	R1	R1	01/01/2020 a 16/01/2020 16/01/2020 a 13/05/2020 13/05/2020 a 04/09/2020 04/09/2020 a 31/12/2020	01/01/2020 a 19/04/2020 19/04/2020 a 02/08/2020 02/08/2020 a 31/12/2020	02/01/2020 a 20/04/2020 20/04/2020 a 03/08/2020	15/01/2020 a 12/05/2020 12/05/2020 a 03/09/2020	R.Basílio De Magalhães, Nº159 - Apto 103 - Segredo - S J Del Rei/Mg	marco. guimarães@fazenda. mg.gov.br
1190.102 - AF/2º Nível/ Teófilo Otoni	Arivaldo Rodrigues da Silva	Chefe de AF	Titular	335.788.186-15	262.930-1	R1	R1	01/01/2020 a 28/12/2020	31/12/2020 a 31/12/2020	13/07/2020 a 28/12/2020	24/07/2020 a 31/12/2020	Rua Francisco Ricardo De Souza,85 B. Castro Pires -T.Otoni	arivaldo.rodrigues@fazenda.mg.gov.br
	Mário Antonio Cupello de Assunção	Delegado Fiscal	Adicional	082.362.317-39	669.166-1	R2	R2	01/01/2020 a 31/12/2020		02/01/2020 a 02/01/2020	05/02/2020 a 05/02/2020	Av. Getulio Vargas, 828, Ap 103 - Centro - T.Otoni	mario.assuncao@fazenda.mg.gov.br
1190.104 - AF/2º Nível/ Ubá	Wender Ricardo Bellosi	Chefe de AF	Titular	043.328.426-93	668.828-7	R1	R1	01/01/2020 a 31/12/2020		01/01/2020 a 31/01/2020 20/07/2020 a 31/12/2020	16/01/2020 a 13/02/2020 07/08/2020 a 31/12/2020	Av. Ary Barroso, 283 - Cobertura - Jardim Glória - Ubá/Mg - Cep 36500-000	wender.bellosi@fazenda.mg.gov.br
	Yvens Lucchesi	Delegado Fiscal	Adicional	007.601.007-48	668.933-5	R1	R1	01/01/2020 a 31/12/2020		01/01/2020 a 17/01/2020 27/02/2020 a 13/10/2020 14/11/2020 a 31/12/2020	16/01/2020 a 17/01/2020 28/02/2020 a 16/10/2020 20/11/2020 a 31/12/2020	Rua José Dias Paes, 113 - Bela Vista - Ubá/Mg, Cep 36507-006	yvens.lucchesi@fazenda.mg.gov.br
1190.105 - AF/1ºNível/Uberaba	Wagner José da Silva Júnior	Chefe de AF	Titular	062.747.196-01	752.393-9	R1	R2	01/01/2020 a 31/12/2020		09/03/2020 a 09/03/2020	09/03/2020 a 31/12/2020	Av. Frei Paulino, 410 apto 707- Bairro: Nossa Senhora da Abadia - Uberaba - mg	wagner.junior@fazenda.mg.gov.br
	João Carlos Aparecido Minto	Delegado Fiscal	Adicional	063.233.018-06	547.137- 0	R1	R1	01/01/2020 a 31/12/2020		01/01/2020 a 02/02/2020 11/03/2020 a 22/04/2020 17/06/2020 a 17/08/2020 10/09/2020 a 30/11/2020	05/01/2020 a 07/02/2020 12/03/2020 a 26/04/2020 19/06/2020 a 21/08/2020 11/09/2020 a 06/12/2020	Av. Prof. Joao Fiusa, 2.491 Apto 132 - Bairro: Jardim Canadá - Ribeirão Preto - SP	joao.minto@fazenda.mg.gov.br
	Gustavo Antônio dos Santos	Superintendente Regional	Adicional	608.185.146-39	374.720- 1	R1	R1	01/01/2020 a 31/12/2020		02/01/2020 a 27/02/2020 05/06/2020 a 20/07/2020 07/08/2020 a 13/11/2020	12/01/2020 a 28/02/2020 05/06/2020 a 26/07/2020 07/08/2020 a 13/11/2020	R. Francisco Barcelos, 211 - Bairro Fabricio - Uberaba - MG	gustavo.santos@fazenda.mg.gov.br
1190.106 - AF/1º Nível Uberlândia	Pedro Antônio Alves	Chefe de AF	Titular	340.585.246-34	341113-9	R1	R1	01/01/2020 a 12/03/2020 04/04/2020 a 09/04/2020 09/04/2020 a 14/05/2020 14/05/2020 a 02/09/2020 02/09/2020 a 31/12/2020	10/03/2020 a 15/03/2020 05/04/2020 a 12/04/2020 12/04/2020 a 31/08/2020 29/12/2020 a 31/12/2020	11/03/2020 a 16/03/2020 06/04/2020 a 13/04/2020 01/09/2020 a 30/12/2020	11/03/2020 a 03/04/2020 08/04/2020 a 13/05/2020 01/09/2020 a 30/12/2020	Rua Antonio De Santa Cecilia,153 Bairro Pres. Roosevelt Cep. 38401-194 Uberlândia (Mg)	pedro.alves@fazenda.mg.gov.br
	Esly Winder Ribas Rocha	Superintendente Regional	Adicional	643.267.566-91	386.935-1	R1	R1	01/01/2020 a 20/01/2020 20/01/2020 a 08/12/2020	01/01/2020 a 06/12/2020 31/12/2020	02/01/2020 a 07/12/2020	19/01/2020 a 07/12/2020	Rua Dos Pica-Paus,1750 Al. Acaris,65 Cep. 38.412-641 Nova Uberlândia - Uberlândia - Mg	esly.winder@fazenda.mg.gov.br
	Marcos Antônio Ribeiro	Delegado Fiscal	Adicional	677.237.996-91	372.352-5	R1	R1	01/01/2020 a 30/06/2020	28/06/2020 a 31/12/2020	29/06/2020 a 29/06/2020	29/06/2020	Rua Izau Rangel De Mendonça, 325 Cep 38400-164 Bairro Progresso Uberlândia Mg	marcos.ribeiro@fazenda.mg.gov.br
1190.108 - AF/2º Nível/Varginha	Lúcio Teixeira Lopes	Superintendente Regional	Adicional	571.239.726-68	371.129-8	R1	R1	04/01/2020 a 02/03/2020 02/03/2020 a 10/10/2020	26/02/2020 a 07/10/2020 19/10/2020 a 31/12/2020	01/01/2020 a 27/02/2020 08/10/2020 a 19/10/2020	03/01/2020 a 01/03/2020 09/10/2020 a 19/10/2020	Rua Dona Ambrosina, 70- Apto 602 - Vila Bueno - 37006-530 Varginha	lucio.lopes@fazenda.mg.gov.br
	Marcelo Henrique Silveira	Delegado Fiscal	Adicional	012.361.706-52	668.787-5	R1	R1	01/01/2020 a 04/01/2020 04/01/2020 a 29/02/2020 29/02/2020 a 21/07/2020 21/07/2020 a 17/10/2020	01/01/2020 a 26/02/2020 26/02/2020 a 19/07/2020 13/10/2020 a 31/12/2020	02/01/2020 a 27/02/2020 27/02/2020 a 20/07/2020 14/10/2020 a 31/12/2020	03/01/2020 a 28/02/2020 28/02/2020 a 20/07/2020 16/10/2020 a 31/12/2020	Rua Penha Nunes, 154 - Santa Luiza - 37026-640 - Varginha	marcelo.silveira@fazenda.mg.gov.br
	Ana Maria Ponciano Rodrigues Rezende	Chefe de AF	Titular	492.271.066-34	331.969-6	R1	R1	01/01/2020 a 22/02/2020 22/02/2020 a 14/05/2020 14/05/2020 a 14/10/2020	19/02/2020 a 06/05/2020 07/10/2020 a 20/12/2020	20/02/2020 a 07/05/2020 08/10/2020 a 21/12/2020	21/02/2020 a 13/05/2020 13/10/2020 a 31/12/2020	Rua Delfim Moreira, 535 - Apto 1102 - Centro - 37002-070 Varginha	ana.rodrgigues@fazenda.mg.gov.br
1190.121 - Superintendência de Planejamento, Gestão e Finanças - SPGF	Blenda Rosa Pereira Couto	Superintendente	Titular	045.070.996-50	669.763-5	R1	R1	01/01/2020 a 04/01/2020 04/01/2020 a 27/01/2020 27/01/2020 a 09/03/2020 09/03/2020 a 12/09/2020	01/01/2020 a 23/01/2020 06/02/2020 a 07/09/2020 31/12/2020	02/01/2020 a 24/01/2020 07/02/2020 a 08/09/2020	03/01/2020 a 26/01/2020 08/03/2020 a 11/09/2020	Rua Professor Franciso Henriques, Nº241, Bairro Alto Caiçaras, Belo Horizonte/Mg, Cep 30750-490	blenda.couto@fazenda.mg.gov.br
1190.122 - Superintendência de Tecnologia da Informação - STI	Lindenberg Naffah Ferreira	Superintendente	Titular	571.685.717-53	288.761-0	R1	R1	01/01/2020 a 31/12/2020	31/12/2020	06/01/2020 a 30/12/2020	13/01/2020 a 31/12/2020	Rua Mangabeiras, 57-Santo Antônio - Bh	lindenberg.naffah@fazenda.mg.gov.br
1190.123 - Superintendência de Fiscalização - SUFIS	Carlos Renato Machado Confar	Superintendente	Titular	086.803.137-26	668.786-7	R1	R1	01/01/2020 a 31/12/2020	31/12/2020	23/01/2020 a 31/03/2020 09/11/2020 a 31/12/2020	24/01/2020 a 13/10/2020 13/11/2020	Rua Dr. Teles, 306/202, Liberdade, Belo Horizonte-Mg	renato.confar@fazenda.mg.gov.br
1190.124 - Superintendência de Arrecadação e Informações Fiscais - SAIF	Leônidas Marcos Torres Marques	Superintendente	Titular	730.872.706-87	668.414-6	R1	R1	01/01/2020 a 31/12/2020	31/12/2020	09/12/2020 a 31/12/2020	11/12/2020	Rua Sobral, 530 - Santa Lúcia Belo Horizonte - Mg Cep 30.360.410	leonidas.marques@fazenda.mg.gov.br
1190.125 - Superintendência Central de Governança de Ativos e da Dívida Pública - SCGOV	Andresa Linhares de Oliveira Nunes	Superintendente	Titular	039.576.466-18	391.885-1	R1	R1	01/01/2020 a 31/01/2020	31/01/2020	15/05/2020 a 24/07/2020 13/10/2020 a 21/12/2020	15/05/2020 a 03/08/2020 13/10/2020 a 25/12/2020	Rua Cintilandia, Nº 25 - Bairro Francisco Pereira, Lagoa Santa/Mg	andresa.linhares@fazenda.mg.gov.br.br
1190.126 - Núcleo de Atividades Fiscais Estratégicas - NAFE/SUFIS	Francisco Carlos Prata Lara	Gerente de Área	Adicional	510.373.196-72	381.622-0	R2	R2	01/01/2020 a 10/02/2020 15/08/2020 a 22/08/2020 22/08/2020 a 31/12/2020	12/01/2020 a 02/08/2020 16/08/2020 a 28/12/2020 31/12/2020	13/01/2020 a 03/08/2020 17/08/2020 a 29/12/2020	09/02/2020 a 14/08/2020 21/08/2020 a 30/12/2020	Rua Raul Pompeia, 211 / 602 - São Pedro - Belo Horizonte/Mg - Cep: 30330-080	francisco.lara@fazenda.mg.gov.br
1190.131 - Superintendência de Crédito e Cobrança - SUCRED	Leonardo Guerra Ribeiro	Superintendente	Titular	942.526.536-49	458.127-8	R1	R1	01/01/2020 a 31/12/2020	31/12/2020	02/02/2020 a 09/09/2020 13/10/2020 a 29/12/2020	10/01/2020 a 10/09/2020 16/10/2020 a 29/12/2020	Rua Paracatu, 1300/1504	leonardo.guerra@fazenda.mg.gov.br

Legenda:

RES.: Resolução

R1: Resolução Nº 5.334 de 30/12/2019 que dispõe sobre normas gerais da execução orçamentária e financeira na SEF em 2020. "...Art. 5º O ordenador de despesa é o titular da unidade ou aquele formalmente designado em substituição, mediante publicação no Diário Oficial do Estado. § 1º O titular da Superintendência Regional da Fazenda – SRF, o Chefe de Administração Fazendária 1º nível BH-1, BH-2 e Contagem, o Delegado Fiscal e o Delegado Fiscal de Trânsito são ordenadores de despesa adicionais, cuja execução será de responsabilidade da unidade executora identificada no Anexo IV desta Resolução..."

R2: Resolução Nº 5.331, de 26/12/2019 que delega competência para a prática de atos de ordenação de despesas.

MG: Minas Gerais

O.S: Ordem de Serviço

AFRE: Auditor Fiscal da Receita Estadual

GEFAZ: Gestor Fazendário

TFAZ: Técnico Fazendário

AF: Administração Fazendária

DF: Delegacia Fiscal

DFT: Delegacia Fiscal de Trânsito

AS/CH/DS: Cargos da SEF

Hudson Ferreira Botelho
Responsável pela emissão
CPF: 884.123.776-72 / MASP: 669.236-2
CRC: MG-055228/0

Marcelo Augusto Farah Dias
Diretor da Diretoria de Planejamento, Orçamento e Finanças
CPF: 954.326.716-20 / MASP: 668.753-7

Blenda Rosa Pereira Couto
Superintendente de Planejamento, Gestão e Finanças
CPF: 045.070.996-50 / MASP: 669.763-5

Documento assinado eletronicamente por **Hudson Ferreira Botelho**, **Contador(a)**, em 16/04/2021, às 16:28, conforme horário oficial de Brasília, com fundamento no art. 6º, § 1º, do Decreto nº 47.222, de 26 de julho de 2017.

Documento assinado eletronicamente por **Marcelo Augusto Farah Dias**, **Diretor**, em 16/04/2021, às 16:30, conforme horário oficial de Brasília, com fundamento no art. 6º, § 1º, do Decreto nº 47.222, de 26 de julho de 2017.

Documento assinado eletronicamente por **Marcela Carvalho Santiago**, **Superintendente**, em 19/04/2021, às 14:17, conforme horário oficial de Brasília, com fundamento no art. 6º, § 1º, do Decreto nº 47.222, de 26 de julho de 2017.

A autenticidade deste documento pode ser conferida no site http://sei.mg.gov.br/sei/controlador_externo.php?acao=documento_conferir&id_orgao_acesso_externo=0, informando o código verificador **28184174** e o código CRC **CDEE9AF8**.

GOVERNO DO ESTADO DE MINAS GERAIS

Secretaria de Estado de Fazenda

Diretoria de Planejamento, Orçamento e Finanças/Divisão de Prestação de Contas

Anexo nº I - Item II/VIII -/SEF/SPGF-DPOF-PRESTAÇÃOCONTAS/2021

PROCESSO Nº 1190.01.0008074/2021-86

Unidade Orçamentária 1191 - Secretaria de Estado de Fazenda
Exercício: 2020

INSTRUÇÃO NORMATIVA 14/2011, ARTIGO 6º - ROL DE RESPONSÁVEIS

VIII - DIRIGENTE DE UNIDADE ADMINISTRATIVA OU GERENTE RESPONSÁVEL PELA GESTÃO DE VALORES MOBILIÁRIOS DO ESTADO OU DE MUNICÍPIO

Declaramos que a Unidade Orçamentária 1191 - Secretaria de Estado de Fazenda não possui Valores Mobiliários do Estado ou de Município.

Hudson Ferreira Botelho

Responsável pela emissão

CPF: 884.123.776-72 / MASP: 669.236-2

CRC: MG-055228/0

Marcelo Augusto Farah Dias

Diretor da Diretoria de Planejamento, Orçamento e Finanças

CPF: 954.326.716-20 / MASP: 668.753-7

Blenda Rosa Pereira Couto

Superintendente de Planejamento, Gestão e Finanças

CPF: 045.070.996-50 / MASP: 669.763-5

Documento assinado eletronicamente por **Hudson Ferreira Botelho**, **Contador(a)**, em 16/04/2021, às 16:14, conforme horário oficial de Brasília, com fundamento no art. 6º, § 1º, do Decreto nº 47.222, de 26 de julho de 2017.

Documento assinado eletronicamente por **Marcelo Augusto Farah Dias**, **Diretor**, em 16/04/2021, às 16:15, conforme horário oficial de Brasília, com fundamento no art. 6º, § 1º, do Decreto nº 47.222, de 26 de julho de 2017.

Documento assinado eletronicamente por **Marcela Carvalho Santiago**,

Superintendente, em 19/04/2021, às 14:17, conforme horário oficial de Brasília, com fundamento no art. 6º, § 1º, do Decreto nº 47.222, de 26 de julho de 2017.

A autenticidade deste documento pode ser conferida no site http://sei.mg.gov.br/sei/controlador_externo.php?acao=documento_conferir&id_orgao_acesso_externo=0, informando o código verificador **28184200** e o código CRC **C5BAE6EF**.

Referência: Processo nº 1190.01.0008074/2021-86 SEI nº 28184200

GOVERNO DO ESTADO DE MINAS GERAIS

Secretaria de Estado de Fazenda

Diretoria de Planejamento, Orçamento e Finanças/Divisão de Prestação de Contas

Anexo nº I - Item III/IX -/SEF/SPGF-DPOF-PRESTAÇÃOCONTAS/2021

PROCESSO Nº 1190.01.0008074/2021-86

Unidade Orçamentária 1191 - Secretaria de Estado de Fazenda
Exercício: 2020

INSTRUÇÃO NORMATIVA 14/2011, ARTIGO 6º - ROL DE RESPONSÁVEIS

IX) ORDENADOR DE DESPESAS

Unidade Administrativa	Nome	Cargo / Função	Ordenador - Titular/Adicional	CPF	Masp	Nº e Data da Publicação - Res./Ato	Competência Delegada	Período Responsabilidade			Período Interrupção		Endereço Residencial Completo	Endereço Eletrônico Institucional
1190.006 - Gabinete	Elisa Vieira Marques Brigagão Dias	Assessora	Adicional	674.596.766-91	331.910-0	R2	R2	01/01/2020	a	31/12/2020	16/01/2020 20/01/2020 14/02/2020 14/08/2020 09/10/2020	a a a a a	17/01/2020 04/02/2020 14/02/2020 14/08/2020 09/10/2020	Rua Timbiras, 1477 Apto 201 - Lourdes - Cep 30140-061 - Belo Horizonte Mg	elisa.brigagao@fazenda.mg.gov.br
	Magda Cristina Meira Bezerra	Assessora	Adicional	042.573.426-92	752.599-1	R2	R2	01/01/2020	a	31/12/2020	06/02/2020 09/11/2020	a a	07/02/2020 18/11/2020	Rua Henrique Sales, 109 Apto 1302 Luxemburgo - Cep 30.380-280 - Belo Horizonte Mg	magda.meira@fazenda.mg.gov.br
	Silvestre Dias da Silva	Assessor	Adicional	015.548.676-49	668.564-8	R2	R2	01/01/2020	a	31/12/2020	02/01/2020 04/02/2020 25/05/2020 16/11/2020	a a a a	03/01/2020 04/02/2020 12/06/2020 27/11/2020	Rua Salinas, 653 Apto 03 - Floresta - Cep: 31.015-365 - Belo Horizonte-Mg	silvestre.dias@fazenda.mg.gov.br
	Andréa Riechert Senko	Chefe de Gabinete	Titular	008.946.177-02	753.202-1	Ato s/n do Governador designou a Chefe de Gabinete	24/01/2019	01/01/2020	a	31/12/2020	18/03/2020	a	18/03/2020	Av. Prefeito Mendes De Morais, 1400 Apto 402 Bl. 01 - São Conrado - Cep: 22.610-090 - Rio De Janeiro - Rj	andrea.senko@fazenda.mg.gov.br
1190.007 - Conselho de Contribuintes do Estado de Minas Gerias - CC/MG	Manoel Procópio Nazareno de Moura Junior	Presidente do CCMG	Titular	742.823.876-53	372.492-0	Ato do Governador	02/07/2019	02/07/2019	a	13/03/2020	01/01/2020 07/01/2020 10/01/2020 13/01/2020	a a a a	06/01/2020 09/01/2020 10/01/2020 24/01/2020	Rua Califórnia 52/1502-Bairro Sion - Belo Horizonte/Mg	manoel.junior@fazenda.mg.gov.br
	Geraldo da Silva Datas	Presidente do CCMG	Titular	475.873.506-91	291.419-0	Ato do Governador	14/03/2020	14/03/2020	a	31/12/2020	13/10/2020 31/12/2020	a a	26/10/2020 21/01/2020	Rua Américo Scott-53/801-Bairro Serra - Belo Horizonte/Mg	geraldo.datas@fazenda.mg.gov.br
	Claudia Campos Lopes Lara	AFRE/Gerente Administrativo	Adicional	955.628.856-20	343.228-3	R2	R2	01/01/2020	a	31/12/2020	13/01/2020 12/08/2020 07/10/2020 28/12/2020	a a a a	10/02/2020 14/08/2020 09/10/2020 30/12/2020	Rua Raul Pompeia 211/602 - Bairro São Pedro - Bh/Mg	claudia.lara@fazenda.mg.gov.br
	Edwaldo Pereira de Salles	AFRE/Assessor	Adicional	518.249.816-00	288.744-6	R2	R2	01/01/2020	a	31/12/2020	01/01/2020 27/07/2020 11/09/2020 31/12/2020	a a a a	13/01/2020 03/08/2020 15/10/2020 15/01/2020	Rua Bernardo Guimarães 1220/801 - Bairro Boa Viagem -Bh/Mg	edwaldo.salles@fazenda.mg.gov.br
1190.010 - Superintendência Central de Administração Financeira - SCAF	Geber Soares de Oliveira	Superintendente	Titular	373.022.806-49	303.297-6	R1	R1	01/01/2020	a	31/12/2020	06/07/2020	a	27/07/2020	Alameda Das Alamandas,303 - Bairro Jardim Ipê - Lagoa Santa/Mg - Cep. 33400-000	geber.oliveira@fazenda.mg.gov.br
	Felipe Afonso Costa	Diretor Central do Tesouro Estadual	Adicional	055.883.636-47	753.159-3	R2	R2	01/01/2020	a	31/12/2020	06/01/2020	a	07/01/2020	Rua Patrocínio, 414 - Bairro Carlos Prates - Belo Horizonte/Mg - Cep. 30710-140	felipe.costa@fazenda.mg.gov.br
	Luciana de Souza Faria	Diretora Central do Tesouro Estadual II	Adicional	768.682.066-12	669.033-6	R2	R2	01/01/2020	a	31/12/2020	27/02/2020 21/10/2020	a a	02/03/2020 03/11/2020	Rua Vereda Dos Pequis 160, Condomínio Veredas Da Lagoa - Lagoa Santa - Mg Cep 33400-00	luciana.faria@fazenda.mg.gov.br
1190.025 - Superintendência Central de Contadoria Geral - SCCG	Maria da Conceição Barros de Rezende Ladeira	Superintendente	Titular	673.489.476-20	339.606-6	R1	R1	01/01/2020	a	31/12/2020	30/11/2020	a	04/12/2020	Rua:Paulo Afonso,Nº75, Aptº601, Bairro: Santo Antônio, Cep:30350-060	conceição.rezende@fazenda.mg.gov.br
	Dênis Robinson de Amorim Paixão	Assessor	Adicional	450.427.646-15	356.452-3	R2	R2	01/01/2020	a	31/12/2020	10/02/2020	a	16/03/2020	Rua:Sepetiba, Nº180, Aptº102, Bairro: Caiçara, Cep:30750-450	denis.paixao@fazenda.mg.gov.br
	Nilson Eustáquio de Souza	Diretor	Adicional	227.339.306-72	234.388-7	R2	R2	01/01/2020	a	31/12/2020	20/07/2020 28/09/2020	a a	31/07/2020 02/10/2020	Rua:José Mourão,Nº39, Aptº302, Bairro:Fernão Dias, Cep:31910-470	nilson.souza@fazenda.mg.gov.br
	Isabella Kênia Viegas Fonseca	Diretora	Adicional	006.523.496-09	668.977-2	R2	R2	01/01/2020	a	31/12/2020	03/08/2020	a	21/08/2020	Rua:Ursula Paulino, Nº409,Aptº104-Bloco:B-02, Bairro:Cinquentenário,Cep:30570-000	isabella.viegas@fazenda.mg.gov.br
1190.027 - Superintendência de Tributação - SUTRI	Marcelo Hipolito Rodrigues	Superintendente	Titular	556.539.526-72	370385-7	4963	29/12/2016	01/01/2020	a	31/12/2020	03/03/2020 03/11/2020 28/12/2020	a a a	13/03/2020 06/11/2020 28/12/2020	Rua Nicolina Pacheco, 296/Aptº 603 - Bl 01 - Palmares	marcelo.rodrigues@fazenda.mg.gov.br
	Wilton Antônio Verçosa	Assessor	Adicional	355.229.926-20	259.025-5	R2	R2	01/01/2020	a	31/12/2020	06/01/2020 16/01/2020 06/02/2020 17/02/2020 20/07/2020 17/09/2020 22/09/2020 16/12/2020	a a a a a a a a	10/01/2020 20/01/2020 07/02/2020 17/02/2020 31/07/2020 18/09/2020 05/10/2020 31/12/2020	Rua Radialista Ubaldo Ferreira, 17 - Bl 01 Apto. 601 - Castelo	wilton.vercosa@fazenda.mg.gov.br
	Itamar Peixoto de Melo	Assessor	Adicional	344.387.006-63	297215-6	R2	R2	01/01/2020	a	31/12/2020	20/01/2020 07/12/2020	a a	17/02/2020 31/12/2020	Rua Divinópolis 469 Santa Teresa	itamar.peixoto@fazenda.mg.gov.br
1190.029 - AF/1º Nível/BH-3	Alexandre Cotta Pacheco	Superintendente Regional	Adicional	600.086.606-20	371.194-2	R1	R1	01/01/2020 05/05/2020 28/11/2020	a a a	03/05/2020 16/11/2020 31/12/2020	04/05/2020 17/11/2020	a a	04/05/2020 27/11/2020	Rua Dos Timbiras, 72/901 - Funcionários - Belo Horizonte - Mg	alexandre.pacheco@fazenda.mg.gov.br
	Flávia Costa Camargos	Delegada Fiscal	Adicional	760.213.946-15	556.265-7	R1	R1	01/01/2020 03/02/2020 22/02/2020 14/03/2020 12/12/2020	a a a a a	13/01/2020 20/02/2020 12/03/2020 08/12/2020 31/12/2020	14/01/2020 21/02/2020 13/03/2020 09/12/2020	a a a a	02/02/2020 21/02/2020 13/03/2020 11/12/2020	Rua Antonio Aleixo, 358/602 - Lourdes - Belo Horizonte - Mg	flavia.camargos@fazenda.mg.gov.br
	Marinês Accioly Domingues	Delegada Fiscal	Adicional	609.571.826-00	370.812-0	R1	R1	01/01/2020 22/01/2020 03/08/2020 22/08/2020	a a a a	07/01/2020 19/07/2020 20/08/2020 31/12/2020	08/01/2020 20/07/2020 21/08/2020	a a a	21/01/2020 02/08/2020 21/08/2020	Rua Claudio Manoel, 899/1002 - Funcionarios - Belo Horizonte - Mg	marines.accioly@fazenda.mg.gov.br
	Eduardo Lucchesi Barbosa	Delegado Fiscal	Adicional	685.732.006-34	374.453-9	R1	R1	01/01/2020 20/01/2020 05/09/2020 10/10/2020 23/11/2020	a a a a a	01/01/2020 03/09/2020 08/10/2020 15/11/2020 27/12/2020	02/01/2020 04/09/2020 09/10/2020 16/11/2020 28/12/2020	a a a a a	19/01/2020 04/09/2020 09/10/2020 22/11/2020 31/12/2020	Rua Engenheiro Caetano Lopes, 312/404 - Sion - Belo Horizonte - Mg	eduardo.lucchesi@fazenda.mg.gov.br
	Mariana Moreira Alves	Delegada Fiscal	Adicional	049.410.876-23	669.195-0	R1	R1	01/01/2020 25/01/2020 13/10/2020 11/12/2020	a a a a	01/01/2020 08/10/2020 08/12/2020 28/12/2020	02/01/2020 09/10/2020 09/12/2020 29/12/2020	a a a a	24/01/2020 12/10/2020 10/12/2020 31/12/2020	Rua Pium-I, 215 - Cruzeiro - Belo Horizonte - Mg	mariana.moreira@fazenda.mg.gov.br
	Darcy da Silva Passos	Delegado Fiscal	Adicional	327.805.756-20	666.369-4	R1	R1	01/01/2020 01/02/2020 22/09/2020	a a a	19/01/2020 07/09/2020 29/12/2020	20/01/2020 08/09/2020 30/12/2020	a a a	31/01/2020 21/09/2020 31/12/2020	Rua Polos, 181 - Santa Lucia - Belo Horizonte - Mg	darcy.passos@fazenda.mg.gov.br
	Daniel Cruz de Assis Rocha	Chefe de AF/BH-1	Adicional	030.102.746-37	669.952-4	R1	R1	01/01/2020 01/02/2020 20/10/2020	a a a	19/01/2020 13/10/2020 31/12/2020	20/01/2020 14/10/2020	a a	31/01/2020 19/10/2020	Rua Cassiterita, 847 - Santa Inês - Belo Horizonte - Mg	daniel.rocha@fazenda.mg.gov.br
	Cristiano Valdir Heleno Evangelista da Silva	Chefe de AF/BH-2	Adicional	012.081.636-98	668.954-1	R1	R1	01/01/2020 14/01/2020 22/02/2020 29/08/2020 04/12/2020	a a a a a	12/01/2020 09/02/2020 09/08/2020 02/12/2020 31/12/2020	13/01/2020 10/02/2020 10/08/2020 03/12/2020	a a a a	13/01/2020 21/02/2020 28/08/2020 03/12/2020	Rua Dos Odontólogos, 211 - Alipio De Melo - Belo Horizonte - Mg	cristiano.silva@fazenda.mg.gov.br
	Maria Amy Guimarães de Oliveira	Chefe de AF/BH-3	Titular	298.264.206-97	338.852-7	R1	R1	01/01/2020 04/01/2020 15/09/2020	a a a	01/01/2020 07/09/2020 31/12/2020	02/01/2020 08/09/2020	a a	03/01/2020 14/09/2020	Rua Marechal Hermes, 697/601 - Gutierrez - Belo Horizonte - Mg	amy.guimaraes@fazenda.mg.gov.br
	Nisiomar Vaz Guimarães	Assessor	Adicional	398.233.186-20	316.749-1	R2	R2	01/01/2020 01/03/2020 19/03/2020	a a a	26/02/2020 15/03/2020 20/12/2020	27/02/2020 16/03/2020 21/12/2020	a a a	28/02/2020 18/03/2020 31/12/2020	Avenida João Pinheiro, 85/202 - B - Centro - Belo Horizonte - Mg	nisiomar.guimarães@fazenda.mg.gov.br
	Valeska Carneiro Elganim	Gerente de Área	Adicional	575.440.006-30	380.979-5	R2	R2	01/01/2020 21/03/2020 22/10/2020	a a a	02/03/2020 15/10/2020 31/12/2020	03/03/2020 16/10/2020	a a	20/03/2020 21/10/2020	Rua Buenos Aires, 301/11 - Sion - Belo Horizonte - Mg	valeska.elganim@fazenda.mg.gov.br
1190.046 - AF/2º Nível/Barbacena	Rosilânia Maia Graçano Moura	Chefe de AF	Titular	423.638.456-68	326.545-1	R1	R1	01/01/2020 14/02/2020 04/09/2020	a a a	12/02/2020 30/07/2020 08/09/2020	13/02/2020 31/07/2020 09/09/2020	a a a	13/02/2020 03/09/2020 31/12/2020	Rua José Antônio Franco,148/401-Centro-Barbacena/Mg	rosilania.moura@fazenda.mg.gov.br
	Fernanda Baesso Gomes	Chefe de AF	Titular	885.692.686-53	752.642-9	R1	R1	09/09/2020 14/12/2020	a a	08/12/2020 31/12/2020	09/12/2020	a a	13/12/2020	Rua Teófilo Otoni, 146/501-Centro-Barbacena/Mg	fernanda.baesso@fazenda.mg.gov.br
	Hamilton José Belcavello	Delegado Fiscal	Adicional	612.485.256-04	668.814-7	R1	R1	06/01/2020 07/03/2020 14/11/2020	a a a	05/03/2020 11/11/2020 29/12/2020	01/01/2020 06/03/2020 12/11/2020 30/12/2020	a a a a	05/01/2020 06/03/2020 13/11/2020 31/12/2020	Rua Batista De Oliveira, 1067/1301-Centro-Juiz De Fora/Mg	hamilton.belcavello@fazenda.mg.gov.br
	Maria Cecília da Rocha Kleinsorge	Gerente de Área	Adicional	612.981.826-20	669.078-8	R2	R2	01/01/2020 14/03/2020 03/09/2020	a a a	26/02/2019 16/08/2020 31/12/2020	27/02/2019 17/08/2020	a a	13/03/2020 02/09/2020	Rua João Aquino De Araújo, 70/302-Bairro Jardim-Barbacena/Mg	cecilia.kleinsorge@fazenda.mg.gov.br
	Wander José de Almeida Rodrigues	AFRE	Adicional	612.554.246-72	381.487-8	R2	R2	06/01/2020 17/01/2020 18/07/2020	a a a	12/01/2020 05/07/2020 27/12/2020	01/01/2020 13/01/2020 06/07/2020 28/12/2020	a a a a	05/01/2020 16/01/2020 17/07/2020 31/12/2020	Rua Minas Gerais, 73-Centro - Barbacena/Mg	wander.rodrigues@fazenda.mg.gov.br
	Helena Aparecida Ferreira Noronha	Chefe de AF	Titular	515.285.506-25	337.789-2	R1	R1	07/01/2020 26/03/2020 09/10/2020	a a a	01/03/2020 07/09/2020 27/12/2020	01/01/2020 02/03/2020 08/09/2020 28/12/2020	a a a a	06/01/2020 25/03/2020 08/10/2020 31/12/2020	Av. Antônio Olímpio De Morais, Nº.570, Apt. 101, Centro, Divinópolis/Mg - Cep 35500-005	helena.noronha@fazenda.mg.gov.br
	Ana Cristina Nogueira Gonçalves Couto	Gerente de Área	Adicional	537.677.646-87	317.879-5	R2	R2	01/01/2020 22/02/2020 16/07/2020 04/11/2020	a a a a	09/02/2020 14/06/2020 12/10/2020 31/12/2020	10/02/2020 15/06/2020 13/10/2020	a a a	21/02/2020 15/07/2020 03/11/2020	Rua Joaquim Nabuco, Nº. 1111, Apt. 102, Porto Velho, Divinópolis/Mg, Cep 35500-431	ana.cristina.nogueira@fazenda.mg.gov.br
	Jairo Ferreira	Gerente de Área	Adicional	389.975.176-00	262.629-9	R2	R2	01/01/2020 18/01/2020 04/04/2020 17/11/2020	a a a a	07/01/2020 22/03/2020 25/10/2020 31/12/2020	08/01/2020 23/03/2020 26/10/2020	a a a	17/01/2020 03/04/2020 16/11/2020	Rua Coronel João Notini, Nº. 1441, Centro, Divinópolis/Mg, Cep 35500-017	jairo.ferreira@fazenda.mg.gov.br
	Lucimeire Cardoso	Gerente de Área	Adicional	547.330.576-87	336.879-2	R2	R2	01/01/2020 22/02/2020 07/04/2020	a a a	09/02/2020 30/03/2020 20/05/2020	10/02/2020 31/03/2020 21/05/2020	a a a	21/02/2020 06/04/2020 10/06/2020	Av. Antônio Olímpio De Morais, Nº. 135, Apt. 201, Centro,	lucimeire.cardoso@fazenda.mg.gov.br

									11/06/2020	a	03/11/2020	04/11/2020	a 04/12/2020	Divinópolis/Mg, Cep 35500-005
									05/12/2020	a	31/12/2020		a	
									01/01/2020	a	08/01/2020	09/01/2020	a 10/01/2020	
									11/01/2020	a	27/04/2020	28/04/2020	a 28/04/2020	
1190.057 - AF/2º Nível/Divinópolis	Montovany Ângelo de Faria	Delegado Fiscal	Adicional	516.272.646-04	668.310-6	R1	R1		29/04/2020	a	25/10/2020	26/10/2020	a 26/11/2020	Rua Totonho Corradi, Nº. 142, Belvedere, Itaúna/Mg, Cep 35680-344
									27/11/2020	a	31/12/2020		a	
									01/01/2020	a	26/02/2020	27/02/2020	a 01/04/2020	
									02/04/2020	a	01/06/2020	02/06/2020	a 05/06/2020	
	Carlos Márcio de Araújo Mesquita	Coordenador Fiscalização	Adicional	027.696.756-99	668.771-9	R2	R2		06/06/2020	a	09/09/2020	10/09/2020	a 17/09/2020	Av. Sete De Setembro, Nº. 1091, Apt. 501, Centro, Divinópolis/Mg Cep 35500-011
									18/09/2020	a	12/10/2020	13/10/2020	a 19/10/2020	
												01/01/2020	a 28/01/2020	
	Cleber Pena Quadros	Coordenador Fiscalização	Adicional	617.215.496-68	339.853-4	R2	R2		29/01/2020	a	26/02/2020	27/02/2020	a 01/04/2020	Rua Rio Branco, Nº. 437, Porto Velho, Divinópolis/Mg, Cep 35500-43
									02/04/2020	a	31/12/2020			
									01/01/2020	a	01/01/2020	02/01/2020	a 17/01/2020	
	Eduardo da Silva Mendonça	Superintendente Regional	Adicional	590.515.186-68	669.201-6	R1	R1		18/01/2020	a	12/10/2020	13/10/2020	a 29/10/2020	Rua Sesostres Milagres, Nº. 108, Lourdes, Itaúna/Mg, Cep 35680-173
									30/10/2020	a	31/12/2020			
									01/01/2020	a	05/01/2020	06/01/2020	a 10/01/2020	
									11/01/2020	a	12/01/2020	13/01/2020	a 31/01/2020	
	Eliana Maria Simões	GEFAZ	Adicional	547.357.936-15	309.440-6	R2	R2		01/02/2020	a	14/07/2020	15/07/2020	a 28/07/2020	Av. 1º De Junho, Nº. 28, Apt.1002, Centro, Divinópolis/Mg, Cep 35500- 002
									29/07/2020	a	27/12/2020	28/12/2020	a 31/12/2020	
									01/01/2020	a	26/02/2020	27/02/2020	a 13/03/2020	
									14/03/2020	a	14/06/2020	15/06/2020	a 01/07/2020	
	Mercês Maria da Silva Soares	Assessor	Adicional	426.878.706-25	263.112-5	R2	R2		02/07/2020	a	08/09/2020	09/09/2020	a 22/09/2020	Rua Bananal, Nº. 564, Santo Antonio, Divinópolis, Cep 35500-036
									23/09/2020	a	13/10/2020	14/10/2020	a 14/10/2020	
									15/10/2020	a	02/11/2020	03/11/2020	a 03/12/2020	
									04/12/2020	a	31/12/2020			
												01/01/2020	a 03/01/2020	
									04/01/2020	a	26/01/2020	27/01/2020	a 02/02/2020	
	Marcos José da Silva Pinto	Superintendente Regional	Adicional	771.238.596-34	386.988-0	09.07.2019			03/0/2020	a	20/07/2020	21/07/2020	a 21/07/2020	Rua Peçanha 662- 9º Andar- Centro
									22/07/2020	a	15/12/2020	16/12/2020	a 23/12/2020	
									24/12/2020	a	27/12/2020	28/12/2020	a 30/12/2020	
									31/12/ 2020	a	31/12/2020			
										a		01/01/2020	a 01/01/2020	
									02/01/2020	a	21/01/2020	22/01/2020	a 29/01/2020	
	Paulo Carneiro Junior	Chefe de AF	Titular	615.735.316-34	338.422-9	R1	R1		30/01/2020	a	30/01/2020	31/01/2020	a 03/02/2020	Av Veneza 614- B Grã Duquesa
									04/02/2020	a	30/12/2020	31/12/2020	a 31/12/2020	
	Carlos Eduardo Leite Lopes	Gerente de Área	Adicional	037.344.486-97	668.808-9	R2	R2		01/01/2020	a	28/06/2020	29/06/2020	a 30/06/2020	Rua Mônaco 128- B Grã Duquesa
									01/07/2020	a	31/12/2020		a	
										a		01/01/2020	a 02/01/2020	
									03/01/2020	a	15/03/2020	16/03/2020	a 27/03/2020	
	Ailton Ganem Ribas de Menezes	GEFAZ	Adicional	057.872.346-85	752.552-0	R2	R2		28/03/2020	a	07/09/2020	08/09/2020	a 28/09/2020	Rua Quintiliano Costa 400- B Lourdes
									29/09/2020	a	31/12/2020		a	
									01/01/2020	a	05/01/2020	06/01/2020	a 14/01/2020	
									15/01/2020	a	30/01/2020	31/01/2020	a 31/01/2020	
	Glauco Saraiva Almeida Peixoto	Delegado Fiscal	Adicional	459.082.306-34	387.258-7	R2	R2		01/02/2020	a	26/07/2020	27/07/2020	a 02/08/2020	Rua Rio Branco 149- Apto 501- Centro
1190.060 - AF/2º Nível/Governador Valadares									03/08/2020	a	31/12/2020		a	
										a		01/01/2020	a 05/01/2020	
									06/01/2020	a	20/01/2020	21/01/2020	a 28/01/2020	
									29/01/2020	a	26/02/2020	27/02/2020	a 07/03/2020	
									08/03/2020	a	05/07/2020	06/07/2020	a 24/07/2020	
	Marcelo Moraes Neves da Rocha	Coordenador Fiscalização	Adicional	556.047.496-72	381.711-1	R2	R2		25/07/2020	a	09/08/2020	10/08/2020	a 14/08/2020	Rua Samuel Barbosa 101- Apto 302- Bloco I- B Esplanada
									15/08/2020	a	02/12/2020	03/12/2020	a 12/12/2020	
									13/12/2020	a	27/12/2020	28/12/2020	a 31/12/2020	
									01/01/2020	a	15/07/2020	16/07/2020	a 17/07/2020	
									18/07/2020	a	30/09/2020	01/10/2020	a 02/10/2020	
									03/10/2020	a	22/10/2020	23/10/2020	a 23/10/2020	
	Elane Alves de Andrade	Assessora	Adicional	594.357.046-20	322.984-6	R2	R2		24/10/2020	a	05/11/2020	06/11/2020	a 06/11/2020	Rua Belém 55- B Santa Efigênia
									07/11/2020	a	09/12/2020	10/12/2020	a 11/12/2020	
									12/12/2020	a	16/12/2020	17/12/2020	a 18/12/2020	
									19/12/2020	a	30/12/2020	31/12/2020	a 31/12/2020	
									01/01/2020	a	07/01/2020	08/01/2020	a 21/01/2020	
									22/01/2020	a	19/02/2020	20/02/2020	a 21/02/2020	
									22/02/2020	a	12/07/2020	13/07/2020	a 13/07/2020	
	Cristóvão Murta Neto	Coordenador Regional	Adicional	561.991.206-04	314.060-5	R2	R2		14/07/2020	a	07/10/2020	08/10/2020	a 09/10/2020	Rua Tom Jobim 70- B Belvedere
									10/10/2020	a	12/10/2020	13/10/2020	a 13/10/2020	
									14/10/2020	a	31/12/2020		a	
									01/01/2020	a	01/01/2020	02/01/2020	a 17/01/2020	
									18/01/2020	a	14/07/2020	15/07/2020	a 31/07/2020	
	Carlos Gustavo B. Damasceno	Superintendente Regional	Adicional	743.950.176- 49	668.794-1	ATO GOV		09/11/2017	01/08/2020	a	31/12/2020			R. Sto. Antonio, 1180/903 - Centro - Cep 36016.210 Jfora
									01/01/2020	a	14/01/2020	15/01/2020	a 31/01/2020	
									01/02/2020	a	19/07/2020	20/07/2020	a 04/08/2020	
	Luiz Fernando da Silva Paes	Coordenador Regional I	Adicional	805.460.136-00	371.101-7	R2	R2		05/08/2020	a	31/12/2020			Rua Ireneu Marinho, 365/1301 - Bom Pastor Cep 36021-580-Jfora
									01/01/2020	a	01/01/2020	02/01/2020	a 03/01/2020	
									04/01/2020	a	19/01/2020	20/01/2020	a 04/02/2020	
									05/02/2020	a	12/02/2020	13/02/2020	a 14/02/2020	
	Marcia Cristina da Silva	Assessor I	Adicional	001.756.236-86	669.041-6	R2	R2		15/02/2020	a	07/09/2020	08/09/2020	a 21/09/2020	Rua Josue Queiroz 109 Santa Terezinha Cep 36045-470 Jfora
									22/09/2020	a	31/12/2020			
									01/01/2020	a	19/01/2020	20/01/2020	a 07/02/2020	
									08/02/2020	a	21/07/2020	22/07/2020	a 26/07/2020	
	Paulo Roberto G. Nogueira	Delegado Fiscal	Adicional	333.692.756-00	309.758-1	ATO GOV		11/05/2011	27/07/2020	a	09/08/2020	10/08/2020	a 18/08/2020	Rua Ireneu Marinho, 650/303 Bom Pastor Cep 36021-610 Jfora
									19/08/2020	a	31/12/2020			
									15/04/2020	a	26/07/2020	27/07/2020	a 07/08/2020	
									08/08/2020	a	07/10/2020	08/10/2020	a 29/10/2020	
	Andrea Sales Vintena	Coordenador Fiscalização	Adicional	011.624.837-84	669.099-4	RESOLUÇÃO 5362		15/04/2020	30/10/2020	a	31/12/2020			R.Wolfgang Amadeus Mozart, 131 / São Pedro Cep 36036-631 Jfora
									01/01/2020	a	08/11/2020	09/11/2020		
	Flavio Augusto de Castro	Coordenador Fiscalização	Adicional	437.223.936-04	455.462-2	R2	R2		12/12/2020	a	31/12/2020		a 11/12/2020	Rua Eurico Verissimo , 16/503 - Paineiras Cep: 36016-160 Jfora
												01/01/2020	a 14/01/2020	
									15/01/2020	a	19/07/2020	20/07/2020	a 31/07/2020	
	Waltencyr Farinazzo Giovannetti	Coordenador Fiscalização	Adicional	773.814.326-68	457.168-3	R2	R2		01/08/2020	a	20/12/2020	21/12/2020	a 31/12/2020	Rua Ireneu Marinho, 365/603 Bom Pastor Jfora
									01/01/2020	a	22/01/2020	23/01/2020	a 05/02/2020	
									06/02/2020	a	22/11/2020	23/11/2020	a 26/11/2020	
	Rosaria Maria Silveira	Delegado Fiscal	Adicional	862.349.196-34	455.506-6	ATO GOV		06/12/2019	27/11/2020	a	31/12/2020			Rua Santo Antonio 416/1104 - Centro Cep 36015-000 Jfora
									01/01/2020	a	01/01/2020	02/01/2020	a 19/01/2020	
									20/01/2020	a	26/01/2020	27/01/2020	a 27/01/2020	
	Aline Ferreira C.E. Coutinho	Coordenador Fiscalização	Adicional	998.595.646-04	668.803-0	R2	R2		28/01/2020	a	12/07/2020	13/07/2020	a 26/07/2020	Av.Rio Branco 4127/601 - Alto Dos Passos Cep 36026-500 Jfora
									27/07/2020	a	31/12/2020			
									01/01/2020	a	01/01/2020	02/01/2020	a 03/01/2020	
									04/01/2020	a	09/01/2020	10/01/2020	a 10/01/2020	
									11/01/2020	a	16/01/2020	17/01/2020	a 17/01/2020	
									18/01/2020	a	19/01/2020	20/01/2020	a 03/02/2020	
	Alexandre de Castro Lima	Coordenador Fiscalização	Adicional	010.873.687-31	372.504-1	R2	R2		04/02/2020	a	26/02/2020	27/02/2020	a 28/02/2020	Rua Francisco Vaz De Magalhaes , 200/304 - Cascatinha - Cep 36033-340 Jfora
									29/02/2020	a	19/07/2020	20/07/2020	31/07/2020	
									01/08/2020	a	31/12/2020		a	
									15/04/2020	a	09/06/2020	10/06/2020	a 10/06/2020	
									11/06/2020	a	07/07/2020	08/07/2020	a 08/07/2020	
									09/07/2020	a	23/07/2020	24/07/2020	a 24/07/2020	
	Amaury Rangel Q. Junior	Coordenador Fiscalização	Adicional	014.868.647-83	668.935-0	Resolução 5362		15/04/2020	25/07/2020	a	29/12/2020	30/12/2020	a 31/12/2020	Rua Das Orquideas , 55 Casa 1 - Aeroporto - Cep 36038470 Jfora
									01/01/2020	a	10/02/2020	11/02/2020	a 12/02/2020	
									13/02/2020	a	14/06/2020	15/06/2020	a 23/06/2020	
	Evaldo Luiz Goulart de Mattos	Chefe de AF	Titular	247.442.396-68	262535-8	Ato Gov		15/02/2003	24/06/2020	a	02/09/2020	03/09/2020	a 04/09/2020	Rua Severino Meireles 135/1606 - Bloco B - Passos Cep 36025-040 Jfora
									05/09/2020	a	07/10/2020	08/10/2020	a 13/11/2020	
									14/11/2020	a	31/12/2020			
												01/01/2020	a 14/01/2020	
									15/01/2020	a	26/02/2020	27/02/2020	a 12/03/2020	
	Robson Muniz Coimbra	Assessor I	Adicional	874.043.976-34	362.562-6	R2	R2		13/03/2020	a	15/11/2020	16/11/2020	a 16/12/2020	Rua Ivo Jose Curi , 340 Portal Da Torre Cep 36037-467 Jfora
									17/12/2020	a	27/12/2020	28/12/2020	a 31/12/2020	
									01/01/2020	a	27/02/2020	28/02/2020	a 12/03/2020	
												13/03/2020	a 13/03/2020	
	Airton Almeida da Silva	Gerente de Area	Adicional	286.347.306-97	668.983-0	R2	26/12/2019		14/03/2020	a	13/09/2020	14/09/2020	a 02/10/2020	Rua 21 De Abril 297 / 102 São Mateus Cep 36025-090 Jfora
									03/10/2020	a	31/12/2020			
									01/01/2020	a	11/07/2020	20/01/2020	a 20/01/2020	
									21/01/2020	a	23/01/2020	24/01/2020	a 24/01/2020	
									25/01/2020	a	26/01/2020	27/01/2020	a 04/02/2020	
									05/02/2020	a	20/02/2020	21/02/2020	a 21/02/2020	
	Cássio G. Martins Novaes	Delegado Fiscal	Adicional	898.849.816-04	372.322-8	Ato Gov.	06/12/20219		22/02/2020	a	26/02/2020	27/02/2020	a 27/02/2020	Rua Dep. Luiz Fernando Linhares, 125 - Centro - Porciuncula-Rj Cep 28390-000
									28/02/2020	a	12/08/2020	13/08/2020	a 14/08/2020	
									15/08/2020	a	07/10/2020	08/10/2020	a 09/10/2020	
									10/10/2020	a	04/11/2020	05/11/2020	a 09/11/2020	
									10/11/2020	a	31/12/2020			
									01/01/2020	a	01/01/2020	02/02/2020	a 03/01/2020	
									04/01/2020	a	05/01/2020	06/01/2020	a 06/01/2020	
									07/01/2020	a	16/02/2020	17/02/2020	a 21/02/2020	
	Jose Francisco Cordeiro Guimaraes	Coordenador Fiscalização	Adicional	932.307.967-72	455.466-3	R2	R2		22/02/2020	a	08/03/2020	09/03/2020	a 13/03/2020	Rua Ulisses De Oliveira Madruga, 119 - Itaipu - Niteroi - Rj- Cep 24342.100
									14/03/2020	a	06/12/2020	07/12/2020	a 07/12/2020	
									08/12/2020	a	31/12/2020			
	Antônio de Castro Vaz de Mello Filho	Superintendente Regional	Adicional	377.649.186-87	387.789-1	R1	R1		01/01/2020	a	31/12/2020	29/01/2020	a 29/01/2020	Av. Genesco Aparecido De Oliveira, Nº 52 - Bairro Pontal Da Liberdade - Lagoa Santa/Mg
	Frederico Augusto Teixeira Barral	Delegado Fiscal	Adicional	012.879.856-45	668.772-7	R1	R1		01/01/2020	a	31/12/2020	04/05/2020	a 04/05/2020	Rua Rio Comprido, Nº 2278 - Bairro Riacho Das Pedras - Contagem/Mg
	Marcelo Impelizieri de Moura	Delegado Fiscal	Adicional	941.946.966-20	386.743-9	R1	R1		01/01/2020	a	31/12/2020	02/01/2020	a 03/01/2020	Alameda Andorinha, Nº 292, Sitio 16, Bairro Lagoa Do Miguelão - Nova Lima/Mg
												18/05/2020	18/05/2020	
	Gustavo Almeida Vieira	Delegado Fiscal	Adicional	046.569.286-90	668.877-4	R1	R1		01/01/2020	a	31/12/2020	01/06/2020	a 01/06/2020	Rua Dois, Nº 777, Quintas Do Lago I, Sete Lagoas/Mg
1190.064 - AF 2º Nível/Contagem												30/11/2020	18/12/2020	
	Rodolfo Marques Caldeira	Chefe de AF/2º Nível/Contagem	Titular	001.320.966-18	668.922-8	R1	R1		01/01/2020	a	31/12/2020	31/01/2020	a 31/01/2020	Av. Vila Rica Nº 1150 - Apt.701- B.Inconfidentes, Contagem/Mg
												27/01/2020	27/01/2020	
	Darthya Lima Cesar Rezende	Gerente de Área	Adicional	012.712.216-83	669.154-7	R2	R2		01/01/2020	a	31/12/2020	14/08/2020	a 31/08/2020	Alameda Jangada, N.1275 - Quintas Da Jangada - Ibirité/Mg

													Quintas Da Sangrada - Ipatinga/Mg	
											28/12/2020	31/12/2020		
	Rafael Marcos Bertol	Coordenador	Adicional	777.627.385-68	669.144-8	R2	R2	01/01/2020	a	31/12/2020	04/05/2020 a 16/11/2020	13/05/2020 a 02/12/2020	Rua Graça, Nº 52, Apt.501 - Padre Eustáquio - Bh/Mg	rafael.bertol@fazenda.mg.gov.br
	Demetrius Garcia Cruz	Chefe de AF/1º Nível/Contagem	Adicional	850.632.746-68	669.183-6	R1	R1	01/01/2020	a	31/12/2020	13/01/2020 a 04/08/2020	31/01/2020 a 29/08/2020	Rua José Hemeterio Andrade,Nº 631, Apt.501 -Buritis - Bh/Mg	demetrius.cruz@fazenda.mg.gov.br
1190.065 - AF/2º Nível/Ipatinga	Wagner Antônio de Araújo	Chefe de AF	Titular	423.875.156-68	362831-0	R1	R1	01/01/2020 26/09/2020 24/11/2020	a a a	13/09/2020 02/11/2020 31/12/2020	14/09/2020 03/11/2020 ---	25/09/2020 23/11/2020 ---	Rua Buritis, Nº 129, Apto 601, Horto, Ipatinga/Mg - Cep: 35.160-321	wagner.araujo@fazenda.mg.gov.br
	James de Lima Almeida	Gerente de Área	Adicional	628.469.573-04	752149-5	R2	R2	01/01/2020 16/01/2020 11/06/2020	a a a	01/01/2020 26/05/2020 31/12/2020	02/01/2020 27/05/2020 ---	15/01/2020 10/06/2020 ---	Rua Carmen Miranda, 277 - Cidade Noca, Santana Do Paraiso/Mg - Cep 35.179-000	james.almeida@fazenda.mg.gov.br
	Marli Ferreira da Silveira Schuwarten	Gerente de Área	Adicional	933.542.406-44	669.799-9	R2	R2	01/01/2020 16/03/2020 30/10/2020	a a a	26/02/2020 12/10/2020 31/12/2020	27/02/2020 13/10/2020 ---	15/03/2020 a 29/10/2020 a---	Rua Martim Afonso De Souza, 431 - Bom Retiro, Ipatinga/Mg - Cep:35160-235	marli.schuwarten@fazenda.mg.gov.br
	Fabricio Carlos Amorim Bicalho	Chefe de AF	Adicional	059.222.486-42	669.797-3	R2	R2	01/01/2020 28/09/2020 22/12/2020	a a a	07/09/2020 06/12/2020 31/12/2020	08/09/2020 07/12/2020 ---	27/09/2020 a 21/12/2020 a---	Rua Duarte Peixoto, 195, Apartamento 107, Coqueiro, Manhuaçu - Mg - Cep 36900-371	fabricio.bicalho@fazenda.mg.gov.br
	Vilma Mendes Alves Stoffel	Delegada Fiscal	Adicional	466.407.896-04	666.365-2	R1	R1	01/01/2020 27/01/2020 15/02/2020 27/07/2020 16/10/2020	a a a a a	12/01/2020 13/02/2020 12/07/2020 12/10/2020 31/12/2020	13/01/2020 14/02/2020 13/07/2020 13/10/2020	26/01/2020 a 14/02/2020 a 26/07/2020 a 15/10/2020	Rua Goiânia, Nº 815, Caravelas, Ipatinga/Mg - Cep: 35164-275	vilma.stoffel@fazenda.mg.gov.br
	André Freire Antunes	Coordenador Fiscalização	Adicional	090.652.307-93	669.215-6	R2	R2	11/01/2020 03/08/2020	a a	19/07/2020 27/12/2020	10/01/2020 20/07/2020 28/12/2020	10/01/2020 a 02/08/2020 a 18/01/2020	Rua Raquel Resende Lima Magalhaes, 52, Bairro: Alfa Sul, Manhuaçu/Mg – Cep: 36900-000	andre.antunes@fazenda.mg.gov.br
	Henrique Miranda Carneiro	Coordenador Fiscalização	Adicional	045.679.696-77	669.097-8	R2	R2	01/01/2020 16/01/2020 17/08/2020 12/12/2020	a a a a	01/01/2020 26/07/2020 10/12/2020 31/12/2020	02/01/2020 27/07/2020 11/12/2020	15/01/2020 a 16/08/2020 a 11/12/2020	Avenida 26 De Outubro, Nº 304, Apto Nº 502, Bela Vista, Ipatinga/Mg - Cep: 35160-208	henrique.carneiro@fazenda.mg.gov.br
	Weber dos Santos Coutinho	Superintendente Regional	Adicional	486.213.406-82	327.251-5	R1	R1	05/02/2020 15/10/2020	a a	13/10/2020 27/12/2020	31/12/2019 14/10/2020 28/12/2020	04/02/2020 a 14/10/2020 a 17/01/2020	Rua Milton Campos, Nº 287, Apto 102, Cidade Nobre, Ipatinga/Mg - Cep: 35162-393	weber.coutinho@fazenda.mg.gov.br
	Maria da Consolação Castro Ribeiro	Assessora	Adicional	709.847.436-34	296.705-7	R2	R2	01/01/2020 16/01/2020 15/10/2020 04/12/2020	a a a a	01/01/2020 07/10/2020 02/12/2020 31/12/2020	02/01/2020 08/10/2020 03/12/2020	15/01/2020 a 14/10/2020 a 03/12/2020	Rua Dos Guaranis, Nº 50, Iguaçu, Ipatinga/Mg - Cep 35162-070	consolacao.castro@fazenda.mg.gov.br
1190.079 - AF/2º Nível/Montes Claros	Saulo Geraldo Silqueira	Superintendente Regional	Adicional	555.679.326-34	371.782-4	R1	R1	01/01/2020 03/01/2020 08/02/2020 14/03/2020 22/10/2020	a a a a a	01/01/2020 19/01/2020 10/03/2020 12/10/2020 31/12/2020	02/01/2020 20/01/2020 11/03/2020 13/10/2020 a	02/01/2020 a 07/02/2020 a 13/03/2020 a 21/10/2020	Rua João Vilela, Nº 50, Apto 403 - Morada Do Sol - Cep: 39.403-224	saulo.silqueira@fazenda.mg.gov.br
	Mariana Mendes Santos	Assessora	Adicional	064.705.936-31	752.400-2	R2	R2	01/01/2020 21/03/2020 15/04/2020 11/06/2020 21/10/2020 14/11/2020 16/12/2020	a a a a a a a	15/03/2020 12/04/2020 25/05/2020 18/10/2020 04/11/2020 30/11/2020 31/12/2020	16/03/2020 13/04/2020 26/05/2020 19/10/2020 05/11/2020 01/12/2020 a	20/03/2020 a 14/04/2020 a 10/06/2020 a 20/10/2020 a 13/11/2020 a 15/12/2020	Rua Tupinambás, 500 Apto 1404 – Bairro Melo – Cep: 39401-509	mariana.santos@fazenda.mg.gov.br
	Rosiris de Oliveira Dias Fonseca	Coordenadora Regional	Adicional	564.579.286-68	301.971-8	R2	R2	17/01/2020 20/05/2020 02/12/2020	a a a	29/04/2020 15/11/2020 31/12/2020	01/01/2020 30/04/2020 16/11/2020 a	16/01/2020 a 19/05/2020 a 01/12/2020	Av. Mª Das Dores Barreto, 50 - Casa 105-Cond. Vila Verde-Bairro Ibituruna-Cep: 39401-330	rosiris.fonseca@fazenda.mg.gov.br
	Gilmar Soares Barbosa	Delegado Fiscal	Adicional	776.186.296-68	387.779-2	R1	R1	01/01/2020 31/10/2020 03/12/2020 19/12/2020	a a a a	18/10/2020 30/11/2020 08/12/2020 31/12/2020	19/10/2020 01/12/2020 09/12/2020 a	30/10/2020 a 02/12/2020 a 18/12/2020 a	Rua José De Souza Mota, 55- Apto 401-Bairro Cidade Santa Maria - Cep: 39401-079	gilmar.soares@fazenda.mg.gov.br
	Roberto Barbosa Campolina	Coordenador Fiscalização	Adicional	543.687.586-68	339.842-7	R2	R2	17/01/2020 27/10/2020	a a	12/10/2020 27/12/2020	01/01/2020 13/10/2020 28/12/2020	16/01/2020 a 26/10/2020 a 31/12/2020	Rua Porto Seguro, Nº 1.100, Casa 731 - Bairro Ibituruna - Cep: 39.401-290	roberto.campolina@fazenda.mg.gov.br
	Wilson Barbosa de Souza	Gerente de Área	Adicional	553.975.146-91	914.450-2	R2	R2	01/01/2020 25/01/2020 01/08/2020	a a a	01/01/2020 12/07/2020 31/12/2020	13/01/2020 13/07/2020 a	24/01/2020 a 31/07/2020 a	Rua Pereira Dé, 22 -Bairro Cidade Nova - Cep: 39400-471	wilson.barbosa@fazenda.mg.gov.br
	Charles Dias Leite Júnior	Chefe de AF	Titular	369.296.976-72	339.227-1	R1	R1	01/01/2020 15/02/2020 27/10/2020	a a a	26/10/2020 12/10/2020 31/12/2020	27/01/2020 13/10/2020 a	14/02/2020 a 26/10/2020 a	Rua Santa Rita De Cássia , Nº 827 - Bairro São José - Cep: 39.400-344	charles.junior@fazenda.mg.gov.br
	Demétrius Lima Martinelli	Gerente de Área	Adicional	498.028.106-06	327.299-4	R2	R2	01/01/2020 18/07/2020 22/09/2020 21/10/2020	a a a a	05/07/2020 30/08/2020 19/10/2020 31/12/2020	06/07/2020 31/08/2020 20/10/2020 a	17/07/2020 a 21/09/2020 a 20/10/2020 a	Rua Violeta, Nº 1.002 - Bairro Sagrada Família - Cep: 39.401-024	demetrius.martinelli@fazenda.mg.gov.br
	William Alves Rocha	Gerente de Área	Adicional	061.318.696-69	752.595-9	R2	R2	01/01/2020 15/04/2020 11/06/2020	a a a	12/04/2020 25/06/2020 25/11/2020	13/04/2020 26/05/2020 26/11/2020	14/04/2020 a 10/06/2020 a 31/12/2020	Rua Tupinambás, 500 Apto 1404 – Bairro Melo – Cep: 39401-509	william.rocha@fazenda.mg.gov.br
1190.086 - AF/2º Nível/Paracatu	Walkyria Cristina da Silva Melo Brito	Chefe de AF	Titular	296.348.901-30	338.929-3	R1	R1	01/01/2020 03/02/2020	a a	12/01/2020 20/12/2020	13/01/2020 21/12/2020	a a	02/02/2020 31/12/2020	Rua Machado De Assis, 135, Apto. 1001, Bela Vista I - Paracatu-Mg - Cep. 38600-454	walkyria.brito@fazenda.mg.gov.br
	Antônio dos Reis Zacarias	Gerente de Área I	Adicional	553.556.416-87	667.035-0	R2	R2	01/01/2020 24/02/2020 14/08/2020	a a a	09/02/2020 23/07/2020 31/12/2020	10/02/2020 24/07/2020	23/02/2020 a 13/08/2020	Rua Gaspar Gotlib, 82, Apto 01. Paracatuzinho, Cep 38603-268	antonio.zacarias@fazenda.mg.gov.br
	Geraldo Toshiaki Ikuno	AFRE	Adicional	928.886.158-00	667.138-2	R2	R2	01/01/2020 23/01/2020 22/09/2020	a a a	01/01/2020 07/09/2020 31/12/2020	02/01/2020 08/09/2020 08/09/2020	22/01/2020 a 21/09/2020 a 21/09/2020	Rua Dr.Almir Aloar Porto Adjuto, 1245, Apto. 406, Joquei Clube - Paracatu-Mg - Cep. 38600-478	geraldo.toshiaki@fazenda.mg.gov.br
	Lucas Daniel Alves Bernardes	Chefe de AF	Adicional	041.915.786-77	752.401-0	R2	R2	01/01/2020 03/08/2020 24/12/2020	a a a	19/07/2020 02/12/2020 31/12/2020	20/07/2020 03/12/2020	02/08/2020 a 23/12/2020 a 23/12/2020	Av. José Luiz Adjuto, 691 Apartamento 102 Centro, Cep 38610-066, Unai/Mg	lucas.bernardes@fazenda.mg.gov.br
1190.088 - AF/2º Nível/Patos de Minas	Emílio Veloso Bueno	Chefe de AF	Titular	066.935.406-60	669234-7	R1	R1	01/01/2020 01/01/2020	a a	31/12/2020 31/12/2020	02/03/2020 13/10/2020	a a	13/03/2020 03/11/2020	Rua Major Jerônimo, 75 - Centro - Cep 38700-002 - Patos De Minas - Mg	emilio.veloso@fazenda.mg.gov.br
	Fernanda Lima e Silva Martins Ramos	Gerente de Área	Adicional	050.587.926-30	752.426-7	R2	R2	01/01/2020 01/01/2020	a a	31/12/2020 31/12/2020	03/08/2020 28/12/2020	a a	14/08/2020 31/12/2020	Rua Hugo José De Souza, 41 - Jardim Centro - Cep 38703-028 - Patos De Minas - Mg	fernanda.lima@fazenda.mg.gov.br
	Leandro Batista Ferreira	Gerente de Área	Adicional	038.526.326-09	668.895-6	R2	R2	01/01/2020 01/01/2020	a a	31/12/2020 31/12/2020	13/07/2020 09/12/2020	a a	24/08/2020 30/12/2020	Rua Sacramento, 96 - Centro - Cep 38700-014 - Patos De Minas - Mg	leandro.batista@fazenda.mg.gov.br
	José Geraldo de Oliveira	Chefe de AF	Adicional	480.775.266-91	668.869-1	R2	R2	01/01/2020 01/01/2020	a a	31/12/2020 31/12/2020	02/03/2020 07/12/2020	a a	20/03/2020 18/12/2020	Rua Professor Olimpio, 818 Centro Cep: 38.740-102 - Patrocinio/Mg	jose.geraldo.oliveira@fazenda.mg.gov.br
	Cláudia Machado de Amorim Gomes	Gerente de Área	Adicional	624.093.526-34	336.465-0	R2	R2	01/01/2020	a	13/03/2020	01/01/2020	a	21/01/2020	Rua Paraná, 1070, Bairro Brasil, Cep 38.400-654 - Uberlândia - Mg	claudia.machado@fazenda.mg.gov.br
	Renato Zica de Oliveira	Delegado Fiscal	Adicional	013.381.806-30	669.270-1	R1	R1	01/01/2020	a	31/12/2020	27/02/2020 10/12/2020	a a	18/03/2020 23/12/2020	Rua Tobias Cândido, 177, Apto 208 - Centro - Cep 38700-120 - Patos De Minas - Mg	renato.zica@fazenda.mg.gov.br
1190.095 - AF/2º Nível/Pouso Alegre	Maria Luiza Couto	Chefe de AF	Titular	687.017.057-68	309.753-2	R1	R1	01/01/2020 14/10/2020	a a	12/10/2020 31/12/2020	13/10/2020 a	a	13/10/2020	Rua Dr. Carlos Ferreira Brandão, 255, Apto 401 - João Paulo Ii - 37552-068 - Pouso Alegre/Mg	luiza.couto@fazenda.mg.gov.br
	Moises de Souza	Gerente de Área I	Adicional	652.943.196-91	339.838-5	R2	R2	15/01/2020 24/01/2020 15/12/2020	a a a	21/01/2020 13/12/2020 31/12/2020	01/01/2020 22/01/2020 14/12/2020	a a a	14/01/2020 23/01/2020 14/12/2020	Rua Engenheiro Virgilio Da Silva Azevedo, 90 - Jardim Dos Estados - 37540-000 - Santa Rita Do Sapucaí/Mg	moises.souza@fazenda.mg.gov.br
	Elaine Cristian de Souza Cruz	GEFAZ	Adicional	002.894.996-07	669.938-3	R2	R2	17/01/2020 07/03/2020 29/07/2020 17/10/2020	a a a a	05/03/2020 27/07/2020 14/10/2020 27/12/2020	01/01/2020 06/03/2020 28/07/2020 15/10/2020 28/12/2020	a a a a a	16/01/2020 06/03/2020 28/07/2020 16/10/2020 31/12/2020	Rua Edson Faria Da Silva, 161 - Nossa Senhora Do Pilar - 37553-182 - Pouso Alegre/Mg	elaine.cristian@fazenda.mg.gov.br
	Carlos Eduardo Lima Ferreira	Delegado Fiscal	Adicional	051.661.627-73	668.884-0	R1	R1	31/01/2020 03/03/2020 07/03/2020 14/03/2020 19/03/2020 28/05/2020 01/08/2020	a a a a a a a	01/03/2020 05/03/2020 11/03/2020 17/03/2020 26/05/2020 19/07/2020 30/12/2020	01/01/2020 02/03/2020 06/03/2020 12/03/2020 18/03/2020 27/05/2020 20/07/2020 31/12/2020	a a a a a a a a	30/01/2020 02/03/2020 06/03/2020 13/03/2020 18/03/2020 27/05/2020 31/07/2020 31/12/2020	Rua Dr. Breno Coutinho, 370 - Reserva De Santa Barbara - 37551-288 - Pouso Alegre/Mg	carlos.lima@fazenda.mg.gov.br
	André Costa de Oliveira Lima	Coordenador Fiscalização	Adicional	818.877.527-49	387.230-6	R2	R2	01/01/2020 07/01/2020 11/01/2020 10/02/2020 06/03/2020 18/03/2020 14/07/2020 26/08/2020 24/11/2020 03/12/2020 23/12/2020 29/12/2020	a a a a a a a a a a a a	05/01/2020 09/01/2020 30/01/2020 04/03/2020 16/03/2020 12/07/2020 24/08/2020 04/11/2020 01/12/2020 21/12/2020 27/12/2020 31/12/2020	06/01/2020 10/01/2020 31/01/2020 05/03/2020 17/03/2020 13/07/2020 25/08/2020 05/11/2020 02/12/2020 22/12/2020 28/12/2020	a a a a a a a a a a a	06/01/2020 10/01/2020 09/02/2020 05/03/2020 17/03/2020 13/07/2020 25/08/2020 23/11/2020 02/12/2020 22/12/2020 28/12/2020	Rua Marechal Deodoro, 33, Apto 102 - Centro - 37550-114 - Pouso Alegre/Mg	andre.lima@fazenda.mg.gov.br
	Marcelo Bernardi	Coordenador Regional I	Adicional	055.897.158-06	388.317-0	R2	R2	01/01/2020 30/05/2020 24/10/2020	a a a	10/05/2020 08/10/2020 31/12/2020	11/05/2020 09/10/2020	a a	29/05/2020 23/10/2020	Praça José Ferreira Bonafé, 14 - Pinheirinho - 37500-355 - Itajubá/Mg	marcelo.bernardi@fazenda.mg.gov.br
1190.098 - AF/2º Nível/São João Del Rei	Marco Antonio Guimarães	Chefe de AF	Titular	331.352.156-87	339.588-6	R1	R1	01/01/2020 16/01/2020 13/05/2020 04/09/2020	a a a a	01/01/2020 19/04/2020 02/08/2020 31/12/2020	02/01/2020 20/04/2020 03/08/2020	a a a	15/01/2020 12/05/2020 03/09/2020	R.Basilio De Magalhães, Nº159 - Apto 103 - Segredo - S J Del Rei/Mg	marco. guimarães@fazenda. mg.gov.br
	Celso De Resende Lacerda	Gerente de Área I	Adicional	478.941.216-49	262.626-5	R2	R2	01/01/2020 31/01/2020 31/12/2020	a a a	15/05/2020 08/12/2020 31/12/2020	16/01/2020 09/12/2020	a a	29/01/2020 30/12/2020	Rua Américo Vicentini 114 - Solar Da Serra-Sjdr/Mg	celso.lacerda@fazenda.mg.gov.br
	João da Mata de Oliveira Resende	Efetivo	Adicional	450.698.836-15	358.210-3	R2	R2	05/02/2020 02/08/2020 22/09/2020 24/12/2020	a a a a	30/06/2020 31/08/2020 08/12/2020 31/12/2020	31/12/2019 01/07/2020 01/09/2020 09/12/2020	a a a a	04/02/2020 01/08/2020 21/09/2020 23/12/2020	Rua José Narciso Silva, Nº641 - Fábricas Sjdr/Mg	joao.resende@fazenda.mg.gov.br
	Arivaldo Rodrigues da Silva	Chefe de AF	Titular	335.788.186-15	262.930-1	R1	R1	01/01/2020	a	31/12/2020	13/07/2020 28/12/2020	a a	24/07/2020 31/12/2020	Rua Francisco Ricardo De Souza,85 B. Castro Pires -T.Otoni	arivaldo.rodrigues@fazenda.mg.gov.br
	José Alberto Lima	Gerente de Área I	Adicional	289.752.276-34	261.954-2	R2	R2	01/01/2020	a	31/12/2020	27/07/2020 31/12/2020	a	07/08/2020	Rua Antonio Mendes De Souza, 185 - B. G. Pará -T.Otoni	jose.lima@fazenda.mg.gov.br
	Luciana Nunes Lage	Gerente de Área I	Adicional	552.810.016-04	327.719-9	R2	R2	01/01/2020	a	31/12/2020	20/09/2020	a	05/11/2020	Rua Capitão Leonardo, 110 B. G.	luciana.lage@fazenda.mg.gov.br

1190.102 - AF/2º Nível/ Teófilo Otoni	Luciana Nunes Lago	Gerente de Área I	Adicional	552.810.016-04	537.719-9	R2	R2	01/01/2020	a	31/12/2020	30/09/2020	a	05/11/2020	Pará - T.Otoni	luciana.lago@fazenda.mg.gov.br
	Mário Antonio Cupello de Assunção	Delegado Fiscal	Adicional	082.362.317-39	669.166-1	R2	R2	01/01/2020	a	31/12/2020	02/01/2020	a	05/02/2020	Av. Getulio Vargas, 828, Ap 103 - Centro - T.Otoni	mario.assuncao@fazenda.mg.gov.br
	Mariza Onofra de Carvalho	AFRE	Adicional	252.320.106-20	234.905-8	R2	R2	01/01/2020	a	31/12/2020	06/02/2020	a	17/02/2020	Rua Antonio Alves Benjamin, 214, Ap 702 - Centro - T.Otoni	mariza.onofra@fazenda.mg.gov.br
											03/08/2020	a	21/08/2020		
	Maruza Constantino Amorim	GEFAZ	Adicional	252.083.306-87	296.436-9	R2	R2	01/01/2020	a	31/12/2020	20/07/2020	a	31/07/2020	Rua Alipio Rodrigues, 51 - B. Mel. Pimenta - T.Otoni	maruza.constantino@fazenda.mg.gov.br
											31/12/2020				
1190.104 - AF/2º Nível/ Ubá	Wender Ricardo Bellosi	Chefe de AF	Titular	043.328.426-93	668.828-7	R1	R1	01/01/2020	a	31/12/2020	01/01/2020	a	16/01/2020	Av. Ary Barroso, 283 - Cobertura - Jardim Glória - Ubá/Mg - Cep 36500-000	wender.bellosi@fazenda.mg.gov.br
											31/01/2020	a	13/02/2020		
											20/07/2020	a	07/08/2020		
	Maria Amélia Carneiro Vidigal	Gerente de Área I	Adicional	495.384.206-59	341.109-7	R2	R2	01/01/2020	a	31/12/2020	27/02/2020	a	01/04/2020	Rua Vereador Sebastião Lisboa De Andrade, 343 - Peluso - Ubá/Mg, Cep 36500-000	maria.amelia.vidigal@fazenda.mg.gov.br
								01/01/2020	a	16/01/2020					
								31/01/2020	a	13/02/2020					
								20/07/2020	a	07/08/2020					
	Anamari Ferrari da Cunha	Gerente De Área I	Adicional	681.382.026-53	389.779-0	R2	R2	01/01/2020	a	31/12/2020	20/07/2020	a	31/07/2020	Rua Santa Catarina, 6 - Santa Bernadete - Ubá/Mg, Cep 36502-152	anamari.ferrari@fazenda.mg.gov.br
											08/09/2020	a	22/09/2020		
											03/11/2020	a	23/11/2020		
	Yvens Lucchesi	Delegado Fiscal	Adicional	007.601.007-48	668.933-5	R1	R1	01/01/2020	a	31/12/2020	01/01/2020	a	16/01/2020	Rua José Dias Paes, 113 - Bela Vista - Ubá/Mg, Cep 36507-006	yvens.lucchesi@fazenda.mg.gov.br
											17/01/2020	a	17/01/2020		
											27/02/2020	a	28/02/2020		
											13/10/2020	a	16/10/2020		
											14/11/2020	a	20/11/2020		
	Paulo Penteado Pinheiro	Coordenador Fiscalização	Adicional	625.902.358-87	752.809-4	R2	R2	01/01/2020	a	31/12/2020	12/03/2020	a	16/04/2020	Av. Santos Dumont, 210 - Aptº 201, Centro - Ubá/Mg, Cep 36500-103	paulo.pinheiro@fazenda.mg.gov.br
								01/01/2020	a	16/01/2020					
								17/01/2020	a	17/01/2020					
								27/02/2020	a	28/02/2020					
								13/10/2020	a	16/10/2020					
								14/11/2020	a	20/11/2020					
1190.105 - AF/1ºNível/Uberaba	Alberto Yukio Honda	Gerente de Área I	Adicional	267.505.598-08	669.170-6	R2	R2	01/01/2020	a	31/12/2020	01/01/2020	a	11/01/2020	Av. Campina Verde nº. 806 - Centro. Iturama-MG	alberto.honda@fazenda.mg.gov.br
											19/11/2020	a	22/11/2020		
	Carlos Célio Cardoso	Assessor I	Adicional	450.788.826-34	335.349-7	R2	R2	01/01/2020	a	31/12/2020	31/01/2020	a	02/02/2020	Av. das Palmeiras, 247 Vila Olimpica Uberaba-MG	carlos.cardoso@fazenda.mg.gov.br
											28/12/2020	a	31/12/2020		
	João Luiz Cornélio	Coordenador	Adicional	898.962.467-34	669.174-5	R2	R2	01/01/2020	a	31/12/2020	20/01/2020	a	01/02/2020	Rua Uruguai, 233 - Fabrício Uberaba-MG	joao.cornelio@fazenda.mg.gov.br
											13/07/2020	a	13/07/2020		
											02/10/2020	a	02/10/2020		
	Márcio Eustáquio Bento	Chefe de AF/ 2ºNível	Adicional	508.413.946-87	331.912-6	R2	R2	01/01/2020	a	31/12/2020	01/01/2020	a	20/01/2020	Rua Arédio Santana de Andrade, 1216. Bairro Santos	marcio.bento@fazenda.mg.gov.br
											25/11/2020	a	15/12/2020		
											30/12/2020	a	31/12/2020		
	Ronaldo Reines de Souza	Chefe de AF/2º.Nível	Adicional	035.485.476-30	669.813-8	R2	R2	01/01/2020	a	31/12/2020	01/01/2020	a	17/01/2020	Rua Leninha Rocha Borges, 145 - Bairro Jardim Europa -Araxá-MG	ronaldo.souza@fazenda.mg.gov.br
											13/07/2020	a	31/07/2020		
											13/10/2020	a	26/10/2020		
	Adelaide Jurema Gomes C.N. Cavalcanti	Assessor I	Adicional	852.594.707-53	334.008-0	R2	R2	01/01/2020	a	31/12/2020	08/09/2020	a	08/09/2020	Rua José Salge, 232 Bairro Olinda Uberaba-MG	adelaide.castanheira@fazenda.mg.gov.br
	Cloves Anibal Walter	Coordenador Regional	Adicional	661.371.606-53	331.908-4	R2	R2	01/01/2020	a	20/04/2020	06/01/2020	a	24/01/2020	Alameda Prateada,355 Bairro Grande Horizonte. Uberaba-MG	cloves.walter@fazenda.mg.gov.br
	Paulo Augusto Martins Bravo	Assessor Técnico Fazendário	Adicional	730.093.187-15	387.245-4	R2	R2	01/01/2020	a	31/12/2020	03/02/2020		09/02/2020	Av. Leopoldino de Oliveira, 4032 Aptº.800 - Centro Uberaba-MG	paulo.bravo@fazenda.mg.gov.br
											11/03/2020	a	13/03/2020		
											13/07/2020		13/07/2020		
	José Antonio Damianci Filho	Coordenador Fiscalização	Adicional	061.696.328-95	386.839-5	R2	R2	01/01/2020	a	31/12/2020	24/07/2020	a	02/08/2020	Rua Braford, 193 Q 9 L22 Bairro Dama II - Uberaba-MG	jose.damianci@fazenda.mg.gov.br
											07/12/2020		07/12/2020		
	Rafael Timotheo Beltran	Coordenador Fiscalização	Adicional	054.264.277-80	669.207-3	R2	R2	01/01/2020	a	31/12/2020	13/01/2020		31/01/2020	Rua Olimpio Jacinto da Silva,1400 Casa 34 Jardim Eldorado. Uberaba-MG	rafael.beltran@fazenda.mg.gov.br
											08/07/2020	a	21/07/2020		
	Silvane Maia Alves Pereira	Coordenador Fiscalização	Adicional	943.818.016-87	669.001-0	R2	R2	01/01/2020	a	31/12/2020	22/07/2020	a	04/08/2020	Av. Emerenciano Ferreira Junqueira,395. Vila Olimpica. Uberaba-MG	silvane.maia@fazenda.mg.gov.br
											28/12/2020		31/12/2020		
	Wagner José da Silva Júnior	Chefe de AF/1º Nível	Titular	062.747.196-01	752.393-9	R1	R2	01/01/2020	a	31/12/2020	09/03/2020	a	09/03/2020	Av. Frei Paulino, 410 apto 707- Bairro: Nossa Senhora da Abadia - Uberaba - mg	wagner.junior@fazenda.mg.gov.br
	João Carlos Aparecido Minto	Delegado Fiscal	Adicional	063.233.018-06	547.137-0	R1	R1	01/01/2020		31/12/2020	01/01/2020		05/01/2020	Av. Prof. Joao Fiusa, 2.491 Apto 132 - Bairro: Jardim Canadá - Ribeirão Preto - SP	joao.minto@fazenda.mg.gov.br
											07/02/2020		07/02/2020		
											11/03/2020		12/03/2020		
											22/04/2020	a	26/04/2020		
											17/06/2020	a	19/06/2020		
											17/08/2020		21/08/2020		
											10/09/2020		11/09/2020		
											30/11/2020		06/12/2020		
	Gustavo Antônio dos Santos	Superintendente Regional	Adicional	608.185.146-39	374.720-1	R1	R1	01/01/2020		31/12/2020	02/01/2020		12/01/2020	R. Francisco Barcelos, 211 - Bairro Fabricio - Uberaba - MG	gustavo.santos@fazenda.mg.gov.br
											27/02/2020		28/02/2020		
											05/06/2020	a	05/06/2020		
											20/07/2020	a	26/07/2020		
											07/08/2020		07/08/2020		
											13/11/2020		13/11/2020		
1190.106 - AF/1º Nível Uberlândia	Pedro Antônio Alves	Chefe de AF	Titular	340.585.246-34	341113-9	R1	R1	01/01/2020	a	10/03/2020	11/03/2020	a	11/03/2020	Rua Antonio De Santa Cecilia,153 Bairro Pres. Roosevelt Cep. 38401-194 Uberlândia (Mg)	pedro.alves@fazenda.mg.gov.br
								12/03/2020	a	15/03/2020	16/03/2020	a	03/04/2020		
								04/04/2020	a	05/04/2020	06/04/2020	a	08/04/2020		
								09/04/2020	a	12/04/2020	13/04/2020	a	13/05/2020		
								14/05/2020	a	31/08/2020	01/09/2020	a	01/09/2020		
								02/09/2020	a	29/12/2020	30/12/2020	a	30/12/2020		
								31/12/2020	a	31/12/2020		a			
	Joaquim Roberto Vicentini Gomes	Gerente de Área I	Adicional	571.758.616-72	669.191-9	R2	R2	01/01/2020	a	27/02/2020	28/02/2020	a	13/03/2020	Rua - Eduardo Oliveira,206 - Ap.603-Lidice- Cep.38.400-068 - Uberlandia (Mg)	joaquim.gomes@fazenda.mg.gov.br
								14/03/2020	a	02/07/2020	03/07/2020	a	03/07/2020		
								04/07/2020	a	19/08/2020	20/08/2020	a	09/09/2020		
								10/09/2020	a	31/12/2020		a			
	Marden de Sousa Silva	Assessor I	Adicional	535.224.356-72	339.589-4	R2	R2	01/01/2020	a	05/01/2020	06/01/2020	a	19/01/2020	Al.Grão Mestre,72 Jd.Inconfidencia,Cep. 38.411-300 Uberlandia Mg	marden.sousa@fazenda.mg.gov.br
								20/01/2020	a	30/01/2020	31/01/2020	a	03/02/2020		
								04/02/2020	a	08/10/2020	09/10/2020	a	29/10/2020		
								30/10/2020	a	02/11/2020	03/11/2020	a	03/11/2020		
								04/11/2020	a	02/12/2020	03/12/2020	a	03/12/2020		
								04/12/2020	a	31/12/2020		a			
	Renato Nascimento Silva	Chefe de AF/2º Nível/Araguari	Adicional	012.711.436-07	752.171-9	R2	R2	01/01/2020	a	30/07/2020	31/07/2020	a	02/08/2020	Av. Pará, 2200 Bairro Umuarama, Cep 38405-320, Casa 22 Uberlândia Mg	renato.silva@fazenda.mg.gov.br
								03/08/2020	a	25/10/2020	26/10/2020	a	29/10/2020		
								30/10/2020	a	27/12/2020	28/12/2020	a	31/12/2020		
	Mara Rúbia Silva Rodrigues	GEFAZ	Adicional	671.942.576-53	373.954-7	R2	R2	01/01/2020	a	22/03/2020	23/03/2020	a	23/03/2020	Rua Uruguaiana,168 Rosário Cep.38.440-024 Araguari (Mg)	mara.rodrigues@fazenda.mg.gov.br
								24/03/2020	a	12/10/2020	13/10/2020	a	16/10/2020		
								17/10/2020	a	26/11/2020	27/11/2020	a	17/12/2020		
								18/12/2020	a	31/12/2020					
	José Barbosa Carrijo Junior	GEFAZ	Adicional	889.084.296-20	668.908-7	R2	R2	01/01/2020	a	30/01/2020	31/01/2020	a	05/03/2020	Rua Calimério Pereira De Avila Nº 490 Bairro Miranda Cep. 38444-007 Araguarimg	jose.carrijo@fazenda.mg.gov.br
								06/03/2020	a	31/12/2020					
	Carlos Magno Moreira	Gerente de Àrea I	Adicional	417.180.116-87	307.347-5	R2	R2	01/01/2020	a	12/04/2020	13/04/2020	a	05/05/2020	Av. Minas Gerais, 378 Bairro São Vicente Cep 38270-000 Campina Verde/Mg	carlos.magno@fazenda.mg.gov.br
								06/05/2020	a	22/10/2020	23/10/2020	a	08/11/2020		
								09/11/2020	a	31/12/2020					
	Wilian Almeida de Souza	Chefe de AF/2º Nível/Ituiutaba	Adicional	595.809.926-49	279.160-6	R2	R2	01/01/2020	a	01/01/2020	02/01/2020	a	19/01/2020	Rua João Batista Gonçalves, Nº 111 Bairro Recanto Das Acácias Cep. 38.360-000 Capinópolis Mg	wilian.almeida@fazenda.mg.gov.br
								20/01/2020	a	22/09/2020	23/09/2020	a	12/10/2020		
								13/10/2020	a	31/12/2020					
	Ronaldo Dias Fonseca	Gerente de Área I	Adicional	700.872.706-25	339.236-2	R2	R2	01/01/2020	a	01/01/2020	02/01/2020	a	26/01/2020	R. Virgilio Ramos Portilho, 213 Cep 38.500-000 Langoni Monte Carmelo - Mg	ronaldo.dias@fazenda.mg.gov.br
								27/01/2020	a	03/03/2020	04/03/2020	a	11/03/2020		
								12/03/2020	a	17/03/2020	18/03/2020	a	16/04/2020		
								17/04/2020	a	26/05/2020	27/05/2020	a	27/05/2020		
								28/05/2020	a	04/06/2020	05/06/2020	a	05/06/2020		
								06/06/2020	a	31/08/2020	01/09/2020	a	01/09/2020		
								02/09/2020	a	31/12/2020					
	Esly Winder Ribas Rocha	Superintendente Regional	Adicional	643.267.566-91	386.935-1	R1	R1	01/01/2020	a	01/01/2020	02/01/2020	a	19/01/2020	Rua Dos Pica-Paus,1750 Al. Acaris,65 Cep. 38.412-641 Nova Uberlândia - Uberlândia - Mg	esly.winder@fazenda.mg.gov.br
								20/01/2020	a	06/12/2020	07/12/2020	a	07/12/2020		
								08/12/2020	a	31/12/2020					
	Daniel Marasquini Stipp	Coordenador Fiscalização	Adicional	282.514.768-01	669.264-4	R2	R2	01/01/2020	a	01/01/2020	02/01/2020	a	05/01/2020	Rua Dos Pica-Paus,1750 Al. Acaris,125 Cep. 38.412-641 Nova Uberlândia - Uberlândia - Mg	daniel.stipp@fazenda.mg.gov.br
								06/01/2020	a	04/02/2020	05/02/2020	a	05/02/2020		
								06/02/2020	a	23/07/2020	24/07/2020	a	24/07/2020		
								25/07/2020	a	25/10/2020	26/10/2020	a	29/10/2020		
								30/10/2020	a	31/12/2020					
	Reginalda Aparecida Nascimento Silva	Assessor I	Adicional	497.510.696-53	339.841-9	R2	R2	01/01/2020	a	01/01/2020	02/01/2020	a	21/01/2020	Av. Lazara Alves Ferreira,300 Ap.1003 Cep.38.408-092 Sta Monica Uberlândia _Mg	reginalda.nascimento@fazenda.mg.gov.br
								22/01/2020	a	03/02/2020	04/02/2020	a	04/02/2020		
								05/02/2020	a	17/03/2020	18/03/2020	a	18/03/2020		
								19/03/2020	a	22/07/2020	23/07/2020	a	07/08/2020		
								08/08/2020	a	31/12/2020					
	Paula Travaglia	Coordenador	Adicional	054.505.936-43	669.966-4	R2	R2	01/01/2020	a	01/01/2020	02/01/2020	a	05/01/2020		
								06/01/2020	a	11/03/2020	12/03/2020	a	17/03/2020		
								18/03/2020	a	07/04/2020	08/04/2020	a	08/04/2020		
								09/04/2020	a	05/07/2020	06/07/2020	a	06/07/2020		
								07/07/2020	a	07/07/2020	08/07/2020	a	15/07/2020		
								16/07/2020	a	20/09/2020	21/09/2020	a	02/10/2020		
								03/10/2020	a	30/11/2020	01/12/2020	a	16/12/2020		
								17/12/2020	a	31/12/2020					
	Marcos Antônio Ribeiro	Delegado Fiscal	Adicional	677.237.996-91	372.352-5	R1	R1	01/01/2020	a	28/06/2020	29/06/2020	a	29/06/2020	Rua Izau Rangel De Mendonça, 325 Cep 38400-164 Bairro Progresso Uberlândia Mg	marcos.ribeiro@fazenda.mg.gov.br
								30/06/2020	a	31/12/2020					
	Mauricio Calhau Freitas	Coordenador Fiscalização	Adicional	021.882.867-58	386.989-8	R2	R2	01/01/2020	a	05/01/2020	06/01/2020	a	06/01/2020	Av. Paulo Gracindo, 1000 Cep 38411-145 Bairro Morada Da Colina Uberlândia Mg	mauricio.calhau@fazenda.mg.gov.br
								07/01/2020	a	17/03/2020	18/03/2020	a	08/04/2020		
								09/04/2020	a	12/04/2020	13/04/2020	a	17/04/2020		
								18/04/2020	a	22/04/2020	23/04/2020	a	23/05/2020		
								24/05/2020	a	31/12/2020					
	Marly Moura Guimarães	Gerente de Área I	Adicional	550.821.656-15	340.148-6	R2	R2	01/01/2020	a	26/02/2020	27/02/2020	a	11/03/2020	Rua Aracaty, 15 Cep 38411-358 Bairro Itapema Sul Uberlândia Mg	marly.guimaraes@fazenda.mg.gov.br
								12/03/2020	a	02/02/2020	03/02/2020	a	23/12/2020		
								24/12/2020	a	31/12/2020					
											01/01/2020	a	03/01/2020		
	Lúcio Teixeira Lopes	Superintendente Regional	Adicional	571.239.726-68	371.129-8	R1	R1	04/01/2020	a	26/02/2020	27/02/2020	a	01/03/2020	Rua Dona Ambrosina, 70- Apto 602 - Vila Bueno - 37006-530 Varginha	lucio.lopes@fazenda.mg.gov.br
								02/03/2020	a	07/10/2020	08/10/2020	a	09/10/2020		
								10/10/2020	a	31/12/2020					
	José Nilton Ferreira da Cunha	Coordenador Regional	Adicional	508.209.406-82	337.793-4	R2	R2	01/01/2020	a	01/01/2020	02/01/2020	a	10/01/2020	Av. Santa Luiza, 590 - Santa Luiza - 37026-693 - Varginha	jose.nilton.cunha@fazenda.mg.gov.br
								11/01/2020	a	26/02/2020	27/02/2020	a	01/03/2020		
								02/03/2020	a	19/07/2020	20/07/2020	a	26/07/2020		
								27/07/2020	a	19/10/2020	20/10/2020	a	20/10/2020		
								21/10/2020	a	31/12/2020					
	Leandro Abreu Nogueira	Assessor I	Adicional	545.113.996-20	339.585-2	R2	R2	01/01/2020	a	29/01/2020	30/01/2020	a	03/02/2020	Rua Jerônima C. De Carvalho, 90 - Santa Luiza - 37026-720 - Varginha	leandro.nogueira@fazenda.mg.gov.br
								04/02/2020	a	18/02/2020	19/02/2020	a	21/02/2020		

									22/02/2020	a 31/12/2020			Santa Luiza - 37026-720 - Varginha	
	Marcelo David	Coordenador Regional II	Adicional	825.056.836-20	381.445-6	R2	R2				01/01/2020	09/01/2020	Av. Lourival Gomes Nogueira, 310 - Jardim Dos Pássaros - 37026-370 - Varginha	marcelo.david@fazenda.mg.gov.br
									10/01/2020	a 19/07/2020	20/07/2020	a 26/07/2020		
									27/07/2020	29/12/2020	30/12/2020	31/12/2020		
	Marcelo Henrique Silveira	Delegado Fiscal	Adicional	012.361.706-52	668.787-5	R1	R1		01/01/2020	a 01/01/2020	02/01/2020	a 03/01/2020	Rua Penha Nunes, 154 - Santa Luiza - 37026-640 - Varginha	marcelo.silveira@fazenda.mg.gov.br
									04/01/2020	a 26/02/2020	27/02/2020	a 28/02/2020		
									29/02/2020	a 19/07/2020	20/07/2020	a 20/07/2020		
									21/07/2020	a 13/10/2020	14/10/2020	a 16/10/2020		
									17/10/2020	a 31/12/2020				
1190.108 - AF/2º Nível/Varginha	Raul Kiyoshi Fukushima	Coordenador Fiscalização	Adicional	117.505.518-29	669.051-5	R2	R2		01/01/2020	a 12/01/2020	13/01/2020	a 24/01/2020	Rua Presidente Antonio Carlos, 336 - Apto 502 - Centro - 37002-000 - Varginha	raul.fukushima@fazenda.mg.gov.br
									25/01/2020	a 01/03/2020	02/03/2020	a 03/03/2020		
									04/03/2020	a 16/06/2020	17/06/2020	a 19/06/2020		
									20/06/2020	a 09/08/2020	10/08/2020	a 14/08/2020		
									15/08/2020	a 22/10/2020	23/10/2020	a 23/10/2020		
									24/10/2020	a 31/12/2020				
	Stela Maria Carvalho da Silva Comunian	GEFAZ	Adicional	214.394.606-63	296.443-5	R2	R2		01/01/2020	a 01/01/2020	02/01/2020	a 03/01/2020	Rua Jutaí, 61 - Santana - 37005-660 - Varginha	stela.comunian@fazenda.mg.gov.br
									04/01/2020	a 19/01/2020	20/01/2020	a 21/01/2020		
									22/01/2020	a 12/10/2020	13/10/2020	a 13/10/2020		
									14/10/2020	a 31/12/2020				
	Ana Maria Ponciano Rodrigues Rezende	Chefe de AF	Titular	492.271.066-34	331.969-6	R1	R1		01/01/2020	a 19/02/2020	20/02/2020	a 21/02/2020	Rua Delfim Moreira, 535 - Apto 1102 - Centro - 37002-070 Varginha	ana.rodrgigues@fazenda.mg.gov.br
									22/02/2020	a 06/05/2020	07/05/2020	a 13/05/2020		
									14/05/2020	a 07/10/2020	08/10/2020	a 13/10/2020		
									14/10/2020	a 20/12/2020	21/12/2020	a 31/12/2020		
	Anderson Ricardo de Carvalho	Gerente de Área I	Adicional	008.560.596-41	669.675-1	R2	R2			a		a	Rua Alvarina Frota, 905 - Apto 102 - Santa Luiza - 37026-670 - Varginha	anderson.carvalho@fazenda.mg.gov.br
	Cristiano Vilas Boas Morais	Gerente de Área I	Adicional	260.892.588-06	669.987-0	R2	R2				01/01/2020	a 21/01/2020	Rua Guilherme Ferreira Zanatelli, 57 - Apto 15 - Jardim Dos Pássaros - 37026-365 - Varginha	cristiano.morais@fazenda.mg.gov.br
									22/01/2020	a 23/08/2020	24/08/2020	a 04/09/2020		
									05/09/2020	a 15/11/2020	16/11/2020	a 29/11/2020		
									30/11/2020	a 31/12/2020				
	Rosane da Silva Garcia Akvarenga	Gerente de Área I	Adicional	559.275.726-34	339.866-6	R2	R2		01/01/2020	a 19/01/2020	20/01/2020	a 07/02/2020	Rua Presidente Antonio Carlos, 336 - Apto 402 - Centro - 37002-000 - Varginha	rosane.garrcia@fazenda.mg.gov.br
									08/02/2020	a 02/11/2020	03/11/2020	a 16/11/2020		
									17/11/2020	a 31/12/2020				
	Eder Wilson Ribeiro	AFAZ	Adicional	475.139.936-53	356.605-6	R2	R2		01/01/2020	a 26/02/2020	27/02/2020	a 01/04/2020	Rua Ribeiro Nogueira, 126 - Vila Nogueira - 37006-130 - Varginha	eder.ribeiro@fazenda.mg.gov.br
									02/04/2020	a 18/10/2020	19/10/2020	a 19/11/2020		
									20/11/2020	a 31/12/2020				
	Valteir da Silva	TFAZ	Adicional	412.766.556-49	362.641-3	R2	R2		01/01/2020	a 12/01/2020	13/01/2020	a 14/02/2020	Av. Fleming, 116 - Novo Horizonte - 37026-000 - Varginha	valteir.silva@fazenda.mg.gov.br
									15/02/2020	a 26/02/2020	27/02/2020	a 04/06/2020		
									05/06/2020	a 05/07/2020	06/07/2020	a 06/08/2020		
									07/08/2020	a 31/12/2020				
	Blenda Rosa Pereira Couto	Superintendente	Titular	045.070.996-50	669.763-5	R1	R1		01/01/2020	a 01/01/2020	02/01/2020	a 03/01/2020	Rua Professor Franciso Henriques, Nº241, Bairro Alto Caiçaras, Belo Horizonte/Mg, Cep 30750-490	blenda.couto@fazenda.mg.gov.br
									04/01/2020	a 23/01/2020	24/01/2020	a 26/01/2020		
									27/01/2020	a 06/02/2020	07/02/2020	a 08/03/2020		
									09/03/2020	a 07/09/2020	08/09/2020	a 11/09/2020		
									12/09/2020	a 31/12/2020		a		
	Arilson Leandro Fernandes Correa Lopes	Diretor	Adicional	001.394.306-52	752.538-9	R2	R2		01/01/2020	a 02/01/2020	03/01/2020	a 03/01/2020	Rua Da Mata, Nº45, Compl.1803, Bairro Vila Da Serra, Nova Lima /Mg, Cep 34000-000	arilson.lopes@fazenda.mg.gov.br
									04/01/2020	a 05/01/2020	06/01/2020	a 17/01/2020		
									18/01/2020	a 02/11/2020	03/11/2020	a 03/11/2020		
									04/11/2020	a 31/12/2020		a		
	Erich Fernando de Araujo Silva	Diretor	Adicional	295.157.808-37	669.610-8	R2	R2		01/01/2020	a 01/01/2020	02/01/2020	a 22/01/2020	Rua Ricardo Pinto, Nº 411 Compl. Apto 401, Bairro: Itapoã , Cep: 31710-550, Belo Horizonte/Mg	erich.silva@fazenda.mg.gov.br
									23/01/2020	a 07/09/2020	08/09/2020	a 21/09/2020		
									22/09/2020	a 31/12/2020		a		
	Marcela Carvalho Santiago	Assessora	Adicional	049.252.076-36	753.142-9	R2	R2		01/01/2020	a 12/01/2020	13/01/2020	a 03/02/2020	Rua Silvio De Oliveira Martins, Nº 61, Compl. Apto 501, Bairro: Buritis, Cep: 30575-150, Belo Horizonte /Mg	marcela.carvalho@fazenda.mg.gov.br
									04/02/2020	a 02/11/2020	03/11/2020	a 03/11/2020		
									04/11/2020	a 29/12/2020	30/12/2020	a 31/12/2020		
	Marcelo Augusto Farah Dias	Diretor	Adicional	954.326.716-20	668.753-7	R2	R2		01/01/2020	a 01/01/2020	02/01/2020	a 15/01/2020	Rua Fidelis, N° 1261, Compl.: Apto 101, Bairro: Nova Vista, Cep: 31070-020, Belo Horizonte/Mg	marcelo.farah@fazenda.mg.gov.br
									16/01/2020	a 01/10/2020	02/10/2020	a 02/10/2020		
									03/10/2020	a 12/10/2020	13/10/2020	a 16/10/2020		
									17/10/2020	a 31/12/2020		a		
	Maria de Lourdes Ferreira Machado	Diretora	Adicional	663.527.626-20	301.446-1	R2	R2		01/01/2020	a 15/01/2020	16/01/2020	a 05/02/2020	Rua Silvio Menicucci, Nº 120, Compl.: Casa 08, Bairro: Buritis, Cep: 30575-843, Belo Horizonte/Mg	lourdes.machado@fazenda.mg.gov.br
									06/02/2020	a 08/12/2020	09/12/2020	22/12/2020		
									23/12/2020	a 31/12/2020		a		
	Paulo Sérgio Martins de Oliveira	Diretor	Adicional	531.987.786-20	339.594-4	R2	R2		01/01/2020	a 01/01/2020	02/01/2020	a 03/01/2020	Rua Pedro Natalicio De Morais, N° 457, Compl.: 501, Bairro: Buritis, Cep: 30575-275, Belo Horizonte/Mg	paulo.martins@fazenda.mg.gov.br
									04/01/2020	a 29/03/2020	30/03/2020	a 30/03/2020		
									31/03/2020	a 02/11/2020	03/11/2020	a 23/11/2020		
									24/11/2020	a 31/12/2020		a		
	Renata Viana Simões	Diretora	Adicional	851.911.246-34	669.573-8	R2	R2		01/01/2020	a 01/01/2020	02/01/2020	a 03/01/2020	Rua Sagitário, Nº 182, Compl.: 202, Bairro: Santa Lucia, Cep: 30360-230, Belo Horizonte/Mg	renata.simões@fazenda.mg.gov.br
									04/01/2020	a 02/02/2020	03/02/2020	a 21/02/2020		
									22/02/2020	a 26/02/2020	27/02/2020	a 27/02/2020		
									28/02/2020	a 09/08/2020	10/08/2020	a 21/08/2020		
									22/08/2020	a 31/12/2020		a		
	Marcos Vinícius de Souza	Gerente de Área	Adicional	752.038.636-87	669.592-8	Resolução 5385	25/06/2020		01/01/2020	a 12/07/2020	13/07/2020	a 31/07/2020	Rua Baependi, N° 72, Bairro: Jardim Da Gloria, Cep: 33200-000, Vespasiano/Mg	vinicius.souza@fazenda.mg.gov.br
									01/08/2020	a 29/09/2020	30/09/2020	a 30/10/2020		
									31/10/2020	a 16/12/2020	17/12/2020	a 17/12/2020		
									18/12/2020	a 31/12/2020		a		
	Viviane Pereira Alves	Gerente de Área	Adicional	023.694.486-01	669.186-9	Resolução 5385	25/06/2020		01/01/2020	a 19/01/2020	20/01/2020	a 07/07/2020	Rua Silvio Romero, Nº365, Bairro: Pompeia, Cep: 30280-480, Município: Belo Horizonte/Mg	viviane.alves@fazenda.mg.gov.br
									08/02/2020	a 07/04/2020	08/04/2020	a 08/04/2020		
									09/04/2020	a 17/05/2020	18/05/2020	a 29/05/2020		
									30/05/2020	a 12/10/2020	13/10/2020	a 16/10/2020		
									17/10/2020	a 31/12/2020				
1190.122 - Superintendência de Tecnologia da Informação - STI	Lindenberg Naffah Ferreira	Superintendente	Titular	571.685.717-53	288.761-0	R1	R1	01/01/2020	a 31/12/2020		06/01/2020	a 13/01/2020	Rua Mangabeiras, 57-Santo Antônio - Bh	lindenberg.naffah@fazenda.mg.gov.br
											30/12/2020	a 31/12/2020		
	Anderson Aparecido Félix	Diretor	Adicional	702.516.576-04	372.489-5	R2	R2	01/01/2020	a 31/12/2020		06/01/2020	a 19/01/2020	Av.Doutor Cristiano Guimarães, 855 - Planalto - Bh	anderson.felix@fazenda.mg.gov.br
											31/01/2020	a 31/01/2020		
											09/10/2020	a 16/10/2020		
	Guilherme Couto Soares	Diretor	Adicional	482.457.556-72	669.158-8	R2	R2	01/01/2020	a 31/12/2020		13/01/2020	a 24/01/2020	Rua Ubá, N° 369 Ap.904 - Floresta - Bh	rogerio.zupo@fazenda.mg.gov.br
											31/07/2020	a 31/07/2020		
											09/11/2020	a 20/11/2020		
											23/11/2020	a 23/11/2020		
											31/12/2020	a 31/12/2020		
	Rogério Zupo Braga	Diretor	Adicional	790.283.496-34	668.359-3	R2	R2	01/01/2020	a 31/12/2020		28/09/2020	a 09/10/2020	Rua Prof. Bartira Mourão, 364 Ap.402- Buritis - Bh	guilherme.couto@fazenda.mg.gov.br
											31/12/2020	a 31/12/2020		
1190.123 - Superintendência de Fiscalização - SUFIS	Carlos Renato Machado Confar	Superintendente	Titular	086.803.137-26	668.786-7	R1	R1	01/01/2020	a 31/12/2020		23/01/2020	a 24/01/2020	Rua Dr. Teles, 306/202, Liberdade, Belo Horizonte-Mg	renato.confar@fazenda.mg.gov.br
											31/03/2020	a		
											09/11/2020	a 13/11/2020		
	Pierre Julião Pimentel	Assessor	Adicional	924.720.446-15	669.277-6	R2	R2	01/01/2020	a 31/12/2020		02/01/2020	a 08/01/2020	Rua Castelo De Abrantes, 300/301, Castelo, Belo Horizonte-Mg - Cep. 31330-020	pierre.pimentel@fazenda.mg.gov.br
											27/02/2020	a 28/02/2020		
											31/03/2020	a		
											10/06/2020	a 10/06/2020		
											14/09/2020	a 30/09/2020		
											01/10/2020	a 02/10/2020		
	Adriano Araújo Campolina	Diretor	Adicional	541.568.586-34	669.147-1	R2	R2	01/01/2020	a 31/12/2020		02/01/2020	a 03/01/2020	Rua Maura, 987/402, Cidade Nova, Belo Horizonte-Mg - Cep. 31160-260	adriano.campolina@fazenda.mg.gov.br
											23/01/2020	a 23/01/2020		
											27/02/2020	a 16/03/2020		
											15/05/2020	a 15/05/2020		
											01/10/2020	a 15/10/2020		
											16/10/2020	a 16/10/2020		
	Amauri Cunha Silva	Assessor	Adicional	683.550.256-87	341.445-5	R2	R2	01/01/2020	a 31/12/2020		10/01/2020	a	Rua Professora Bartira Mourão, 459/302, Buritis - Belo Horizonte-Mg - Cep. 30455-750	amauri.cunha@fazenda.mg.gov.br
											24/01/2020	a 24/01/2020		
											21/02/2020	a 21/02/2020		
											16/03/2020	a 16/03/2020		
											10/12/2020	a 30/12/2020		
1190.124 - Superintendência de Arrecadação e Informações Fiscais - SAIF	Leônidas Marcos Torres Marques	Superintendente	Titular	730.872.706-87	668.414-6	R1	R1	01/01/2020	a 31/12/2020		09/12/2020	a 11/12/2020	Rua Sobral, 530 - Santa Lúcia Belo Horizonte - Mg Cep 30.360.410	leonidas.marques@fazenda.mg.gov.br
	Ricardo Alves de Sousa	Diretor	Adicional	524.750.696-00	455.500-9	R2	R2	01/01/2020	a 31/12/2020		06/01/2020	a 13/01/2020	Rua Benjamim Flores, 123/301 - Santo Antônio - Belo Horizonte - Mg - Cep: 30.350-240	ricardo.sousa@fazenda.mg.gov.br
											22/04/2020	a 22/04/2020		
											09/12/2020	a 11/12/2020		
	Renato Oliveira Deluca	Diretor	Adicional	556.680.036-04	371.773-3	R2	R2	01/01/2020	a 31/12/2020		13/01/2020	a 24/01/2020	Rua Marquês De Maricá, 134/101 - Santo Antônio - Belo Horizonte - Mg - Cep: 30.350-070	renato.delucca@fazenda.mg.gov.br
											10/08/2020	a 24/08/2020		
											09/10/2020	a 09/10/2020		
											13/10/2020	a 27/10/2020		
											04/11/2020	a 06/11/2020		
											26/11/2020	a 26/11/2020		
	Maria Bernardete Bouzada Dias Rêgo	Coordenadora	Adicional	405.512.026-53	241.777-2	R2	R2	01/01/2020	a 31/12/2020		20/01/2020	a 21/01/2020	Rua José Gerardo Bessa, 100/302 - Silveira - Belo Horizonte - Mg Cep: 31.140-390	bernadete.bouzada@fazenda.mg.gov.br
											21/02/2020	a 21/02/2020		
											27/02/2020	a 28/02/2020		
											06/08/2020	a 07/08/2020		
											25/09/2020	a 29/09/2020		
											06/11/2020	a 09/11/2020		
											28/12/2020	a 30/12/2020		
	Luiz Antônio Zanon	Gestor Proefe	Adicional	328.289.346-91	546.669-3	R2	R2	01/01/2020	a 31/12/2020		02/01/2020	a 03/01/2020	Rua Espirito Santo, 1752/901 – Lourdes/Bh-Mg Cep 30.160-037	luiz.zanon@fazenda.mg.gov.br
											07/01/2020	a 07/01/2020		
											16/01/2020	a 16/01/2020		
											20/01/2020	a 20/01/2020		
											27/01/2020	a 27/01/2020		
											03/02/2020	a 04/02/2020		
											20/02/2020	a 21/02/2020		
											27/02/2020	a 28/02/2020		
											22/04/2020	a 24/04/2020		
											20/07/2020	a 31/07/2020		
											03/08/2020	a 07/08/2020		
	Andresa Linhares de Oliveira Nunes	Superintendente	Titular	039.576.466-18	391.885-1	R1	R1	01/01/2020	a 31/01/2020		15/05/2020	a 15/05/2020	Rua Cintilandia, Nº 25 - Bairro Francisco Pereira, Lagoa Santa/Mg	andresa.linhares@fazenda.mg.gov.br.br
											24/07/2020	a 03/08/2020		
											13/10/2020	a 13/10/2020		
											21/12/2020	a 25/12/2020		
	Daniel Comanducci Nascimento	Diretor	Adicional	000.610.766- 43	668.988-9	R2	R2	01/01/2020	a 31/01/2020		02/01/2020	a 03/01/2020	Rua Desembargador Paulo Mota, Nº 1665, Apto 902 - Bairro Engenho Nogueira, Belo Horizonte/Mg	daniel.comanducci@fazenda.mg.gov.br
											27/02/2020	a 11/03/2020		
											23/11/2020	a 11/12/2020		
	Daniela Gomes Pereira	Coordenadora	Adicional	065.448.326- 42	752.780-7	R2	R2	01/01/2020	a 31/01/2020		08/01/2020	a 08/01/2020	Rua Araújo Ribeiro Nº 20, Apto 202 - Bairro Vila Paris, Belo Horizonte/Mg	daniela.pereira@fazenda.mg.gov.br
											08/05/2020	a 08/05/2020		
											13/07/2020	a 14/07/2020		
											09/10/2020	a 16/10/2020		
											26/10/2020	a 29/10/2020		
											30/12/2020	a 30/12/2020		
	Eduardo Mendes Costa	Coordenador	Adicional	042.928.736- 40	752.433-3	R2	R2	01/01/2020	a 31/01/2020		30/01/2020	a 31/01/2020	Rua São Luiz, Nº 530, Apto 304 - Bairro Sagrada Família, Belo Horizonte/Mg	eduardo.mendes@fazenda.mg.gov.br
											03/02/2020	a 03/02/2020		
											08/09/2020	a 21/09/2020		
											14/12/2020	a 23/12/2020		

1190.125 - Superintendência Central de Governança de Ativos e da Dívida Pública - SCGOV											14/12/2020 a 15/12/2020 22/04/2020 a 22/04/2020 02/10/2020 a 23/10/2020 20/11/2020 a 20/11/2020 26/11/2020 a 26/11/2020 01/12/2020 a 01/12/2020 09/12/2020 a 09/12/2020			
	Patrícia Mara Souza da Silva	Coordenadora	Adicional	062.546.606- 36	753.170-0	R2	R2		01/01/2020 a	09/12/2020			Rua Detetive Nelson Silva, Nº 47, Apto 306 - Bairro Santa Amélia, Belo Horizonte/Mg	patricia.mara@fazenda.mg.gov.br
	Ramon Alves Campos Neres	Diretor	Adicional	070.582.486- 13	669.869-0	R2		27/12/2019	01/01/2020 a	31/12/2020	27/01/2020 a 27/01/2020 22/04/2020 a 22/04/2020 01/06/2020 a 01/06/2020 13/07/2020 a 06/08/2020 07/08/2020 a 23/08/2020 13/10/2020 a 16/10/2020 15/12/2020 a 19/12/2020			Rua Professor Domicio Murta, Nº 121, Apto 1502 - Bairro Ouro Preto, Belo Horizonte/Mg	ramon.neres@fazenda.mg.gov.br
	Vanessa Lamêgo Avendanha	Coordenadora	Adicional	040.758.106- 58	752.396-2	R2	R2		01/01/2020 a	14/04/2020	01/01/2020 a	14/04/2020	Rua Voluntários Da Pátria, Nº 161, Apto 102 - Bairro Ipiranga, Belo Horizonte/Mg	vanessa.avendanha@fazenda.mg.gov.br
	Jussara Kele Araújo Valadares	Coordenadora	Adicional	069.418.286- 92	752.649-4	Resolução 5262		15/04/2020	16/04/2020 a	31/12/2020	03/09/2020 a 04/09/2020 09/12/2020 a 18/12/2020		Rua São Paulo, Nº 1950/1303 - Bairro Lourdes, Belo Horizonte/Mg	jussara.valadares@fazenda.mg.gov.br
	Marcel Freire de Melo	Coordenador	Adicional	036.324.684- 35	669.717-1	Resolução 5262		15/04/2020	16/04/2020 a	31/12/2020	28/12/2020 a	31/12/2020	Rua Gonçalves Dias, Nº 885, Apto 401 - Bairro Savassi, Belo Horizonte/Mg	marcel.freire@fazenda.mg.gov.br
1190.126 - Núcleo de Atividades Fiscais Estratégicas - NAFE/SUFIS	Francisco Carlos Prata Lara	Gerente de Área	Adicional	510.373.196-72	381.622-0	R2	R2		01/01/2020 a 10/02/2020 a 15/08/2020 a 22/08/2020 a 31/12/2020 a	12/01/2020 02/08/2020 16/08/2020 28/12/2020 31/12/2020	13/01/2020 a 03/08/2020 a 17/08/2020 a 29/12/2020 a	09/02/2020 14/08/2020 21/08/2020 30/12/2020 a	Rua Raul Pompeia, 211 / 602 - São Pedro - Belo Horizonte/Mg - Cep: 30330-080	francisco.lara@fazenda.mg.gov.br
	Leonardo Drumond Moreira	Coordenador Fiscalização	Adicional	568.875.236-04	667.324-8	R2	R2		15/01/2020 a 06/04/2020 a	02/04/2020 08/12/2020	01/01/2020 a 03/04/2020 a 09/12/2020 a	14/01/2020 05/04/2020 31/12/2020	R. Des. Alfredo De Albuquerque, 222 / 1002 - S. Antônio - Belo Horizonte/Mg - Cep: 30.330-250	leonardo.moreira@fazenda.mg.gov.br
	Paulo Sérgio De Almeida Coelho	GEFAZ	Adicional	276.483.976-68	668.745-3	R2	R2		a 17/01/2020 a 06/03/2020 a 12/03/2020 a	26/02/2020 09/03/2020 27/12/2020	01/01/2020 a 27/02/2020 a 10/03/2020 a 28/12/2020 a	16/01/2020 05/03/2020 11/03/2020 31/12/2020	R. Vitório Marçola, 295/301 - Cruzeiro - Cep: 30.310-360	paulo.coelho@fazenda.mg.gov.br
	Isa Augusta Moura De Mendonça	Coordenadora Apoio	Adicional	761.974.926-87	668.980-6	R2	R2		01/01/2020 a 01/02/2020 a 01/08/2020 a 21/11/2020 a	12/01/2020 19/07/2020 19/11/2020 31/12/2020	13/01/2020 a 20/07/2020 a 20/11/2020 a	31/01/2020 31/07/2020 20/11/2020 a	R. Júlio Pereira Da Silva, 126 / 702 - Cidade Nova - Cep: 31.170-360	isa.mendonca@fazenda.mg.gov.br
1190.131 - Superintendência de Crédito e Cobrança - SUCRED	Leonardo Guerra Ribeiro	Superintendente	Titular	942.526.536-49	458.127-8	R1	R1		01/01/2020 a	31/12/2020	02/02/2020 a 09/09/2020 a 13/10/2020 a 29/12/2020 a	10/01/2020 10/09/2020 16/10/2020 29/12/2020	Rua Paracatu, 1300/1504	leonardo.guerra@fazenda.mg.gov.br
	Leonardo Augusto Rodrigues Borges	Diretor	Adicional	120.680.148-40	386.905-4	R2	R2		01/01/2020 a	31/12/2020	03/01/2020 a 31/01/2020 a 10/08/2020 a 26/10/2020 a 28/12/2020 a	03/01/2020 11/02/2020 18/08/2020 04/11/2020 30/12/2020	Rua Paraíba, 607/1203	leonardo.augusto.borges@fazenda.mg.gov.br
	Rodrigo Santos Faria	Diretor	Adicional	893.471.706-82	669.070-5	R2	R2		01/01/2020 a	31/12/2020	09/01/2020 a 13/10/2020 a	30/01/2020 26/10/2020	Rua Itororó, 405 Apto 301	rodrigo.faria@fazenda.mg.gov.br

Legenda:

RES.: Resolução

R1: Resolução Nº 5.334 de 30/12/2019 que dispõe sobre normas gerais da execução orçamentária e financeira na SEF em 2020. "...Art. 5º O ordenador de despesa é o titular da unidade ou aquele formalmente designado em substituição, mediante publicação no Diário Oficial do Estado. § 1º O titular da Superintendência Regional da Fazenda – SRF, o Chefe de Administração Fazendária 1º nível BH-1, BH-2 e Contagem, o Delegado Fiscal e o Delegado Fiscal de Trânsito são ordenadores de despesa adicionais, cuja execução será de responsabilidade da unidade executora identificada no Anexo IV desta Resolução..."

R2: Resolução Nº 5.331, de 26/12/2019 que delega competência para a prática de atos de ordenação de despesas.

MG: Minas Gerais

O.S: Ordem de Serviço

AFRE: Auditor Fiscal da Receita Estadual

GEFAZ: Gestor Fazendário

TFAZ: Técnico Fazendário

AF: Administração Fazendária

DF: Delegacia Fiscal

DFT: Delegacia Fiscal de Trânsito

AS/CH/DS: Cargos da SEF

Hudson Ferreira Botelho
Responsável pela emissão
CPF: 884.123.776-72 / MASP: 669.236-2
CRC: MG-055228/0

Marcelo Augusto Farah Dias
Diretor da Diretoria de Planejamento, Orçamento e Finanças
CPF: 954.326.716-20 / MASP: 668.753-7

Blenda Rosa Pereira Couto
Superintendente de Planejamento, Gestão e Finanças
CPF: 045.070.996-50 / MASP: 669.763-5

Documento assinado eletronicamente por **Hudson Ferreira Botelho**, **Contador(a)**, em 16/04/2021, às 16:28, conforme horário oficial de Brasília, com fundamento no art. 6º, § 1º, do Decreto nº 47.222, de 26 de julho de 2017.

Documento assinado eletronicamente por **Marcelo Augusto Farah Dias**, **Diretor**, em 16/04/2021, às 16:30, conforme horário oficial de Brasília, com fundamento no art. 6º, § 1º, do Decreto nº 47.222, de 26 de julho de 2017.

Documento assinado eletronicamente por **Marcela Carvalho Santiago**, **Superintendente**, em 19/04/2021, às 14:17, conforme horário oficial de Brasília, com fundamento no art. 6º, § 1º, do Decreto nº 47.222, de 26 de julho de 2017.

A autenticidade deste documento pode ser conferida no site http://sei.mg.gov.br/sei/controlador_externo.php?acao=documento_conferir&id_orgao_acesso_externo=0, informando o código verificador **28184279** e o código CRC **BA75C75B**.

GOVERNO DO ESTADO DE MINAS GERAIS

Secretaria de Estado de Fazenda

Diretoria de Planejamento, Orçamento e Finanças/Divisão de Prestação de Contas

Anexo nº I - Item II/X - Encarregado Op. Crédito/SEF/SPGF-DPOF-PRESTAÇÃOCONTAS/2021

PROCESSO Nº 1190.01.0008074/2021-86

Unidade Orçamentária 1191 - Secretaria de Estado de Fazenda
Exercício: 2020

INSTRUÇÃO NORMATIVA 14/2011, ARTIGO 6º - ROL DE RESPONSÁVEIS

X - ENCARREGADO PELO CONTROLE DE OPERAÇÕES DE CRÉDITO AVAIS, GARANTIAS E DIREITOS DO ESTADO OU DE MUNICÍPIO

Declaramos que a Unidade Orçamentária 1191 - Secretaria de Estado de Fazenda não possui operações de crédito, avais, garantias e direitos do Estado ou de Município.

Hudson Ferreira Botelho

Responsável pela emissão

CPF: 884.123.776-72 / MASP: 669.236-2

CRC: MG-055228/0

Marcelo Augusto Farah Dias

Diretor da Diretoria de Planejamento, Orçamento e Finanças

CPF: 954.326.716-20 / MASP: 668.753-7

Blenda Rosa Pereira Couto

Superintendente de Planejamento, Gestão e Finanças

CPF: 045.070.996-50 / MASP: 669.763-5

Documento assinado eletronicamente por **Hudson Ferreira Botelho**, **Contador(a)**, em 16/04/2021, às 16:16, conforme horário oficial de Brasília, com fundamento no art. 6º, § 1º, do Decreto nº 47.222, de 26 de julho de 2017.

Documento assinado eletronicamente por **Marcelo Augusto Farah Dias**, **Diretor**, em 16/04/2021, às 16:16, conforme horário oficial de Brasília, com fundamento no art. 6º, § 1º, do Decreto nº 47.222, de 26 de julho de 2017.

Documento assinado eletronicamente por **Marcela Carvalho Santiago**, **Superintendente**, em 19/04/2021, às 14:17, conforme horário oficial de

Brasília, com fundamento no art. 6º, § 1º, do Decreto nº 47.222, de 26 de julho de 2017.

A autenticidade deste documento pode ser conferida no site http://sei.mg.gov.br/sei/controlador_externo.php?acao=documento_conferir&id_orgao_acesso_externo=0, informando o código verificador **28184406** e o código CRC **EB9D5027**.

Referência: Processo nº 1190.01.0008074/2021-86 SEI nº 28184406

GOVERNO DO ESTADO DE MINAS GERAIS

Secretaria de Estado de Fazenda

Diretoria de Planejamento, Orçamento e Finanças/Divisão de Prestação de Contas

Anexo nº I - Item II/XI -/SEF/SPGF-DPOF-PRESTAÇÃOCONTAS/2021

PROCESSO Nº 1190.01.0008074/2021-86

Unidade Orçamentária 1191 - Secretaria de Estado de Fazenda
Exercício: 2020

INSTRUÇÃO NORMATIVA 14/2011, ARTIGO 6º - ROL DE RESPONSÁVEIS

XI) ENCARREGADO DA GESTÃO ORÇAMENTÁRIA E FINANCEIRA OU OUTRO CORRESPONSÁVEL POR ATOS DE GESTÃO

Unidade Administrativa	Nome	Cargo / Função	Ordenador - Titular/Adicional	CPF	Masp	Nº e Data da Publicação - Res./Ato	Competência Delegada	Período					Endereço Residencial Completo	Endereço Eletrônico Institucional
								Responsabilidade			Interrupção			
1190.006 - Gabinete	Elisa Vieira Marques Brigagão Dias	Assessora	Adicional	674.596.766-91	331.910-0	R2	R2	01/01/2020	a	31/12/2020	16/01/2020 20/01/2020 14/02/2020 14/08/2020 09/10/2020	a a a a a	17/01/2020 04/02/2020 14/02/2020 14/08/2020 09/10/2020	Rua Timbiras, 1477 Apto 201 - Lourdes - Cep 30140-061 - Belo Horizonte Mg	elisa.brigagao@fazenda.mg.gov.br
	Magda Cristina Meira Bezerra	Assessora	Adicional	042.573.426-92	752.599-1	R2	R2	01/01/2020	a	31/12/2020	06/02/2020 09/11/2020	a a	07/02/2020 18/11/2020	Rua Henrique Sales, 109 Apto 1302 Luxemburgo - Cep 30.380-280 - Belo Horizonte Mg	magda.meira@fazenda.mg.gov.br
	Silvestre Dias da Silva	Assessor	Adicional	015.548.676-49	668.564-8	R2	R2	01/01/2020	a	31/12/2020	02/01/2020 04/02/2020 25/05/2020 16/11/2020	a a a a	03/01/2020 04/02/2020 12/06/2020 27/11/2020	Rua Salinas, 653 Apto 03 - Floresta - Cep: 31.015-365 - Belo Horizonte-Mg	silvestre.dias@fazenda.mg.gov.br
	Andréa Riechert Senko	Chefe de Gabinete	Titular	008.946.177-02	753.202-1	Ato s/n do Governador designou a Chefe de Gabinete	24/01/2019	01/01/2020	a	31/12/2020	18/03/2020	a	18/03/2020	Av. Prefeito Mendes De Morais, 1400 Apto 402 Bl. 01 - São Conrado - Cep: 22.610-090 - Rio De Janeiro - Rj	andrea.senko@fazenda.mg.gov.br
1190.007 - Conselho de Contribuintes do Estado de Minas Gerias - CC/MG	Manoel Procópio Nazareno de Moura Junior	Presidente do CCMG	Titular	742.823.876-53	372.492-0	Ato do Governador	02/07/2019	02/07/2019	a	13/03/2020	01/01/2020 07/01/2020 10/01/2020 13/01/2020	a a a a	06/01/2020 09/01/2020 10/01/2020 24/01/2020	Rua Califórnia 52/1502-Bairro Sion - Belo Horizonte/Mg	manoel.junior@fazenda.mg.gov.br
	Geraldo da Silva Datas	Presidente do CCMG	Titular	475.873.506-91	291.419-0	Ato do Governador	14/03/2020	14/03/2020	a	31/12/2020	13/10/2020 31/12/2020	a a	26/10/2020 21/01/2020	Rua Américo Scott-53/801-Bairro Serra - Belo Horizonte/Mg	geraldo.datas@fazenda.mg.gov.br
	Claudia Campos Lopes Lara	AFRE/Gerente Administrativo	Adicional	955.628.856-20	343.228-3	R2	R2	01/01/2020	a	31/12/2020	13/01/2020 12/08/2020 07/10/2020 28/12/2020	a a a a	10/02/2020 14/08/2020 09/10/2020 30/12/2020	Rua Raul Pompeia 211/602 - Bairro São Pedro - Bh/Mg	claudia.lara@fazenda.mg.gov.br
	Edwaldo Pereira de Salles	AFRE/Assessor	Adicional	518.249.816-00	288.744-6	R2	R2	01/01/2020	a	31/12/2020	01/01/2020 27/07/2020 11/09/2020 31/12/2020	a a a a	13/01/2020 03/08/2020 15/10/2020 15/01/2020	Rua Bernardo Guimarães 1220/801 - Bairro Boa Viagem -Bh/Mg	edwaldo.salles@fazenda.mg.gov.br
1190.010 - Superintendência Central de Administração Financeira	Geber Soares de Oliveira	Superintendente	Titular	373.022.806-49	303.297-6	R1	R1	01/01/2020	a	31/12/2020	06/07/2020	a	27/07/2020	Alameda Das Alamandas,303 - Bairro Jardim Ipê - Lagoa Santa/Mg - Cep. 33400-000	geber.oliveira@fazenda.mg.gov.br
	Felipe Afonso Costa	Diretor Central do Tesouro Estadual	Adicional	055.883.636-47	753.159-3	R2	R2	01/01/2020	a	31/12/2020	06/01/2020	a	07/01/2020	Rua Patrocínio, 414 - Bairro Carlos Prates - Belo Horizonte/Mg - Cep. 30710-140	felipe.costa@fazenda.mg.gov.br
	Luciana de Souza Faria	Diretora Central do Tesouro Estadual II	Adicional	768.682.066-12	669.033-6	R2	R2	01/01/2020	a	31/12/2020	27/02/2020 21/10/2020	a 03/11/2020	02/03/2020	Rua Vereda Dos Pequis 160, Condomínio Veredas Da Lagoa - Lagoa Santa - Mg Cep 33400-00	luciana.faria@fazenda.mg.gov.br
1190.025 - Superintendência Central de Contadoria Geral - SCCG	Maria da Conceição Barros de Rezende Ladeira	Superintendente	Titular	673.489.476-20	339.606-6	R1	R1	01/01/2020	a	31/12/2020	30/11/2020	a	04/12/2020	Rua:Paulo Afonso,Nº75, Aptº601, Bairro: Santo Antônio, Cep:30350-060	conceição.rezende@fazenda.mg.gov.br
	Dênis Robinson de Amorim Paixão	Assessor	Adicional	450.427.646-15	356.452-3	R2	R2	01/01/2020	a	31/12/2020	10/02/2020	a	16/03/2020	Rua:Sepetiba, Nº180, Aptº102, Bairro: Caiçara, Cep:30750-450	denis.paixao@fazenda.mg.gov.br
	Nilson Eustáquio de Souza	Diretor	Adicional	227.339.306-72	234.388-7	R2	R2	01/01/2020	a	31/12/2020	20/07/2020 28/09/2020	a a	31/07/2020 02/10/2020	Rua:José Mourão,Nº39, Aptº302, Bairro:Fernão Dias, Cep:31910-470	nilson.souza@fazenda.mg.gov.br
	Isabella Kênia Viegas Fonseca	Diretora	Adicional	006.523.496-09	668.977-2	R2	R2	01/01/2020	a	31/12/2020	03/08/2020	a	21/08/2020	Rua:Ursula Paulino, Nº409,Aptº104-Bloco:B-02, Bairro:Cinquentenário,Cep:30570-000	isabella.viegas@fazenda.mg.gov.br
1190.027 - Superintendência de Tributação - SUTRI	Marcelo Hipolito Rodrigues	Superintendente	Titular	556.539.526-72	370385-7	4963	29/12/2016	01/01/2020	a	31/12/2020	03/03/2020 03/11/2020 28/12/2020	a a a	13/03/2020 06/11/2020 28/12/2020	Rua Nicolina Pacheco, 296/Aptº 603 - Bl 01 - Palmares	marcelo.rodrigues@fazenda.mg.gov.br
	Wilton Antônio Verçosa	Assessor	Adicional	355.229.926-20	259.025-5	R2	R2	01/01/2020	a	31/12/2020	06/01/2020 16/01/2020 06/02/2020 17/02/2020 20/07/2020 17/09/2020 22/09/2020 16/12/2020	a a a a a a a a	10/01/2020 20/01/2020 07/02/2020 17/02/2020 31/07/2020 18/09/2020 05/10/2020 31/12/2020	Rua Radialista Ubaldo Ferreira, 17 - Bl 01 Apto. 601 - Castelo	wilton.vercosa@fazenda.mg.gov.br
	Itamar Peixoto de Melo	Assessor	Adicional	344.387.006-63	297215-6	R2	R2	01/01/2020	a	31/12/2020	20/01/2020 07/12/2020	a a	17/02/2020 31/12/2020	Rua Divinópolis 469 Santa Teresa	itamar.peixoto@fazenda.mg.gov.br
1190.029 - AF/1º Nível/BH-3	Alexandre Cotta Pacheco	Superintendente Regional	Adicional	600.086.606-20	371.194-2	R1	R1	01/01/2020 05/05/2020 28/11/2020	a a a	03/05/2020 16/11/2020 31/12/2020	04/05/2020 17/11/2020	a a	04/05/2020 27/11/2020	Rua Dos Timbiras, 72/901 - Funcionários - Belo Horizonte - Mg	alexandre.pacheco@fazenda.mg.gov.br
	Flávia Costa Camargos	Delegada Fiscal	Adicional	760.213.946-15	556.265-7	R1	R1	01/01/2020 03/02/2020 22/02/2020 14/03/2020 12/12/2020	a a a a a	13/01/2020 20/02/2020 12/03/2020 08/12/2020 31/12/2020	14/01/2020 21/02/2020 13/03/2020 09/12/2020	a a a a	02/02/2020 21/02/2020 13/03/2020 11/12/2020	Rua Antonio Aleixo, 358/602 - Lourdes - Belo Horizonte - Mg	flavia.camargos@fazenda.mg.gov.br
	Marinês Accioly Domingues	Delegada Fiscal	Adicional	609.571.826-00	370.812-0	R1	R1	01/01/2020 22/01/2020 03/08/2020 22/08/2020	a a a a	07/01/2020 19/07/2020 20/08/2020 31/12/2020	08/01/2020 20/07/2020 21/08/2020	a a a	21/01/2020 02/08/2020 21/08/2020	Rua Claudio Manoel, 899/1002 - Funcionarios - Belo Horizonte - Mg	marines.accioly@fazenda.mg.gov.br
	Eduardo Lucchesi Barbosa	Delegado Fiscal	Adicional	685.732.006-34	374.453-9	R1	R1	01/01/2020 20/01/2020 05/09/2020 10/10/2020 23/11/2020	a a a a a	01/01/2020 03/09/2020 08/10/2020 15/11/2020 27/12/2020	02/01/2020 04/09/2020 09/10/2020 16/11/2020 28/12/2020	a a a a a	19/01/2020 04/09/2020 09/10/2020 22/11/2020 31/12/2020	Rua Engenheiro Caetano Lopes, 312/404 - Sion - Belo Horizonte - Mg	eduardo.lucchesi@fazenda.mg.gov.br
	Mariana Moreira Alves	Delegada Fiscal	Adicional	049.410.876-23	669.195-0	R1	R1	01/01/2020 25/01/2020 13/10/2020 11/12/2020	a a a a	01/01/2020 08/10/2020 08/12/2020 28/12/2020	02/01/2020 09/10/2020 09/12/2020 29/12/2020	a a a a	24/01/2020 12/10/2020 10/12/2020 31/12/2020	Rua Pium-I, 215 - Cruzeiro - Belo Horizonte - Mg	mariana.moreira@fazenda.mg.gov.br
	Darcy da Silva Passos	Delegado Fiscal	Adicional	327.805.756-20	666.369-4	R1	R1	01/01/2020 01/02/2020 22/09/2020	a a a	19/01/2020 07/09/2020 29/12/2020	20/01/2020 08/09/2020 30/12/2020	a a a	31/01/2020 21/09/2020 31/12/2020	Rua Polos, 181 - Santa Lucia - Belo Horizonte - Mg	darcy.passos@fazenda.mg.gov.br
	Daniel Cruz de Assis Rocha	Chefe de AF/BH-1	Adicional	030.102.746-37	669.952-4	R1	R1	01/01/2020 01/02/2020 20/10/2020	a a a	19/01/2020 13/10/2020 31/12/2020	20/01/2020 14/10/2020	a a	31/01/2020 19/10/2020	Rua Cassiterita, 847 - Santa Inês - Belo Horizonte - Mg	daniel.rocha@fazenda.mg.gov.br
	Cristiano Valdir Heleno Evangelista da Silva	Chefe de AF/BH-2	Adicional	012.081.636-98	668.954-1	R1	R1	01/01/2020 14/01/2020 22/02/2020 29/08/2020 04/12/2020	a a a a a	12/01/2020 09/02/2020 09/08/2020 02/12/2020 31/12/2020	13/01/2020 10/02/2020 10/08/2020 03/12/2020	a a a a a	13/01/2020 21/02/2020 28/08/2020 03/12/2020	Rua Dos Odontólogos, 211 - Alipio De Melo - Belo Horizonte - Mg	cristiano.silva@fazenda.mg.gov.br
	Maria Amy Guimarães de Oliveira	Chefe de AF/BH-3	Titular	298.264.206-97	338.852-7	R1	R1	01/01/2020 04/01/2020 15/09/2020	a a a	01/01/2020 07/09/2020 31/12/2020	02/01/2020 08/09/2020	a a	03/01/2020 14/09/2020	Rua Marechal Hermes, 697/601 - Gutierrez - Belo Horizonte - Mg	amy.guimaraes@fazenda.mg.gov.br
	Nisiomar Vaz Guimarães	Assessor	Adicional	398.233.186-20	316.749-1	R2	R2	01/01/2020 01/03/2020 19/03/2020	a a a	26/02/2020 15/03/2020 20/12/2020	27/02/2020 16/03/2020 21/12/2020	a a a	28/02/2020 18/03/2020 31/12/2020	Avenida João Pinheiro, 85/202 - B - Centro - Belo Horizonte - Mg	nisiomar.guimarães@fazenda.mg.gov.br
	Valeska Carneiro Elganim	Gerente de Área	Adicional	575.440.006-30	380.979-5	R2	R2	01/01/2020 21/03/2020 22/10/2020	a a a	02/03/2020 15/10/2020 31/12/2020	03/03/2020 16/10/2020	a a	20/03/2020 21/10/2020	Rua Buenos Aires, 301/11 - Sion - Belo Horizonte - Mg	valeska.elganim@fazenda.mg.gov.br
1190.046 - AF/2º Nível/Barbacena	Rosilânia Maia Graçano Moura	Chefe de AF	Titular	423.638.456-68	326.545-1	R1	R1	01/01/2020 14/02/2020 04/09/2020	a a a	12/02/2020 30/07/2020 08/09/2020	13/02/2020 31/07/2020 09/09/2020	a a a	13/02/2020 03/09/2020 31/12/2020	Rua José Antônio Franco,148/401-Centro-Barbacena/Mg	rosilania.moura@fazenda.mg.gov.br
	Fernanda Baesso Gomes	Chefe de AF	Titular	885.692.686-53	752.642-9	R1	R1	09/09/2020 14/12/2020	a a	08/12/2020 31/12/2020	09/12/2020	a a	13/12/2020	Rua Teófilo Otoni, 146/501-Centro-Barbacena/Mg	fernanda.baesso@fazenda.mg.gov.br
	Hamilton José Belcavello	Delegado Fiscal	Adicional	612.485.256-04	668.814-7	R1	R1	06/01/2020 07/03/2020 14/11/2020	a a a	05/03/2020 11/11/2020 29/12/2020	01/01/2020 06/03/2020 12/11/2020 30/12/2020	a a a a	05/01/2020 06/03/2020 13/11/2020 31/12/2020	Rua Batista De Oliveira, 1067/1301-Centro-Juiz De Fora/Mg	hamilton.belcavello@fazenda.mg.gov.br
	Maria Cecília da Rocha Kleinsorge	Gerente de Área	Adicional	612.981.826-20	669.078-8	R2	R2	01/01/2020 14/03/2020 03/09/2020	a a a	26/02/2019 16/08/2020 31/12/2020	27/02/2019 17/08/2020	a a	13/03/2020 02/09/2020	Rua João Aquino De Araújo, 70/302-Bairro Jardim-Barbacena/Mg	cecilia.kleinsorge@fazenda.mg.gov.br
	Wander José de Almeida Rodrigues	AFRE	Adicional	612.554.246-72	381.487-8	R2	R2	06/01/2020 17/01/2020 18/07/2020	a a a	12/01/2020 05/07/2020 27/12/2020	01/01/2020 13/01/2020 06/07/2020 28/12/2020	a a a a	05/01/2020 16/01/2020 17/07/2020 31/12/2020	Rua Minas Gerais, 73-Centro - Barbacena/Mg	wander.rodrigues@fazenda.mg.gov.br
	Helena Aparecida Ferreira Noronha	Chefe de AF	Titular	515.285.506-25	337.789-2	R1	R1	07/01/2020 26/03/2020 09/10/2020	a a a	01/03/2020 07/09/2020 27/12/2020	01/01/2020 02/03/2020 08/09/2020 28/12/2020	a a a a	06/01/2020 25/03/2020 08/10/2020 31/12/2020	Av. Antônio Olímpio De Morais, Nº.570, Apt. 101, Centro, Divinópolis/Mg - Cep 35500-005	helena.noronha@fazenda.mg.gov.br
	Ana Cristina Nogueira Gonçalves Couto	Gerente de Área	Adicional	537.677.646-87	317.879-5	R2	R2	01/01/2020 22/02/2020 16/07/2020 04/11/2020	a a a a	09/02/2020 14/06/2020 12/10/2020 31/12/2020	10/02/2020 15/06/2020 13/10/2020	a a a	21/02/2020 15/07/2020 03/11/2020	Rua Joaquim Nabuco, Nº. 1111, Apt. 102, Porto Velho, Divinópolis/Mg, Cep 35500-431	ana.cristina.nogueira@fazenda.mg.gov.br
	Jairo Ferreira	Gerente de Área	Adicional	389.975.176-00	262.629-9	R2	R2	01/01/2020 18/01/2020 04/04/2020 17/11/2020	a a a a	07/01/2020 22/03/2020 25/10/2020 31/12/2020	08/01/2020 23/03/2020 26/10/2020	a a a	17/01/2020 03/04/2020 16/11/2020	Rua Coronel João Notini, Nº. 1441, Centro, Divinópolis/Mg, Cep 35500-017	jairo.ferreira@fazenda.mg.gov.br
								01/01/2020 22/02/2020	a a	09/02/2020 30/03/2020	10/02/2020 31/03/2020	a a	21/02/2020 06/04/2020	Av. Antônio Olímpio De Morais, Nº.	

1190.057 - AF/2º Nível/Divinópolis	Lucimeire Cardoso	Gerente de Área	Adicional	547.330.576-87	336.879-2	R2	R2	07/04/2020 a 11/06/2020 a 05/12/2020 a	20/05/2020 03/11/2020 31/12/2020	21/05/2020 a 04/11/2020 a	10/06/2020 04/12/2020 a	135, Apt. 201, Centro, Divinópolis/Mg, Cep 35500-005	lucimeire.cardoso@fazenda.mg.gov.br
	Montovany Ângelo de Faria	Delegado Fiscal	Adicional	516.272.646-04	668.310-6	R1	R1	01/01/2020 a 11/01/2020 a 29/04/2020 a 27/11/2020 a	08/01/2020 27/04/2020 25/10/2020 31/12/2020	09/01/2020 a 28/04/2020 a 26/10/2020 a	10/01/2020 28/04/2020 26/11/2020 a	Rua Totonho Corradi, Nº. 142, Belvedere, Itaúna/Mg, Cep 35680-344	montovany.faria@fazenda.mg.gov.br
	Carlos Márcio de Araújo Mesquita	Coordenador Fiscalização	Adicional	027.696.756-99	668.771-9	R2	R2	01/01/2020 a 02/04/2020 a 06/06/2020 a 18/09/2020 a	26/02/2020 01/06/2020 09/09/2020 12/10/2020	27/02/2020 a 02/06/2020 a 10/09/2020 a 13/10/2020 a	01/04/2020 05/06/2020 17/09/2020 19/10/2020	Av. Sete De Setembro, Nº. 1091, Apt. 501, Centro, Divinópolis/Mg Cep 35500-011	carlos.marcio.mesquita@fazenda.mg.gov.br
	Cleber Pena Quadros	Coordenador Fiscalização	Adicional	617.215.496-68	339.853-4	R2	R2	29/01/2020 a 02/04/2020 a	26/02/2020 31/12/2020	01/01/2020 a 27/02/2020 a	28/01/2020 01/04/2020	Rua Rio Branco, Nº. 437, Porto Velho, Divinópolis/Mg, Cep 35500-43	cleber.quadros@fazenda.mg.gov.br
	Eduardo da Silva Mendonça	Superintendente Regional	Adicional	590.515.186-68	669.201-6	R1	R1	01/01/2020 a 18/01/2020 a 30/10/2020 a	01/01/2020 12/10/2020 31/12/2020	02/01/2020 a 13/10/2020 a	17/01/2020 29/10/2020	Rua Sesostres Milagres, Nº. 108, Lourdes, Itaúna/Mg, Cep 35680-173	eduardo.mendonca@fazenda.mg.gov.br
	Eliana Maria Simões	GEFAZ	Adicional	547.357.936-15	309.440-6	R2	R2	01/01/2020 a 11/01/2020 a 01/02/2020 a 29/07/2020 a	05/01/2020 12/01/2020 14/07/2020 27/12/2020	06/01/2020 a 13/01/2020 a 15/07/2020 a 28/12/2020 a	10/01/2020 31/01/2020 28/07/2020 31/12/2020	Av. 1º De Junho, Nº. 28, Apt.1002, Centro, Divinópolis/Mg, Cep 35500- 002	eliana.simoes@fazenda.mg.gov.br
	Mercês Maria da Silva Soares	Assessor	Adicional	426.878.706-25	263.112-5	R2	R2	01/01/2020 a 14/03/2020 a 02/07/2020 a 23/09/2020 a 15/10/2020 a 04/12/2020 a	26/02/2020 14/06/2020 08/09/2020 13/10/2020 02/11/2020 31/12/2020	27/02/2020 a 15/06/2020 a 09/09/2020 a 14/10/2020 a 03/11/2020 a	13/03/2020 01/07/2020 22/09/2020 14/10/2020 03/12/2020	Rua Bananal, Nº. 564, Santo Antonio, Divinópolis, Cep 35500-036	merces.soares@fazenda.mg.gov.br
1190.060 - AF/2º Nível/Governador Valadares	Marcos José da Silva Pinto	Superintendente Regional	Adicional	771.238.596-34	386.988-0	09.07.2019		04/01/2020 a 03/0/.2020 a 22/07/2020 a 24/12/2020 a 31/12/.2020 a	26/01/2020 20/.07/2020 15/12/2020 27/12/2020 31/12/2020	01/01/2020 a 27/01/2020 a 21/07/2020 a 16/12/2020 a 28/12/2020 a	03/01/2020 02/02/2020 21/07/2020 23/12/2020 30/12/2020	Rua Peçanha 662- 9º Andar- Centro	marcos.pinto@fazenda.mg.gov.br
	Paulo Carneiro Junior	Chefe de AF	Titular	615.735.316-34	338.422-9	R1	R1	a 02/01/2020 a 30/01/2020 a 04/02/2020 a	21/01/2020 30/01/2020 30/12/2020	01/01/2020 a 22/01/2020 a 31/01/2020 a 31/12/2020 a	01/01/2020 29/01/2020 03/02/2020 31/12/2020	Av Veneza 614- B Grã Duquesa	paulo.carneiro@fazenda.mg.gov.br
	Carlos Eduardo Leite Lopes	Gerente de Área	Adicional	037.344.486-97	668.808-9	R2	R2	01/01/2020 a 01/07/2020 a	28/06/2020 31/12/2020	29/06/2020 a	30/06/2020 a	Rua Mônaco 128- B Grã Duquesa	carlos.leite@fazenda.mg.gov.br
	Ailton Ganem Ribas de Menezes	GEFAZ	Adicional	057.872.346-85	752.552-0	R2	R2	a 03/01/2020 a 28/03/2020 a 29/09/2020 a	15/03/2020 07/09/2020 31/12/2020	01/01/2020 a 16/03/2020 a 08/09/2020 a	02/01/2020 27/03/2020 28/09/2020 a	Rua Quintiliano Costa 400- B Lourdes	ailton.menezes@fazenda.mg.gov.br
	Glauco Saraiva Almeida Peixoto	Delegado Fiscal	Adicional	459.082.306-34	387.258-7	R2	R2	01/01/2020 a 15/01/2020 a 01/02/2020 a 03/08/2020 a	05/01/2020 30/01/2020 26/07/2020 31/12/2020	06/01/2020 a 31/01/2020 a 27/07/2020 a	14/01/2020 31/01/2020 02/08/2020 a	Rua Rio Branco 149- Apto 501- Centro	glauco.peixoto@fazenda.mg.gov.br
	Marcelo Moraes Neves da Rocha	Coordenador Fiscalização	Adicional	556.047.496-72	381.711-1	R2	R2	a 06/01/2020 a 29/01/2020 a 08/03/2020 a 25/07/2020 a 15/08/2020 a 13/12/2020 a	01/01/2020 20/01/2020 26/02/2020 05/07/2020 09/08/2020 02/12/2020 27/12/2020	01/01/2020 a 21/01/2020 a 27/02/2020 a 06/07/2020 a 10/08/2020 a 03/12/2020 a 28/12/2020 a	05/01/2020 28/01/2020 07/03/2020 24/07/2020 14/08/2020 12/12/2020 31/12/2020	Rua Samuel Barbosa 101- Apto 302- Bloco I- B Esplanada	marcelo.rocha@fazenda.mg.gov.br
	Elane Alves de Andrade	Assessora	Adicional	594.357.046-20	322.984-6	R2	R2	01/01/2020 a 18/07/2020 a 03/10/2020 a 24/10/2020 a 07/11/2020 a 12/12/2020 a 19/12/2020 a	15/07/2020 30/09/2020 22/10/2020 05/11/2020 09/12/2020 16/12/2020 30/12/2020	16/07/2020 a 01/10/2020 a 23/10/2020 a 06/11/2020 a 10/12/2020 a 17/12/2020 a 31/12/2020 a	17/07/2020 02/10/2020 23/10/2020 06/11/2020 11/12/2020 18/12/2020 31/12/2020	Rua Belém 55- B Santa Efigênia	elane.andrade@fazenda.mg.gov.br
	Cristóvão Murta Neto	Coordenador Regional	Adicional	561.991.206-04	314.060-5	R2	R2	01/01/2020 a 22/01/2020 a 22/02/2020 a 14/07/2020 a 10/10/2020 a 14/10/2020 a	07/01/2020 19/02/2020 12/07/2020 07/10/2020 12/10/2020 31/12/2020	08/01/2020 a 20/02/2020 a 13/07/2020 a 08/10/2020 a 13/10/2020 a a	21/01/2020 21/02/2020 13/07/2020 09/10/2020 13/10/2020 a	Rua Tom Jobim 70- B Belvedere	cristovão.murta@fazenda.mg.gov.br
1190.063 - AF/1º Nível/Juiz de Fora	Carlos Gustavo B. Damasceno	Superintendente Regional	Adicional	743.950.176- 49	668.794-1	ATO GOV	09/11/2017	01/01/2020 a 18/01/2020 a 01/08/2020 a	01/01/2020 14/07/2020 31/12/2020	02/01/2020 a 15/07/2020 a	17/01/2020 31/07/2020	R. Sto. Antonio, 1180/903 - Centro - Cep 36016.210 Jfora	carlos.damasceno@fazenda.mg.gov.br
	Luiz Fernando da Silva Paes	Coordenador Regional I	Adicional	805.460.136-00	371.101-7	R2	R2	01/01/2020 a 01/02/2020 a 05/08/2020 a	14/01/2020 19/07/2020 31/12/2020	15/01/2020 a 20/07/2020 a	31/01/2020 04/08/2020	Rua Ireneu Marinho, 365/1301 - Bom Pastor Cep 36021-580-Jfora	fernando.paes@fazenda.mg.gov.br
	Marcia Cristina da Silva	Assessor I	Adicional	001.756.236-86	669.041-6	R2	R2	01/01/2020 a 04/01/2020 a 05/02/2020 a 15/02/2020 a 22/09/2020 a	01/01/2020 19/01/2020 12/02/2020 07/09/2020 31/12/2020	02/01/2020 a 20/01/2020 a 13/02/2020 a 08/09/2020 a	03/01/2020 04/02/2020 14/02/2020 21/09/2020	Rua Josue Queiroz 109 Santa Terezinha Cep 36045-470 Jfora	marcia.cristina@fazenda.mg.gov.br
	Paulo Roberto G. Nogueira	Delegado Fiscal	Adicional	333.692.756-00	309.758-1	ATO GOV	11/05/2011	01/01/2020 a 08/02/2020 a 27/07/2020 a 19/08/2020 a	19/01/2020 21/07/2020 09/08/2020 31/12/2020	20/01/2020 a 22/07/2020 a 10/08/2020 a	07/02/2020 26/07/2020 18/08/2020	Rua Ireneu Marinho, 650/303 Bom Pastor Cep 36021-610 Jfora	paulo.nogueira@fazenda.mg.gov.br
	Andrea Sales Vintena	Coordenador Fiscalização	Adicional	011.624.837-84	669.099-4	RESOLUÇÃO 5362	15/04/2020	15/04/2020 a 08/08/2020 a 30/10/2020 a	26/07/2020 07/10/2020 31/12/2020	27/07/2020 a 08/10/2020 a	07/08/2020 29/10/2020	R.Wolfgang Amadeus Mozart, 131 / São Pedro Cep 36036-631 Jfora	andrea.sales@fazenda.mg.gov.br
	Flavio Augusto de Castro	Coordenador Fiscalização	Adicional	437.223.936-04	455.462-2	R2	R2	01/01/2020 a 12/12/2020 a	08/11/2020 31/12/2020	09/11/2020	a 11/12/2020	Rua Eurico Verissimo , 16/503 - Paineiras Cep: 36016-160 Jfora	flavio.castro@fazenda.mg.gov.br
	Waltencyr Farinazzo Giovannetti	Coordenador Fiscalização	Adicional	773.814.326-68	457.168-3	R2	R2	15/01/2020 a 01/08/2020 a	19/07/2020 20/12/2020	01/01/2020 a 20/07/2020 a 21/12/2020 a	14/01/2020 31/07/2020 31/12/2020	Rua Ireneu Marinho, 365/603 Bom Pastor Jfora	waltencyr.giovannetti@fazenda.mg.gov.br
	Rosaria Maria Silveira	Delegado Fiscal	Adicional	862.349.196-34	455.506-6	ATO GOV	06/12/2019	01/01/2020 a 06/02/2020 a 27/11/2020 a	22/01/2020 22/11/2020 31/12/2020	23/01/2020 a 23/11/2020 a	05/02/2020 26/11/2020	Rua Santo Antonio 416/1104 - Centro Cep 36015-000 Jfora	rosaria.silveira@fazenda.mg.gov.br
	Aline Ferreira C.E. Coutinho	Coordenador Fiscalização	Adicional	998.595.646-04	668.803-0	R2	R2	01/01/2020 a 20/01/2020 a 28/01/2020 a 27/07/2020 a	01/01/2020 26/01/2020 12/07/2020 31/12/2020	02/01/2020 a 27/01/2020 a 13/07/2020	19/01/2020 27/01/2020 26/07/2020 a	Av.Rio Branco 4127/601 - Alto Dos Passos Cep 36026-500 Jfora	aline.estevanato@fazenda.mg.gov.br
	Alexandre de Castro Lima	Coordenador Fiscalização	Adicional	010.873.687-31	372.504-1	R2	R2	01/01/2020 a 04/01/2020 a 11/01/2020 a 18/01/2020 a 04/02/2020 a 29/02/2020 a 01/08/2020 a	01/01/2020 09/01/2020 16/01/2020 19/01/2020 26/02/2020 19/07/2020 31/12/2020	02/01/2020 a 10/01/2020 a 17/01/2020 a 20/01/2020 a 27/02/2020 a 20/07/2020	03/01/2020 10/01/2020 17/01/2020 03/02/2020 28/02/2020 31/07/2020 a	Rua Francisco Vaz De Magalhaes , 200/304 - Cascatinha - Cep 36033-340 Jfora	alexandre.lima@fazenda.mg.gov.br
	Amaury Rangel Q. Junior	Coordenador Fiscalização	Adicional	014.868.647-83	668.935-0	Resolução 5362	15/04/2020	15/04/2020 a 11/06/2020 a 09/07/2020 a 25/07/2020 a	09/06/2020 07/07/2020 23/07/2020 29/12/2020	10/06/2020 a 08/07/2020 a 24/07/2020 a 30/12/2020 a	10/06/2020 08/07/2020 24/07/2020 31/12/2020	Rua Das Orquideas , 55 Casa 1 - Aeroporto - Cep 36038470 Jfora	amaury.junior@fazenda.mg.gov.br
	Evaldo Luiz Goulart de Mattos	Chefe de AF	Titular	247.442.396-68	262535-8	Ato Gov	15/02/2003	01/01/2020 a 13/02/2020 a 24/06/2020 a 05/09/2020 a 14/11/2020 a	10/02/2020 14/06/2020 02/09/2020 07/10/2020 31/12/2020	11/02/2020 a 15/06/2020 a 03/09/2020 a 08/10/2020 a	12/02/2020 23/06/2020 04/09/2020 13/11/2020	Rua Severino Meireles 135/1606 - Bloco B - Passos Cep 36025-040 Jfora	evaldo.mattos@fazenda.mg.gov.br
	Robson Muniz Coimbra	Assessor I	Adicional	874.043.976-34	362.562-6	R2	R2	15/01/2020 a 13/03/2020 a 17/12/2020 a	26/02/2020 15/11/2020 27/12/2020	01/01/2020 a 27/02/2020 a 16/11/2020 a 28/12/2020 a	14/01/2020 12/03/2020 16/12/2020 31/12/2020	Rua Ivo Jose Curi , 340 Portal Da Torre Cep 36037-467 Jfora	robson.muniz@fanzenda.mg.gov.br
	Airton Almeida da Silva	Gerente de Area	Adicional	286.347.306-97	668.983-0	R2	26/12/2019	01/01/2020 a 14/03/2020 a 03/10/2020 a	27/02/2020 13/09/2020 31/12/2020	28/02/2020 a 13/03/2020 14/09/2020 a	12/03/2020 13/03/2020 02/10/2020	Rua 21 De Abril 297 / 102 São Mateus Cep 36025-090 Jfora	airton.silva@fazenda.mg.gov.br
	Cássio G. Martins Novaes	Delegado Fiscal	Adicional	898.849.816-04	372.322-8	Ato Gov.	06/12/20219	01/01/2020 a 21/01/2020 a 25/01/2020 a 05/02/2020 a 22/02/2020 a 28/02/2020 a 15/08/2020 a 10/10/2020 a 10/11/2020 a	11/07/2020 23/01/2020 26/01/2020 20/02/2020 26/02/2020 12/08/2020 07/10/2020 04/11/2020 31/12/2020	20/01/2020 a 24/01/2020 a 27/01/2020 a 21/02/2020 a 27/02/2020 a 13/08/2020 a 08/10/2020 a 05/11/2020 a	20/01/2020 24/01/2020 04/02/2020 21/02/2020 27/02/2020 14/08/2020 09/10/2020 09/11/2020	Rua Dep. Luiz Fernando Linhares, 125 - Centro - Porciuncula-Rj Cep 28390-000	cassio.novaes@fazenda.mg.gov.br
	Jose Francisco Cordeiro Guimaraes	Coordenador Fiscalização	Adicional	932.307.967-72	455.466-3	R2	R2	01/01/2020 a 04/01/2020 a 07/01/2020 a 22/02/2020 a 14/03/2020 a 08/12/2020 a	01/01/2020 05/01/2020 16/02/2020 08/03/2020 06/12/2020 31/12/2020	02/02/2020 a 06/01/2020 a 17/02/2020 a 09/03/2020 a 07/12/2020 a	03/01/2020 06/01/2020 21/02/2020 13/03/2020 07/12/2020	Rua Ulisses De Oliveira Madruga, 119 - Itaipu - Niteroi - Rj- Cep 24342.100	joseguimaraes@fazenda.mg.gov.br
1190.064 - AF 2º Nível/Contagem	Antônio de Castro Vaz de Mello Filho	Superintendente Regional	Adicional	377.649.186-87	387.789-1	R1	R1	01/01/2020 a	31/12/2020	29/01/2020 a	29/01/2020	Av. Genesco Aparecido De Oliveira, Nº 52 - Bairro Pontal Da Liberdade - Lagoa Santa/Mg	antonio.vaz.mello@fazenda.mg.gov.br
	Frederico Augusto Teixeira Barral	Delegado Fiscal	Adicional	012.879.856-45	668.772-7	R1	R1	01/01/2020 a	31/12/2020	04/05/2020 a	04/05/2020	Rua Rio Comprido, Nº 2278 - Bairro Riacho Das Pedras - Contagem/Mg	frederico.barral@fazenda.mg.gov.br
	Marcelo Impelizieri de Moura	Delegado Fiscal	Adicional	941.946.966-20	386.743-9	R1	R1	01/01/2020 a	31/12/2020	02/01/2020 a	03/01/2020	Alameda Andorinha, Nº 292, Sitio 16, Bairro Lagoa Do Miguelão - Nova Lima/Mg	marcelo.moura@fazenda.mg.gov.br
	Gustavo Almeida Vieira	Delegado Fiscal	Adicional	046.569.286-90	668.877-4	R1	R1	01/01/2020 a	31/12/2020	18/05/2020 01/06/2020 a 30/11/2020	18/05/2020 a 01/06/2020 18/12/2020	Rua Dois, Nº 777, Quintas Do Lago I, Sete Lagoas/Mg	gustavo.vieira@fazenda.mg.gov.br
	Rodolfo Marques Caldeira	Chefe de AF/2º Nível/Contagem	Titular	001.320.966-18	668.922-8	R1	R1	01/01/2020 a	31/12/2020	31/01/2020 a	31/01/2020	Av. Vila Rica Nº 1150 - Apt.701- B.Inconfidentes, Contagem/Mg	rodolfo.caldeira@fazenda.mg.gov.br
										27/01/2020	27/01/2020	Alameda Jangada, N.1375	

	Darthya Lima Cesar Rezende	Gerente de Área	Adicional	012.712.216-83	669.154-7	R2	R2	01/01/2020	a 31/12/2020	14/08/2020 28/12/2020	a 31/08/2020 31/12/2020	Alameda Jangada, N.1275 - Quintas Da Jangada - Ibirité/Mg	darthya.cesar@fazenda.mg.gov.br
	Rafael Marcos Bertol	Coordenador	Adicional	777.627.385-68	669.144-8	R2	R2	01/01/2020	a 31/12/2020	04/05/2020 16/11/2020	13/05/2020 a 02/12/2020	Rua Graça, Nº 52, Apt.501 - Padre Eustáquio - Bh/Mg	rafael.bertol@fazenda.mg.gov.br
	Demetrius Garcia Cruz	Chefe de AF/1º Nível/Contagem	Adicional	850.632.746-68	669.183-6	R1	R1	01/01/2020	a 31/12/2020	13/01/2020 04/08/2020	31/01/2020 a 29/08/2020	Rua José Hemeterio Andrade,Nº 631, Apt.501 -Buritis - Bh/Mg	demetrius.cruz@fazenda.mg.gov.br
1190.065 - AF/2º Nível/Ipatinga	Wagner Antônio de Araújo	Chefe de AF	Titular	423.875.156-68	362831-0	R1	R1	01/01/2020 26/09/2020 24/11/2020	a 13/09/2020 a 02/11/2020 a 31/12/2020	14/09/2020 03/11/2020 ---	a 25/09/2020 a 23/11/2020 a ---	Rua Buritis, Nº 129, Apto 601, Horto, Ipatinga/Mg - Cep: 35.160-321	wagner.araujo@fazenda.mg.gov.br
	James de Lima Almeida	Gerente de Área	Adicional	628.469.573-04	752149-5	R2	R2	01/01/2020 16/01/2020 11/06/2020	a 01/01/2020 a 26/05/2020 a 31/12/2020	02/01/2020 27/05/2020 ---	a 15/01/2020 a 10/06/2020 a ---	Rua Carmen Miranda, 277 - Cidade Noca, Santana Do Paraiso/Mg - Cep 35.179-000	james.almeida@fazenda.mg.gov.br
	Marli Ferreira da Silveira Schuwarten	Gerente de Área	Adicional	933.542.406-44	669.799-9	R2	R2	01/01/2020 16/03/2020 30/10/2020	a 26/02/2020 a 12/10/2020 a 31/12/2020	27/02/2020 13/10/2020 ---	a 15/03/2020 a 29/10/2020 a ---	Rua Martim Afonso De Souza, 431 - Bom Retiro, Ipatinga/Mg - Cep:35160-235	marli.schuwarten@fazenda.mg.gov.br
	Fabricio Carlos Amorim Bicalho	Chefe de AF	Adicional	059.222.486-42	669.797-3	R2	R2	01/01/2020 28/09/2020 22/12/2020	a 07/09/2020 a 06/12/2020 a 31/12/2020	08/09/2020 07/12/2020 ---	a 27/09/2020 a 21/12/2020 a ---	Rua Duarte Peixoto, 195, Apartamento 107, Coqueiro, Manhuaçu - Mg - Cep 36900-371	fabricio.bicalho@fazenda.mg.gov.br
	Vilma Mendes Alves Stoffel	Delegada Fiscal	Adicional	466.407.896-04	666.365-2	R1	R1	01/01/2020 27/01/2020 15/02/2020 27/07/2020 16/10/2020	a 12/01/2020 a 13/02/2020 a 12/07/2020 a 12/10/2020 a 31/12/2020	13/01/2020 14/02/2020 13/07/2020 13/10/2020	a 26/01/2020 a 14/02/2020 a 26/07/2020 a 15/10/2020	Rua Goiânia, Nº 815, Caravelas, Ipatinga/Mg - Cep: 35164-275	vilma.stoffel@fazenda.mg.gov.br
	André Freire Antunes	Coordenador Fiscalização	Adicional	090.652.307-93	669.215-6	R2	R2	11/01/2020 03/08/2020	a 19/07/2020 a 27/12/2020	10/01/2020 20/07/2020 28/12/2020	a 10/01/2020 a 02/08/2020 a 18/01/2020	Rua Raquel Resende Lima Magalhaes, 52, Bairro: Alfa Sul, Manhuaçu/Mg – Cep: 36900-000	andre.antunes@fazenda.mg.gov.br
	Henrique Miranda Carneiro	Coordenador Fiscalização	Adicional	045.679.696-77	669.097-8	R2	R2	01/01/2020 16/01/2020 17/08/2020 12/12/2020	a 01/01/2020 a 26/07/2020 a 10/12/2020 a 31/12/2020	02/01/2020 27/07/2020 11/12/2020	a 15/01/2020 a 16/08/2020 a 11/12/2020	Avenida 26 De Outubro, Nº 304, Apto Nº 502, Bela Vista, Ipatinga/Mg - Cep: 35160-208	henrique.carneiro@fazenda.mg.gov.br
	Weber dos Santos Coutinho	Superintendente Regional	Adicional	486.213.406-82	327.251-5	R1	R1	05/02/2020 15/10/2020	a 13/10/2020 a 27/12/2020	31/12/2019 14/10/2020 28/12/2020	a 04/02/2020 a 14/10/2020 a 17/01/2020	Rua Milton Campos, Nº 287, Apto 102, Cidade Nobre, Ipatinga/Mg - Cep: 35162-393	weber.coutinho@fazenda.mg.gov.br
	Maria da Consolação Castro Ribeiro	Assessora	Adicional	709.847.436-34	296.705-7	R2	R2	01/01/2020 16/01/2020 15/10/2020 04/12/2020	a 01/01/2020 a 07/10/2020 a 02/12/2020 a 31/12/2020	02/01/2020 08/10/2020 03/12/2020	a 15/01/2020 a 14/10/2020 a 03/12/2020	Rua Dos Guaranis, Nº 50, Iguaçu, Ipatinga/Mg - Cep 35162-070	consolacao.castro@fazenda.mg.gov.br
1190.079 - AF/2º Nível/Montes Claros	Saulo Geraldo Silqueira	Superintendente Regional	Adicional	555.679.326-34	371.782-4	R1	R1	01/01/2020 03/01/2020 08/02/2020 14/03/2020 22/10/2020	a 01/01/2020 a 19/01/2020 a 10/03/2020 a 12/10/2020 a 31/12/2020	02/01/2020 20/01/2020 11/03/2020 13/10/2020	a 02/01/2020 a 07/02/2020 a 13/03/2020 a 21/10/2020 a	Rua João Vilela, Nº 50, Apto 403 - Morada Do Sol - Cep: 39.403-224	saulo.silqueira@fazenda.mg.gov.br
	Mariana Mendes Santos	Assessora	Adicional	064.705.936-31	752.400-2	R2	R2	01/01/2020 21/03/2020 15/04/2020 11/06/2020 21/10/2020 14/11/2020 16/12/2020	a 15/03/2020 a 12/04/2020 a 25/05/2020 a 18/10/2020 a 04/11/2020 a 30/11/2020 a 31/12/2020	16/03/2020 13/04/2020 26/05/2020 19/10/2020 05/11/2020 01/12/2020 a	a 20/03/2020 a 14/04/2020 a 10/06/2020 a 20/10/2020 a 13/11/2020 a 15/12/2020 a	Rua Tupinambás, 500 Apto 1404 – Bairro Melo – Cep: 39401-509	mariana.santos@fazenda.mg.gov.br
	Rosiris de Oliveira Dias Fonseca	Coordenadora Regional	Adicional	564.579.286-68	301.971-8	R2	R2	a 17/01/2020 20/05/2020 02/12/2020	a a 29/04/2020 a 15/11/2020 a 31/12/2020	01/01/2020 30/04/2020 16/11/2020 a	a 16/01/2020 a 19/05/2020 a 01/12/2020 a	Av. Mª Das Dores Barreto, 50 - Casa 105-Cond. Vila Verde-Bairro Ibituruna-Cep: 39401-330	rosiris.fonseca@fazenda.mg.gov.br
	Gilmar Soares Barbosa	Delegado Fiscal	Adicional	776.186.296-68	387.779-2	R1	R1	01/01/2020 31/10/2020 03/12/2020 19/12/2020	a 18/10/2020 a 30/11/2020 a 08/12/2020 a 31/12/2020	19/10/2020 01/12/2020 09/12/2020 a	a 30/10/2020 a 02/12/2020 a 18/12/2020 a	Rua José De Souza Mota, 55- Apto 401-Bairro Cidade Santa Maria - Cep: 39401-079	gilmar.soares@fazenda.mg.gov.br
	Roberto Barbosa Campolina	Coordenador Fiscalização	Adicional	543.687.586-68	339.842-7	R2	R2	a 17/01/2020 27/10/2020	a 12/10/2020 a 27/12/2020	01/01/2020 13/10/2020 28/12/2020	a 16/01/2020 a 26/10/2020 a 31/12/2020	Rua Porto Seguro, Nº 1.100, Casa 731 - Bairro Ibituruna - Cep: 39.401-290	roberto.campolina@fazenda.mg.gov.br
	Wilson Barbosa de Souza	Gerente de Área	Adicional	553.975.146-91	914.450-2	R2	R2	01/01/2020 25/01/2020 01/08/2020	a 12/01/2020 a 12/07/2020 a 31/12/2020	13/01/2020 13/07/2020 a	a 24/01/2020 a 31/07/2020 a	Rua Pereira Dé, 22 -Bairro Cidade Nova - Cep: 39400-471	wilson.barbosa@fazenda.mg.gov.br
	Charles Dias Leite Júnior	Chefe de AF	Titular	369.296.976-72	339.227-1	R1	R1	01/01/2020 15/02/2020 27/10/2020	a 26/10/2020 a 12/10/2020 a 31/12/2020	27/01/2020 13/10/2020 a	a 14/02/2020 a 26/10/2020 a	Rua Santa Rita De Cássia , Nº 827 - Bairro São José - Cep: 39.400-344	charles.junior@fazenda.mg.gov.br
	Demétrius Lima Martinelli	Gerente de Área	Adicional	498.028.106-06	327.299-4	R2	R2	01/01/2020 18/07/2020 22/09/2020 21/10/2020	a 05/07/2020 a 30/08/2020 a 19/10/2020 a 31/12/2020	06/07/2020 31/08/2020 20/10/2020 a	a 17/07/2020 a 21/09/2020 a 20/10/2020 a	Rua Violeta, Nº 1.002 - Bairro Sagrada Familia - Cep: 39.401-024	demetrius.martinelli@fazenda.mg.gov.br
	William Alves Rocha	Gerente de Área	Adicional	061.318.696-69	752.595-9	R2	R2	01/01/2020 15/04/2020 11/06/2020	a 12/04/2020 a 25/06/2020 a 25/11/2020	13/04/2020 26/05/2020 26/11/2020	a 14/04/2020 a 10/06/2020 a 31/12/2020	Rua Tupinambás, 500 Apto 1404 – Bairro Melo – Cep: 39401-509	william.rocha@fazenda.mg.gov.br
1190.086 - AF/2º Nível/Paracatu	Walkyria Cristina da Silva Melo Brito	Chefe de AF	Titular	296.348.901-30	338.929-3	R1	R1	01/01/2020 03/02/2020	a 12/01/2020 a 20/12/2020	13/01/2020 21/12/2020	a 02/02/2020 a 31/12/2020	Rua Machado De Assis, 135, Apto. 1001, Bela Vista I - Paracatu-Mg - Cep. 38600-454	walkyria.brito@fazenda.mg.gov.br
	Antônio dos Reis Zacarias	Gerente de Área I	Adicional	553.556.416-87	667.035-0	R2	R2	01/01/2020 24/02/2020 14/08/2020	09/02/2020 a 23/07/2020 a 31/12/2020	10/02/2020 24/07/2020	23/02/2020 a 13/08/2020	Rua Gaspar Gotlib, 82, Apto 01. Paracatuzinho, Cep 38603-268	antonio.zacarias@fazenda.mg.gov.br
	Geraldo Toshiaki Ikuno	AFRE	Adicional	928.886.158-00	667.138-2	R2	R2	01/01/2020 23/01/2020 22/09/2020	01/01/2020 a 07/09/2020 31/12/2020	02/01/2020 08/09/2020 08/09/2020	22/01/2020 a 21/09/2020 21/09/2020	Rua Dr.Almir Aloar Porto Adjuto, 1245, Apto. 406, Joquei Clube - Paracatu-Mg - Cep. 38600-478	geraldo.toshiaki@fazenda.mg.gov.br
	Lucas Daniel Alves Bernardes	Chefe de AF	Adicional	041.915.786-77	752.401-0	R2	R2	01/01/2020 03/08/2020 24/12/2020	19/07/2020 a 02/12/2020 31/12/2020	20/07/2020 03/12/2020	02/08/2020 a 23/12/2020 23/12/2020	Av. José Luiz Adjuto, 691 Apartamento 102 Centro, Cep 38610-066, Unai/Mg	lucas.bernardes@fazenda.mg.gov.br
1190.088 - AF/2º Nível/Patos de Minas	Emilio Veloso Bueno	Chefe de AF	Titular	066.935.406-60	669234-7	R1	R1	01/01/2020 01/01/2020	a 31/12/2020 a 31/12/2020	02/03/2020 13/10/2020	a 13/03/2020 a 03/11/2020	Rua Major Jerônimo, 75 - Centro - Cep 38700-002 - Patos De Minas - Mg	emilio.veloso@fazenda.mg.gov.br
	Fernanda Lima e Silva Martins Ramos	Gerente de Área	Adicional	050.587.926-30	752.426-7	R2	R2	01/01/2020 01/01/2020	a 31/12/2020 a 31/12/2020	03/08/2020 28/12/2020	a 14/08/2020 a 31/12/2020	Rua Hugo José De Souza, 41 - Jardim Centro - Cep 38703-028 - Patos De Minas - Mg	fernanda.lima@fazenda.mg.gov.br
	Leandro Batista Ferreira	Gerente de Área	Adicional	038.526.326-09	668.895-6	R2	R2	01/01/2020 01/01/2020	a 31/12/2020 a 31/12/2020	13/07/2020 09/12/2020	a 24/08/2020 a 30/12/2020	Rua Sacramento, 96 - Centro - Cep 38700-014 - Patos De Minas - Mg	leandro.batista@fazenda.mg.gov.br
	José Geraldo de Oliveira	Chefe de AF	Adicional	480.775.266-91	668.869-1	R2	R2	01/01/2020 01/01/2020	a 31/12/2020 a 31/12/2020	02/03/2020 07/12/2020	a 20/03/2020 a 18/12/2020	Rua Professor Olímpio, 818 Centro Cep: 38.740-102 - Patrocinio/Mg	jose.geraldo.oliveira@fazenda.mg.gov.br
	Cláudia Machado de Amorim Gomes	Gerente de Área	Adicional	624.093.526-34	336.465-0	R2	R2	01/01/2020	a 13/03/2020	01/01/2020	a 21/01/2020	Rua Paraná, 1070, Bairro Brasil, Cep 38.400-654 - Uberlândia - Mg	claudia.machado@fazenda.mg.gov.br
	Renato Zica de Oliveira	Delegado Fiscal	Adicional	013.381.806-30	669.270-1	R1	R1	01/01/2020	a 31/12/2020	27/02/2020 10/12/2020	a 18/03/2020 a 23/12/2020	Rua Tobias Cândido, 177, Apto 208 - Centro - Cep 38700-120 - Patos De Minas - Mg	renato.zica@fazenda.mg.gov.br
1190.095 - AF/2º Nível/Pouso Alegre	Maria Luiza Couto	Chefe de AF	Titular	687.017.057-68	309.753-2	R1	R1	01/01/2020 14/10/2020	a 12/10/2020 a 31/12/2020	13/10/2020	a 13/10/2020	Rua Dr. Carlos Ferreira Brandão, 255, Apto 401 - João Paulo Ii - 37552-068 - Pouso Alegre/Mg	luiza.couto@fazenda.mg.gov.br
	Moises de Souza	Gerente de Área I	Adicional	652.943.196-91	339.838-5	R2	R2	15/01/2020 24/01/2020 15/12/2020	a 21/01/2020 a 13/12/2020 a 31/12/2020	01/01/2020 22/01/2020 14/12/2020	a 14/01/2020 a 23/01/2020 a 14/12/2020	Rua Engenheiro Virgilio Da Silva Azevedo, 90 - Jardim Dos Estados - 37540-000 - Santa Rita Do Sapucaí/Mg	moises.souza@fazenda.mg.gov.br
	Elaine Cristian de Souza Cruz	GEFAZ	Adicional	002.894.996-07	669.938-3	R2	R2	17/01/2020 07/03/2020 29/07/2020 17/10/2020	a 05/03/2020 a 27/07/2020 a 14/10/2020 a 27/12/2020	01/01/2020 06/03/2020 28/07/2020 15/10/2020 28/12/2020	a 16/01/2020 a 06/03/2020 a 28/07/2020 a 16/10/2020 a 31/12/2020	Rua Edson Faria Da Silva, 161 - Nossa Senhora Do Pilar - 37553-182 - Pouso Alegre/Mg	elaine.cristian@fazenda.mg.gov.br
	Carlos Eduardo Lima Ferreira	Delegado Fiscal	Adicional	051.661.627-73	668.884-0	R1	R1	31/01/2020 03/03/2020 07/03/2020 14/03/2020 19/03/2020 28/05/2020 01/08/2020	a 01/03/2020 a 05/03/2020 a 11/03/2020 a 17/03/2020 a 26/05/2020 a 19/07/2020 a 30/12/2020	01/01/2020 02/03/2020 06/03/2020 12/03/2020 18/03/2020 27/05/2020 20/07/2020 31/12/2020	a 30/01/2020 a 02/03/2020 a 06/03/2020 a 13/03/2020 a 18/03/2020 a 27/05/2020 a 31/07/2020 a 31/12/2020	Rua Dr. Breno Coutinho, 370 - Reserva De Santa Barbara - 37551-288 - Pouso Alegre/Mg	carlos.lima@fazenda.mg.gov.br
	André Costa de Oliveira Lima	Coordenador Fiscalização	Adicional	818.877.527-49	387.230-6	R2	R2	01/01/2020 07/01/2020 11/01/2020 10/02/2020 06/03/2020 18/03/2020 14/07/2020 26/08/2020 24/11/2020 03/12/2020 23/12/2020 29/12/2020	a 05/01/2020 a 09/01/2020 a 30/01/2020 a 04/03/2020 a 16/03/2020 a 12/07/2020 a 24/08/2020 a 04/11/2020 a 01/12/2020 a 21/12/2020 a 27/12/2020 a 31/12/2020	06/01/2020 10/01/2020 31/01/2020 05/03/2020 17/03/2020 13/07/2020 25/08/2020 05/11/2020 02/12/2020 22/12/2020 28/12/2020	a 06/01/2020 a 10/01/2020 a 09/02/2020 a 05/03/2020 a 17/03/2020 a 13/07/2020 a 25/08/2020 a 23/11/2020 a 02/12/2020 a 22/12/2020 a 28/12/2020	Rua Marechal Deodoro, 33, Apto 102 - Centro - 37550-114 - Pouso Alegre/Mg	andre.lima@fazenda.mg.gov.br
	Marcelo Bernardi	Coordenador Regional I	Adicional	055.897.158-06	388.317-0	R2	R2	01/01/2020 30/05/2020 24/10/2020	a 10/05/2020 a 08/10/2020 a 31/12/2020	11/05/2020 09/10/2020	a 29/05/2020 a 23/10/2020	Praça José Ferreira Bonafé, 14 - Pinheirinho - 37500-355 - Itajubá/Mg	marcelo.bernardi@fazenda.mg.gov.br
1190.098 - AF/2º Nível/São João Del Rei	Marco Antonio Guimarães	Chefe de AF	Titular	331.352.156-87	339.588-6	R1	R1	01/01/2020 16/01/2020 13/05/2020 04/09/2020	a 01/01/2020 a 19/04/2020 a 02/08/2020 a 31/12/2020	02/01/2020 20/04/2020 03/08/2020 a	a 15/01/2020 a 12/05/2020 a 03/09/2020 a	R.Basilio De Magalhães, Nº159 - Apto 103 - Segredo - S J Del Rei/Mg	marco. guimarães@fazenda. mg.gov.br
	Celso De Resende Lacerda	Gerente de Área I	Adicional	478.941.216-49	262.626-5	R2	R2	01/01/2020 31/01/2020 31/12/2020	a 15/05/2020 a 08/12/2020 a 31/12/2020	16/01/2020 09/12/2020	a 29/01/2020 a 30/12/2020 a	Rua Américo Vicentini 114 - Solar Da Serra-Sjdr/Mg	celso.lacerda@fazenda.mg.gov.br
	João da Mata de Oliveira Resende	Efetivo	Adicional	450.698.836-15	358.210-3	R2	R2	a 05/02/2020 02/08/2020 22/09/2020 24/12/2020	a 30/06/2020 a 31/08/2020 a 08/12/2020 a 31/12/2020	31/12/2019 01/07/2020 01/09/2020 09/12/2020 a	a 04/02/2020 a 01/08/2020 a 21/09/2020 a 23/12/2020 a	Rua José Narciso Silva, Nº641 - Fábricas Sjdr/Mg	joao.resende@fazenda.mg.gov.br
	Arivaldo Rodrigues da Silva	Chefe de AF	Titular	335.788.186-15	262.930-1	R1	R1	01/01/2020	a 31/12/2020	13/07/2020 28/12/2020	a 24/07/2020 a 31/12/2020	Rua Francisco Ricardo De Souza,85 B. Castro Pires -T.Otoni	arivaldo.rodrigues@fazenda.mg.gov.br
	José Alberto Lima	Gerente de Área I	Adicional	289.752.276-34	261.954-2	R2	R2	01/01/2020	a 31/12/2020	27/07/2020 31/12/2020	a 07/08/2020	Rua Antonio Mendes De Souza, 185 - B. G. Pará -T.Otoni	jose.lima@fazenda.mg.gov.br
												Rua Geraldo Lacerda, 119 B. G.	

1190.102 - AF/2º Nível/ Teófilo Otoni	Luciana Nunes Lago	Gerente de Área I	Adicional	552.810.016-04	337.719-9	R2	R2	01/01/2020	a	31/12/2020	30/09/2020	a	05/11/2020	Rua Capitão Leonardo, 110 B. G. Pará - T.Otoni	luciana.lago@fazenda.mg.gov.br
	Mário Antonio Cupello de Assunção	Delegado Fiscal	Adicional	082.362.317-39	669.166-1	R2	R2	01/01/2020	a	31/12/2020	02/01/2020	a	05/02/2020	Av. Getulio Vargas, 828, Ap 103 - Centro - T.Otoni	mario.assuncao@fazenda.mg.gov.br
	Mariza Onofra de Carvalho	AFRE	Adicional	252.320.106-20	234.905-8	R2	R2	01/01/2020	a	31/12/2020	06/02/2020	a	17/02/2020	Rua Antonio Alves Benjamin, 214, Ap 702 - Centro - T.Otoni	mariza.onofra@fazenda.mg.gov.br
											03/08/2020	a	21/08/2020		
	Maruza Constantino Amorim	GEFAZ	Adicional	252.083.306-87	296.436-9	R2	R2	01/01/2020	a	31/12/2020	20/07/2020	a	31/07/2020	Rua Alipio Rodrigues, 51 - B. Mel. Pimenta - T.Otoni	maruza.constantino@fazenda.mg.gov.br
											31/12/2020				
1190.104 - AF/2º Nível/ Ubá	Wender Ricardo Bellosi	Chefe de AF	Titular	043.328.426-93	668.828-7	R1	R1	01/01/2020	a	31/12/2020	01/01/2020	a	16/01/2020	Av. Ary Barroso, 283 - Cobertura - Jardim Glória - Ubá/Mg - Cep 36500-000	wender.bellosi@fazenda.mg.gov.br
											31/01/2020	a	13/02/2020		
											20/07/2020	a	07/08/2020		
	Maria Amélia Carneiro Vidigal	Gerente de Área I	Adicional	495.384.206-59	341.109-7	R2	R2	01/01/2020	a	31/12/2020	27/02/2020	a	01/04/2020	Rua Vereador Sebastião Lisboa De Andrade, 343 - Peluso - Ubá/Mg, Cep 36500-000	maria.amelia.vidigal@fazenda.mg.gov.br
								01/01/2020	a	16/01/2020					
								31/01/2020	a	13/02/2020					
								20/07/2020	a	07/08/2020					
	Anamari Ferrari da Cunha	Gerente De Área I	Adicional	681.382.026-53	389.779-0	R2	R2	01/01/2020	a	31/12/2020	20/07/2020	a	31/07/2020	Rua Santa Catarina, 6 - Santa Bernadete - Ubá/Mg, Cep 36502-152	anamari.ferrari@fazenda.mg.gov.br
											08/09/2020	a	22/09/2020		
											03/11/2020	a	23/11/2020		
	Yvens Lucchesi	Delegado Fiscal	Adicional	007.601.007-48	668.933-5	R1	R1	01/01/2020	a	31/12/2020	01/01/2020	a	16/01/2020	Rua José Dias Paes, 113 - Bela Vista - Ubá/Mg, Cep 36507-006	yvens.lucchesi@fazenda.mg.gov.br
											17/01/2020	a	17/01/2020		
											27/02/2020	a	28/02/2020		
											13/10/2020	a	16/10/2020		
											14/11/2020	a	20/11/2020		
	Paulo Penteado Pinheiro	Coordenador Fiscalização	Adicional	625.902.358-87	752.809-4	R2	R2	01/01/2020	a	31/12/2020	12/03/2020	a	16/04/2020	Av. Santos Dumont, 210 - Aptº 201, Centro - Ubá/Mg, Cep 36500-103	paulo.pinheiro@fazenda.mg.gov.br
								01/01/2020	a	16/01/2020					
								17/01/2020	a	17/01/2020					
								27/02/2020	a	28/02/2020					
								13/10/2020	a	16/10/2020					
								14/11/2020	a	20/11/2020					
1190.105 - AF/1ºNível/Uberaba	Alberto Yukio Honda	Gerente de Área I	Adicional	267.505.598-08	669.170-6	R2	R2	01/01/2020	a	31/12/2020	01/01/2020	a	11/01/2020	Av. Campina Verde nº. 806 - Centro. Iturama-MG	alberto.honda@fazenda.mg.gov.br
											19/11/2020		22/11/2020		
	Carlos Célio Cardoso	Assessor I	Adicional	450.788.826-34	335.349-7	R2	R2	01/01/2020	a	31/12/2020	31/01/2020	a	02/02/2020	Av. das Palmeiras, 247 Vila Olimpica Uberaba-MG	carlos.cardoso@fazenda.mg.gov.br
											28/12/2020		31/12/2020		
	João Luiz Cornélio	Coordenador	Adicional	898.962.467-34	669.174-5	R2	R2	01/01/2020	a	31/12/2020	20/01/2020		01/02/2020	Rua Uruguai, 233 - Fabrício Uberaba-MG	joao.cornelio@fazenda.mg.gov.br
											13/07/2020	a	13/07/2020		
											02/10/2020		02/10/2020		
	Márcio Eustáquio Bento	Chefe de AF/ 2ºNível	Adicional	508.413.946-87	331.912-6	R2	R2	01/01/2020	a	31/12/2020	01/01/2020		20/01/2020	Rua Arédio Santana de Andrade, 1216. Bairro Santos	marcio.bento@fazenda.mg.gov.br
											25/11/2020	a	15/12/2020		
											30/12/2020		31/12/2020		
	Ronaldo Reines de Souza	Chefe de AF/2º.Nível	Adicional	035.485.476-30	669.813-8	R2	R2	01/01/2020	a	31/12/2020	01/01/2020		17/01/2020	Rua Leninha Rocha Borges, 145 - Bairro Jardim Europa -Araxá-MG	ronaldo.souza@fazenda.mg.gov.br
											13/07/2020	a	31/07/2020		
											13/10/2020		26/10/2020		
	Adelaide Jurema Gomes C.N. Cavalcanti	Assessor I	Adicional	852.594.707-53	334.008-0	R2	R2	01/01/2020	a	31/12/2020	08/09/2020	a	08/09/2020	Rua José Salge, 232 Bairro Olinda Uberaba-MG	adelaide.castanheira@fazenda.mg.gov.br
	Cloves Anibal Walter	Coordenador Regional	Adicional	661.371.606-53	331.908-4	R2	R2	01/01/2020	a	20/04/2020	06/01/2020	a	24/01/2020	Alameda Prateada,355 Bairro Grande Horizonte. Uberaba-MG	cloves.walter@fazenda.mg.gov.br
	Paulo Augusto Martins Bravo	Assessor Técnico Fazendário	Adicional	730.093.187-15	387.245-4	R2	R2	01/01/2020	a	31/12/2020	03/02/2020		09/02/2020	Av. Leopoldino de Oliveira, 4032 Aptº.800 - Centro Uberaba-MG	paulo.bravo@fazenda.mg.gov.br
											11/03/2020	a	13/03/2020		
											13/07/2020		13/07/2020		
	José Antonio Damianci Filho	Coordenador Fiscalização	Adicional	061.696.328-95	386.839-5	R2	R2	01/01/2020	a	31/12/2020	24/07/2020		02/08/2020	Rua Braford, 193 Q 9 L22 Bairro Dama II - Uberaba-MG	jose.damianci@fazenda.mg.gov.br
											07/12/2020		07/12/2020		
	Rafael Timotheo Beltran	Coordenador Fiscalização	Adicional	054.264.277-80	669.207-3	R2	R2	01/01/2020	a	31/12/2020	13/01/2020		31/01/2020	Rua Olimpio Jacinto da Silva,1400 Casa 34 Jardim Eldorado. Uberaba-MG	rafael.beltran@fazenda.mg.gov.br
											08/07/2020	a	21/07/2020		
	Silvane Maia Alves Pereira	Coordenador Fiscalização	Adicional	943.818.016-87	669.001-0	R2	R2	01/01/2020	a	31/12/2020	22/07/2020	a	04/08/2020	Av. Emerenciano Ferreira Junqueira,395. Vila Olimpica. Uberaba-MG	silvane.maia@fazenda.mg.gov.br
											28/12/2020		31/12/2020		
	Wagner José da Silva Júnior	Chefe de AF/1º Nível	Titular	062.747.196-01	752.393-9	R1	R2	01/01/2020	a	31/12/2020	09/03/2020	a	09/03/2020	Av. Frei Paulino, 410 apto 707- Bairro: Nossa Senhora da Abadia - Uberaba - mg	wagner.junior@fazenda.mg.gov.br
	João Carlos Aparecido Minto	Delegado Fiscal	Adicional	063.233.018-06	547.137- 0	R1	R1	01/01/2020		31/12/2020	01/01/2020		05/01/2020	Av. Prof. Joao Fiusa, 2.491 Apto 132 - Bairro: Jardim Canadá - Ribeirão Preto - SP	joao.minto@fazenda.mg.gov.br
											07/02/2020		07/02/2020		
											11/03/2020		12/03/2020		
											22/04/2020	a	26/04/2020		
											17/06/2020		19/06/2020		
											17/08/2020		21/08/2020		
											10/09/2020		11/09/2020		
											30/11/2020		06/12/2020		
	Gustavo Antônio dos Santos	Superintendente Regional	Adicional	608.185.146-39	374.720- 1	R1	R1	01/01/2020		31/12/2020	02/01/2020		12/01/2020	R. Francisco Barcelos, 211 - Bairro Fabricio - Uberaba - MG	gustavo.santos@fazenda.mg.gov.br
											27/02/2020		28/02/2020		
											05/06/2020	a	05/06/2020		
											20/07/2020		26/07/2020		
											07/08/2020		07/08/2020		
											13/11/2020		13/11/2020		
1190.106 - AF/1º Nível Uberlândia	Pedro Antônio Alves	Chefe de AF	Titular	340.585.246-34	341113-9	R1	R1	01/01/2020	a	10/03/2020	11/03/2020	a	11/03/2020	Rua Antonio De Santa Cecilia,153 Bairro Pres. Roosevelt Cep. 38401-194 Uberlândia (Mg)	pedro.alves@fazenda.mg.gov.br
								12/03/2020	a	15/03/2020	16/03/2020	a	03/04/2020		
								04/04/2020	a	05/04/2020	06/04/2020	a	08/04/2020		
								09/04/2020	a	12/04/2020	13/04/2020	a	13/05/2020		
								14/05/2020	a	31/08/2020	01/09/2020	a	01/09/2020		
								02/09/2020	a	29/12/2020	30/12/2020	a	30/12/2020		
								31/12/2020	a	31/12/2020		a			
	Joaquim Roberto Vicentini Gomes	Gerente de Área I	Adicional	571.758.616-72	669.191-9	R2	R2	01/01/2020	a	27/02/2020	28/02/2020	a	13/03/2020	Rua - Eduardo Oliveira,206 - Ap.603-Lidice- Cep.38.400-068 - Uberlandia (Mg)	joaquim.gomes@fazenda.mg.gov.br
								14/03/2020	a	02/07/2020	03/07/2020	a	03/07/2020		
								04/07/2020	a	19/08/2020	20/08/2020	a	09/09/2020		
								10/09/2020	a	31/12/2020		a			
	Marden de Sousa Silva	Assessor I	Adicional	535.224.356-72	339.589-4	R2	R2	01/01/2020	a	05/01/2020	06/01/2020	a	19/01/2020	Al.Grão Mestre,72 Jd.Inconfidencia,Cep. 38.411-300 Uberlandia Mg	marden.sousa@fazenda.mg.gov.br
								20/01/2020	a	30/01/2020	31/01/2020	a	03/02/2020		
								04/02/2020	a	08/10/2020	09/10/2020	a	29/10/2020		
								30/10/2020	a	02/11/2020	03/11/2020	a	03/11/2020		
								04/11/2020	a	02/12/2020	03/12/2020	a	03/12/2020		
								04/12/2020	a	31/12/2020		a			
	Renato Nascimento Silva	Chefe de AF/2º Nível/Araguari	Adicional	012.711.436-07	752.171-9	R2	R2	01/01/2020	a	30/07/2020	31/07/2020	a	02/08/2020	Av. Pará, 2200 Bairro Umuarama, Cep 38405-320, Casa 22 Uberlândia Mg	renato.silva@fazenda.mg.gov.br
								03/08/2020	a	25/10/2020	26/10/2020	a	29/10/2020		
								30/10/2020	a	27/12/2020	28/12/2020	a	31/12/2020		
	Mara Rúbia Silva Rodrigues	GEFAZ	Adicional	671.942.576-53	373.954-7	R2	R2	01/01/2020	a	22/03/2020	23/03/2020	a	23/03/2020	Rua Uruguaiana,168 Rosário Cep.38.440-024 Araguari (Mg)	mara.rodrigues@fazenda.mg.gov.br
								24/03/2020	a	12/10/2020	13/10/2020	a	16/10/2020		
								17/10/2020	a	26/11/2020	27/11/2020	a	17/12/2020		
								18/12/2020	a	31/12/2020					
	José Barbosa Carrijo Junior	GEFAZ	Adicional	889.084.296-20	668.908-7	R2	R2	01/01/2020	a	30/01/2020	31/01/2020	a	05/03/2020	Rua Calimério Pereira De Avila Nº 490 Bairro Miranda Cep. 38444-007 Araguarimg	jose.carrijo@fazenda.mg.gov.br
								06/03/2020	a	31/12/2020					
	Carlos Magno Moreira	Gerente de Área I	Adicional	417.180.116-87	307.347-5	R2	R2	01/01/2020	a	12/04/2020	13/04/2020	a	05/05/2020	Av. Minas Gerais, 378 Bairro São Vicente Cep 38270-000 Campina Verde/Mg	carlos.magno@fazenda.mg.gov.br
								06/05/2020	a	22/10/2020	23/10/2020	a	08/11/2020		
								09/11/2020	a	31/12/2020					
	Wilian Almeida de Souza	Chefe de AF/2º Nível/Ituiutaba	Adicional	595.809.926-49	279.160-6	R2	R2	01/01/2020	a	01/01/2020	02/01/2020	a	19/01/2020	Rua João Batista Gonçalves, Nº 111 Bairro Recanto Das Acácias Cep. 38.360-000 Capinópolis Mg	wilian.almeida@fazenda.mg.gov.br
								20/01/2020	a	22/09/2020	23/09/2020	a	12/10/2020		
								13/10/2020	a	31/12/2020					
	Ronaldo Dias Fonseca	Gerente de Área I	Adicional	700.872.706-25	339.236-2	R2	R2	01/01/2020	a	01/01/2020	02/01/2020	a	26/01/2020	R. Virgílio Ramos Portilho, 213 Cep 38.500-000 Langoni Monte Carmelo - Mg	ronaldo.dias@fazenda.mg.gov.br
								27/01/2020	a	03/03/2020	04/03/2020	a	11/03/2020		
								12/03/2020	a	17/03/2020	18/03/2020	a	16/04/2020		
								17/04/2020	a	26/05/2020	27/05/2020	a	27/05/2020		
								28/05/2020	a	04/06/2020	05/06/2020	a	05/06/2020		
								06/06/2020	a	31/08/2020	01/09/2020	a	01/09/2020		
								02/09/2020	a	31/12/2020					
	Esly Winder Ribas Rocha	Superintendente Regional	Adicional	643.267.566-91	386.935-1	R1	R1	01/01/2020	a	01/01/2020	02/01/2020	a	19/01/2020	Rua Dos Pica-Paus,1750 Al. Acaris,65 Cep. 38.412-641 Nova Uberlândia - Uberlândia - Mg	esly.winder@fazenda.mg.gov.br
								20/01/2020	a	06/12/2020	07/12/2020	a	07/12/2020		
								08/12/2020	a	31/12/2020					
	Daniel Marasquini Stipp	Coordenador Fiscalização	Adicional	282.514.768-01	669.264-4	R2	R2	01/01/2020	a	01/01/2020	02/01/2020	a	05/01/2020	Rua Dos Pica-Paus,1750 Al. Acaris,125 Cep. 38.412-641 Nova Uberlândia - Uberlândia - Mg	daniel.stipp@fazenda.mg.gov.br
								06/01/2020	a	04/02/2020	05/02/2020	a	05/02/2020		
								06/02/2020	a	23/07/2020	24/07/2020	a	24/07/2020		
								25/07/2020	a	25/10/2020	26/10/2020	a	29/10/2020		
								30/10/2020	a	31/12/2020					
	Reginalda Aparecida Nascimento Silva	Assessor I	Adicional	497.510.696-53	339.841-9	R2	R2	01/01/2020	a	01/01/2020	02/01/2020	a	21/01/2020	Av. Lazara Alves Ferreira,300 Ap.1003 Cep.38.408-092 Sta Monica Uberlândia _Mg	reginalda.nascimento@fazenda.mg.gov.br
								22/01/2020	a	03/02/2020	04/02/2020	a	04/02/2020		
								05/02/2020	a	17/03/2020	18/03/2020	a	18/03/2020		
								19/03/2020	a	22/07/2020	23/07/2020	a	07/08/2020		
								08/08/2020	a	31/12/2020					
	Paula Travaglia	Coordenador	Adicional	054.505.936-43	669.966-4	R2	R2	01/01/2020	a	01/01/2020	02/01/2020	a	05/01/2020		
								06/01/2020	a	11/03/2020	12/03/2020	a	17/03/2020		
								18/03/2020	a	07/04/2020	08/04/2020	a	08/04/2020		
								09/04/2020	a	05/07/2020	06/07/2020	a	06/07/2020		
								07/07/2020	a	07/07/2020	08/07/2020	a	15/07/2020		
								16/07/2020	a	20/09/2020	21/09/2020	a	02/10/2020		
								03/10/2020	a	30/11/2020	01/12/2020	a	16/12/2020		
								17/12/2020	a	31/12/2020					
	Marcos Antônio Ribeiro	Delegado Fiscal	Adicional	677.237.996-91	372.352-5	R1	R1	01/01/2020	a	28/06/2020	29/06/2020	a	29/06/2020	Rua Izau Rangel De Mendonça, 325 Cep 38400-164 Bairro Progresso Uberlândia Mg	marcos.ribeiro@fazenda.mg.gov.br
								30/06/2020	a	31/12/2020					
	Mauricio Calhau Freitas	Coordenador Fiscalização	Adicional	021.882.867-58	386.989-8	R2	R2	01/01/2020	a	05/01/2020	06/01/2020	a	06/01/2020	Av. Paulo Gracindo, 1000 Cep 38411-145 Bairro Morada Da Colina Uberlândia Mg	mauricio.calhau@fazenda.mg.gov.br
								07/01/2020	a	17/03/2020	18/03/2020	a	08/04/2020		
								09/04/2020	a	12/04/2020	13/04/2020	a	17/04/2020		
								18/04/2020	a	22/04/2020	23/04/2020	a	23/05/2020		
								24/05/2020	a	31/12/2020					
	Marly Moura Guimarães	Gerente de Àrea I	Adicional	550.821.656-15	340.148-6	R2	R2	01/01/2020	a	26/02/2020	27/02/2020	a	11/03/2020	Rua Aracaty, 15 Cep 38411-358 Bairro Itapema Sul Uberlândia Mg	marly.guimaraes@fazenda.mg.gov.br
								12/03/2020	a	02/02/2020	03/02/2020	a	23/12/2020		
								24/12/2020	a	31/12/2020					
	Lúcio Teixeira Lopes	Superintendente Regional	Adicional	571.239.726-68	371.129-8	R1	R1				01/01/2020	a	03/01/2020	Rua Dona Ambrosina, 70- Apto 602 - Vila Bueno - 37006-530 Varginha	lucio.lopes@fazenda.mg.gov.br
								04/01/2020	a	26/02/2020	27/02/2020	a	01/03/2020		
								02/03/2020	a	07/10/2020	08/10/2020	a	09/10/2020		
								10/10/2020	a	31/12/2020					
	José Nilton Ferreira da Cunha	Coordenador Regional I	Adicional	508.209.406-82	337.793-4	R2	R2	01/01/2020	a	01/01/2020	02/01/2020	a	10/01/2020	Av. Santa Luiza, 590 - Santa Luiza - 37026-693 - Varginha	jose.nilton.cunha@fazenda.mg.gov.br
								11/01/2020	a	26/02/2020	27/02/2020	a	01/03/2020		
								02/03/2020	a	19/07/2020	20/07/2020	a	26/07/2020		
								27/07/2020	a	19/10/2020	20/10/2020	a	20/10/2020		
								21/10/2020	a	31/12/2020					
	Leandro Abreu Nogueira	Assessor I	Adicional	545.112.906-20	339.585-3	R2	R2	01/01/2020	a	29/01/2020	30/01/2020	a	03/02/2020	Rua Jerônima C. De Carvalho, 90 -	leandro.nogueira@fazenda.mg.gov.br
								04/02/2020	a	18/02/2020	19/02/2020	a	21/02/2020		

1190.108 - AF/2º Nível/Varginha	Leandro Abreu Nogueira	Assessor I	Adicional	045.113.996-20	339.589-2	R2	R2		04/02/2020 a 22/02/2020	18/02/2020 a 31/12/2020	19/02/2020 a	21/02/2020 a	Santa Luiza - 37026-720 - Varginha	leandro.r.nogueira@fazenda.mg.gov.br
	Marcelo David	Coordenador Regional II	Adicional	825.056.836-20	381.445-6	R2	R2		10/01/2020 a 27/07/2020	19/07/2020 a 29/12/2020	01/01/2020 20/07/2020 a 30/12/2020	09/01/2020 a 26/07/2020 31/12/2020	Av. Lourival Gomes Nogueira, 310 - Jardim Dos Pássaros - 37026-370 - Varginha	marcelo.david@fazenda.mg.gov.br
	Marcelo Henrique Silveira	Delegado Fiscal	Adicional	012.361.706-52	668.787-5	R1	R1		01/01/2020 a 04/01/2020 a 29/02/2020 a 21/07/2020 a 17/10/2020 a	01/01/2020 a 26/02/2020 19/07/2020 a 13/10/2020 31/12/2020	02/01/2020 a 27/02/2020 a 20/07/2020 a 14/10/2020 a	03/01/2020 a 28/02/2020 20/07/2020 a 16/10/2020	Rua Penha Nunes, 154 - Santa Luiza - 37026-640 - Varginha	marcelo.silveira@fazenda.mg.gov.br
	Raul Kiyoshi Fukushima	Coordenador Fiscalização	Adicional	117.505.518-29	669.051-5	R2	R2		01/01/2020 a 25/01/2020 a 04/03/2020 a 20/06/2020 a 15/08/2020 a 24/10/2020 a	12/01/2020 a 01/03/2020 16/06/2020 a 09/08/2020 22/10/2020 a 31/12/2020	13/01/2020 a 02/03/2020 a 17/06/2020 a 10/08/2020 a 23/10/2020 a	24/01/2020 a 03/03/2020 19/06/2020 a 14/08/2020 23/10/2020 a	Rua Presidente Antonio Carlos, 336 - Apto 502 - Centro - 37002-000 - Varginha	raul.fukushima@fazenda.mg.gov.br
	Stela Maria Carvalho da Silva Comunian	GEFAZ	Adicional	214.394.606-63	296.443-5	R2	R2		01/01/2020 a 04/01/2020 a 22/01/2020 a 14/10/2020 a	01/01/2020 a 19/01/2020 12/10/2020 a 31/12/2020	02/01/2020 a 20/01/2020 a 13/10/2020 a	03/01/2020 a 21/01/2020 13/10/2020 a	Rua Jutaí, 61 - Santana - 37005-660 - Varginha	stela.comunian@fazenda.mg.gov.br
	Ana Maria Ponciano Rodrigues Rezende	Chefe de AF	Titular	492.271.066-34	331.969-6	R1	R1		01/01/2020 a 22/02/2020 a 14/05/2020 a 14/10/2020 a	19/02/2020 a 06/05/2020 07/10/2020 a 20/12/2020	20/02/2020 a 07/05/2020 a 08/10/2020 a 21/12/2020 a	21/02/2020 a 13/05/2020 13/10/2020 a 31/12/2020	Rua Delfim Moreira, 535 - Apto 1102 - Centro - 37002-070 Varginha	ana.rodrgigues@fazenda.mg.gov.br
	Anderson Ricardo de Carvalho	Gerente de Área I	Adicional	008.560.596-41	669.675-1	R2	R2		a		a		Rua Alvarina Frota, 905 - Apto 102 - Santa Luiza - 37026-670 - Varginha	anderson.carvalho@fazenda.mg.gov.br
	Cristiano Vilas Boas Morais	Gerente de Área I	Adicional	260.892.588-06	669.987-0	R2	R2		22/01/2020 a 05/09/2020 a 30/11/2020 a	23/08/2020 a 15/11/2020 31/12/2020	01/01/2020 a 24/08/2020 a 16/11/2020 a	21/01/2020 a 04/09/2020 29/11/2020	Rua Guilherme Ferreira Zanatelli, 57 - Apto 15 - Jardim Dos Pássaros - 37026-365 - Varginha	cristiano.morais@fazenda.mg.gov.br
	Rosane da Silva Garcia Akvarenga	Gerente de Área I	Adicional	559.275.726-34	339.866-6	R2	R2		01/01/2020 a 08/02/2020 a 17/11/2020 a	19/01/2020 a 02/11/2020 31/12/2020	20/01/2020 a 03/11/2020 a	07/02/2020 a 16/11/2020	Rua Presidente Antonio Carlos, 336 - Apto 402 - Centro - 37002-000 - Varginha	rosane.garrcia@fazenda.mg.gov.br
	Eder Wilson Ribeiro	AFAZ	Adicional	475.139.936-53	356.605-6	R2	R2		01/01/2020 a 02/04/2020 a 20/11/2020 a	26/02/2020 a 18/10/2020 31/12/2020	27/02/2020 a 19/10/2020 a	01/04/2020 a 19/11/2020	Rua Ribeiro Nogueira, 126 - Vila Nogueira - 37006-130 - Varginha	eder.ribeiro@fazenda.mg.gov.br
	Valteir da Silva	TFAZ	Adicional	412.766.556-49	362.641-3	R2	R2		01/01/2020 a 15/02/2020 a 05/06/2020 a 07/08/2020 a	12/01/2020 a 26/02/2020 05/07/2020 a 31/12/2020	13/01/2020 a 27/02/2020 a 06/07/2020 a	14/02/2020 a 04/06/2020 06/08/2020	Av. Fleming, 116 - Novo Horizonte - 37026-000 - Varginha	valteir.silva@fazenda.mg.gov.br
1190.121 - Superintendência de Planejamento, Gestão e Finanças - SPGF	Blenda Rosa Pereira Couto	Superintendente	Titular	045.070.996-50	669.763-5	R1	R1		01/01/2020 a 04/01/2020 a 27/01/2020 a 09/03/2020 a 12/09/2020 a	01/01/2020 a 23/01/2020 06/02/2020 a 07/09/2020 31/12/2020	02/01/2020 a 24/01/2020 a 07/02/2020 a 08/09/2020 a	03/01/2020 a 26/01/2020 08/03/2020 a 11/09/2020	Rua Professor Franciso Henriques, Nº241, Bairro Alto Caiçaras, Belo Horizonte/Mg, Cep 30750-490	blenda.couto@fazenda.mg.gov.br
	Arilson Leandro Fernandes Correa Lopes	Diretor	Adicional	001.394.306-52	752.538-9	R2	R2		01/01/2020 a 04/01/2020 a 18/01/2020 a 04/11/2020 a	02/01/2020 a 05/01/2020 02/11/2020 31/12/2020	03/01/2020 a 06/01/2020 a 03/11/2020 a	03/01/2020 a 17/01/2020 03/11/2020 a	Rua Da Mata, Nº45, Compl.1803, Bairro Vila Da Serra, Nova Lima /Mg, Cep 34000-000	arilson.lopes@fazenda.mg.gov.br
	Erich Fernando de Araujo Silva	Diretor	Adicional	295.157.808-37	669.610-8	R2	R2		01/01/2020 a 23/01/2020 a 22/09/2020 a	01/01/2020 a 07/09/2020 31/12/2020	02/01/2020 a 08/09/2020 a	22/01/2020 a 21/09/2020 a	Rua Ricardo Pinto, Nº 411 Compl. Apto 401, Bairro: Itapoã , Cep: 31710-550, Belo Horizonte/Mg	erich.silva@fazenda.mg.gov.br
	Marcela Carvalho Santiago	Assessora	Adicional	049.252.076-36	753.142-9	R2	R2		01/01/2020 a 04/02/2020 a 04/11/2020 a	12/01/2020 a 02/11/2020 29/12/2020	13/01/2020 a 03/11/2020 a 30/12/2020 a	03/02/2020 a 03/11/2020 a 31/12/2020	Rua Silvio De Oliveira Martins, Nº 61, Compl. Apto 501, Bairro: Buritis, Cep: 30575-150, Belo Horizonte /Mg	marcela.carvalho@fazenda.mg.gov.br
	Marcelo Augusto Farah Dias	Diretor	Adicional	954.326.716-20	668.753-7	R2	R2		01/01/2020 a 16/01/2020 a 03/10/2020 a 17/10/2020 a	01/01/2020 a 01/10/2020 12/10/2020 a 31/12/2020	02/01/2020 a 02/10/2020 a 13/10/2020 a	15/01/2020 a 02/10/2020 a 16/10/2020	Rua Fidelis, N° 1261, Compl.: Apto 101, Bairro: Nova Vista, Cep: 31070-020, Belo Horizonte/Mg	marcelo.farah@fazenda.mg.gov.br
	Maria de Lourdes Ferreira Machado	Diretora	Adicional	663.527.626-20	301.446-1	R2	R2		01/01/2020 a 06/02/2020 a 23/12/2020 a	15/01/2020 a 08/12/2020 31/12/2020	16/01/2020 a 09/12/2020 a	05/02/2020 a 22/12/2020	Rua Silvio Menicucci, Nº 120, Compl.: Casa 08, Bairro: Buritis, Cep: 30575-843, Belo Horizonte/Mg	lourdes.machado@fazenda.mg.gov.br
	Paulo Sérgio Martins de Oliveira	Diretor	Adicional	531.987.786-20	339.594-4	R2	R2		01/01/2020 a 04/01/2020 a 31/03/2020 a 24/11/2020 a	01/01/2020 a 29/03/2020 02/11/2020 31/12/2020	02/01/2020 a 30/03/2020 a 03/11/2020 a	03/01/2020 a 30/03/2020 a 23/11/2020	Rua Pedro Natalício De Morais, N° 457, Compl.: 501, Bairro: Buritis, Cep: 30575-275, Belo Horizonte/Mg	paulo.martins@fazenda.mg.gov.br
	Renata Viana Simões	Diretora	Adicional	851.911.246-34	669.573-8	R2	R2		01/01/2020 a 04/01/2020 a 22/02/2020 a 28/02/2020 a 22/08/2020 a	01/01/2020 a 02/02/2020 26/02/2020 a 09/08/2020 31/12/2020	02/01/2020 a 03/02/2020 a 27/02/2020 a 10/08/2020 a	03/01/2020 a 21/02/2020 27/02/2020 a 21/08/2020	Rua Sagitário, Nº 182, Compl.: 202, Bairro: Santa Lucia, Cep: 30360-230, Belo Horizonte/Mg	renata.simões@fazenda.mg.gov.br
	Marcos Vinícius de Souza	Gerente de Área	Adicional	752.038.636-87	669.592-8	Resolução 5385		25/06/2020	01/01/2020 a 01/08/2020 a 31/10/2020 a 18/12/2020 a	12/07/2020 a 29/09/2020 16/12/2020 a 31/12/2020	13/07/2020 a 30/09/2020 a 17/12/2020 a	31/07/2020 a 30/10/2020 a 17/12/2020	Rua Baependi, N° 72, Bairro: Jardim Da Gloria, Cep: 33200-000, Vespasiano/Mg	vinicius.souza@fazenda.mg.gov.br
	Viviane Pereira Alves	Gerente de Área	Adicional	023.694.486-01	669.186-9	Resolução 5385		25/06/2020	01/01/2020 a 08/02/2020 a 09/04/2020 a 30/05/2020 a 17/10/2020 a	19/01/2020 a 07/04/2020 17/05/2020 a 12/10/2020 31/12/2020	20/01/2020 a 08/04/2020 a 18/05/2020 a 13/10/2020 a	07/07/2020 a 08/04/2020 29/05/2020 a 16/10/2020	Rua Silvio Romero, Nº365, Bairro: Pompeia, Cep: 30280-480, Município: Belo Horizonte/Mg	viviane.alves@fazenda.mg.gov.br
1190.122 - Superintendência de Tecnologia da Informação - STI	Lindenberg Naffah Ferreira	Superintendente	Titular	571.685.717-53	288.761-0	R1	R1		01/01/2020 a	31/12/2020	06/01/2020 a 30/12/2020 a	13/01/2020 a 31/12/2020	Rua Mangabeiras, 57-Santo Antônio - Bh	lindenberg.naffah@fazenda.mg.gov.br
	Anderson Aparecido Félix	Diretor	Adicional	702.516.576-04	372.489-5	R2	R2		01/01/2020 a	31/12/2020	06/01/2020 a 31/01/2020 a 09/10/2020 a	19/01/2020 a 31/01/2020 16/10/2020	Av.Doutor Cristiano Guimarães, 855 - Planalto - Bh	anderson.felix@fazenda.mg.gov.br
	Guilherme Couto Soares	Diretor	Adicional	482.457.556-72	669.158-8	R2	R2		01/01/2020 a	31/12/2020	13/01/2020 a 31/07/2020 a 09/11/2020 a 23/11/2020 a 31/12/2020 a	24/01/2020 a 31/07/2020 20/11/2020 a 23/11/2020 31/12/2020	Rua Ubá, N° 369 Ap.904 - Floresta - Bh	rogerio.zupo@fazenda.mg.gov.br
	Rogério Zupo Braga	Diretor	Adicional	790.283.496-34	668.359-3	R2	R2		01/01/2020 a	31/12/2020	28/09/2020 a 31/12/2020	09/10/2020 a 31/12/2020	Rua Prof. Bartira Mourão, 364 Ap.402- Buritis - Bh	guilherme.couto@fazenda.mg.gov.br
1190.123 - Superintendência de Fiscalização - SUFIS	Carlos Renato Machado Confar	Superintendente	Titular	086.803.137-26	668.786-7	R1	R1		01/01/2020 a	31/12/2020	23/01/2020 a 31/03/2020 a 09/11/2020 a	24/01/2020 a 13/11/2020	Rua Dr. Teles, 306/202, Liberdade, Belo Horizonte-Mg	renato.confar@fazenda.mg.gov.br
	Pierre Julião Pimentel	Assessor	Adicional	924.720.446-15	669.277-6	R2	R2		01/01/2020 a	31/12/2020	02/01/2020 a 27/02/2020 a 31/03/2020 a 10/06/2020 a 14/09/2020 a 01/10/2020 a	08/01/2020 a 28/02/2020 a 10/06/2020 30/09/2020 a 02/10/2020	Rua Castelo De Abrantes, 300/301, Castelo, Belo Horizonte-Mg - Cep. 31330-020	pierre.pimentel@fazenda.mg.gov.br
	Adriano Araújo Campolina	Diretor	Adicional	541.568.586-34	669.147-1	R2	R2		01/01/2020 a	31/12/2020	02/01/2020 a 23/01/2020 a 27/02/2020 a 15/05/2020 a 01/10/2020 a 16/10/2020 a	03/01/2020 a 23/01/2020 16/03/2020 a 15/05/2020 15/10/2020 a 16/10/2020	Rua Maura, 987/402, Cidade Nova, Belo Horizonte-Mg - Cep. 31160-260	adriano.campolina@fazenda.mg.gov.br
	Amauri Cunha Silva	Assessor	Adicional	683.550.256-87	341.445-5	R2	R2		01/01/2020 a	31/12/2020	10/01/2020 a 24/01/2020 a 21/02/2020 a 16/03/2020 a 10/12/2020 a	24/01/2020 a 21/02/2020 16/03/2020 a 30/12/2020	Rua Professora Bartira Mourão, 459/302, Buritis - Belo Horizonte-Mg - Cep. 30455-750	amauri.cunha@fazenda.mg.gov.br
1190.124 - Superintendência de Arrecadação e Informações Fiscais - SAIF	Leônidas Marcos Torres Marques	Superintendente	Titular	730.872.706-87	668.414-6	R1	R1		01/01/2020 a	31/12/2020	09/12/2020 a	11/12/2020	Rua Sobral, 530 - Santa Lúcia Belo Horizonte - Mg Cep 30.360.410	leonidas.marques@fazenda.mg.gov.br
	Ricardo Alves de Sousa	Diretor	Adicional	524.750.696-00	455.500-9	R2	R2		01/01/2020 a	31/12/2020	06/01/2020 a 22/04/2020 a 09/12/2020 a	13/01/2020 a 22/04/2020 11/12/2020	Rua Benjamim Flores, 123/301 - Santo Antônio - Belo Horizonte - Mg - Cep: 30.350-240	ricardo.sousa@fazenda.mg.gov.br
	Renato Oliveira Deluca	Diretor	Adicional	556.680.036-04	371.773-3	R2	R2		01/01/2020 a	31/12/2020	13/01/2020 a 10/08/2020 a 09/10/2020 a 13/10/2020 a 04/11/2020 a 26/11/2020 a	24/01/2020 a 24/08/2020 09/10/2020 a 27/10/2020 06/11/2020 a 26/11/2020	Rua Marquês De Maricá, 134/101 - Santo Antônio - Belo Horizonte - Mg - Cep: 30.350-070	renato.delucca@fazenda.mg.gov.br
	Maria Bernardete Bouzada Dias Rêgo	Coordenadora	Adicional	405.512.026-53	241.777-2	R2	R2		01/01/2020 a	31/12/2020	20/01/2020 a 21/02/2020 a 27/02/2020 a 06/08/2020 a 25/09/2020 a 06/11/2020 a 28/12/2020 a	21/01/2020 a 21/02/2020 28/02/2020 a 07/08/2020 29/09/2020 a 09/11/2020 30/12/2020	Rua José Gerardo Bessa, 100/302 - Silveira - Belo Horizonte - Mg Cep: 31.140-390	bernadete.bouzada@fazenda.mg.gov.br
	Luiz Antônio Zanon	Gestor Proefe	Adicional	328.289.346-91	546.669-3	R2	R2		01/01/2020 a	31/12/2020	02/01/2020 a 07/01/2020 a 16/01/2020 a 20/01/2020 a 27/01/2020 a 03/02/2020 a 20/02/2020 a 27/02/2020 a 22/04/2020 a 20/07/2020 a 03/08/2020 a	03/01/2020 a 07/01/2020 16/01/2020 a 20/01/2020 27/01/2020 a 04/02/2020 21/02/2020 a 28/02/2020 24/04/2020 a 31/07/2020 07/08/2020 a	Rua Espírito Santo, 1752/901 – Lourdes/Bh-Mg Cep 30.160-037	luiz.zanon@fazenda.mg.gov.br
	Andresa Linhares de Oliveira Nunes	Superintendente	Titular	039.576.466-18	391.885-1	R1	R1		01/01/2020 a	31/01/2020	15/05/2020 a 24/07/2020 a 13/10/2020 a 21/12/2020 a	15/05/2020 a 03/08/2020 13/10/2020 a 25/12/2020	Rua Cintilandia, Nº 25 - Bairro Francisco Pereira, Lagoa Santa/Mg	andresa.linhares@fazenda.mg.gov.br.br
	Daniel Comanducci Nascimento	Diretor	Adicional	000.610.766- 43	668.988-9	R2	R2		01/01/2020 a	31/01/2020	02/01/2020 a 27/02/2020 a 23/11/2020 a	03/01/2020 a 11/03/2020 11/12/2020	Rua Desembargador Paulo Mota, Nº 1665, Apto 902 - Bairro Engenho Nogueira, Belo Horizonte/Mg	daniel.comanducci@fazenda.mg.gov.br
	Daniela Gomes Pereira	Coordenadora	Adicional	065.448.326- 42	752.780-7	R2	R2		01/01/2020 a	31/01/2020	08/01/2020 a 08/05/2020 a 13/07/2020 a 09/10/2020 a 26/10/2020 a 30/12/2020 a	08/01/2020 a 08/05/2020 14/07/2020 a 16/10/2020 29/10/2020 a 30/12/2020	Rua Araújo Ribeiro Nº 20, Apto 202 - Bairro Vila Paris, Belo Horizonte/Mg	daniela.pereira@fazenda.mg.gov.br
	Eduardo Mendes Costa	Coordenador	Adicional	042.928.736- 40	752.433-3	R2	R2		01/01/2020 a	31/01/2020	30/01/2020 a 03/02/2020 a 08/09/2020 a 14/12/2020 a	31/01/2020 a 03/02/2020 21/09/2020 a 31/12/2020	Rua São Luiz, Nº 530, Apto 304 - Bairro Sagrada Familia, Belo Horizonte/Mg	eduardo.mendes@fazenda.mg.gov.br

1190.125 - Superintendência Central de Governança de Ativos e da Dívida Pública - SCGOV	Patrícia Mara Souza da Silva	Coordenadora	Adicional	062.546.606- 36	753.170-0	R2	R2		01/01/2020	a	09/12/2020	14/12/2020 a 15/12/2020 22/04/2020 a 22/04/2020 02/10/2020 a 23/10/2020 20/11/2020 a 20/11/2020 26/11/2020 a 26/11/2020 01/12/2020 a 01/12/2020 09/12/2020 a 09/12/2020	Rua Detetive Nelson Silva, Nº 47, Apto 306 - Bairro Santa Amélia, Belo Horizonte/Mg	patricia.mara@fazenda.mg.gov.br
	Ramon Alves Campos Neres	Diretor	Adicional	070.582.486- 13	669.869-0	R2		27/12/2019	01/01/2020	a	31/12/2020	27/01/2020 a 27/01/2020 22/04/2020 a 22/04/2020 01/06/2020 a 01/06/2020 13/07/2020 a 06/08/2020 07/08/2020 a 23/08/2020 13/10/2020 a 16/10/2020 15/12/2020 a 19/12/2020	Rua Professor Domicio Murta, Nº 121, Apto 1502 - Bairro Ouro Preto, Belo Horizonte/Mg	ramon.neres@fazenda.mg.gov.br
	Vanessa Lamêgo Avendanha	Coordenadora	Adicional	040.758.106- 58	752.396-2	R2	R2		01/01/2020	a	14/04/2020	01/01/2020 a 14/04/2020	Rua Voluntários Da Pátria, Nº 161, Apto 102 - Bairro Ipiranga, Belo Horizonte/Mg	vanessa.avendanha@fazenda.mg.gov.br
	Jussara Kele Araújo Valadares	Coordenadora	Adicional	069.418.286- 92	752.649-4	Resolução 5262		15/04/2020	16/04/2020	a	31/12/2020	03/09/2020 a 04/09/2020 09/12/2020 a 18/12/2020	Rua São Paulo, Nº 1950/1303 - Bairro Lourdes, Belo Horizonte/Mg	jussara.valadares@fazenda.mg.gov.br
	Marcel Freire de Melo	Coordenador	Adicional	036.324.684- 35	669.717-1	Resolução 5262		15/04/2020	16/04/2020	a	31/12/2020	28/12/2020 a 31/12/2020	Rua Gonçalves Dias, Nº 885, Apto 401 - Bairro Savassi, Belo Horizonte/Mg	marcel.freire@fazenda.mg.gov.br
1190.126 - Núcleo de Atividades Fiscais Estratégicas - NAFE/SUFIS	Francisco Carlos Prata Lara	Gerente de Área	Adicional	510.373.196-72	381.622-0	R2	R2		01/01/2020 10/02/2020 15/08/2020 22/08/2020 31/12/2020	a a a a a	12/01/2020 02/08/2020 16/08/2020 28/12/2020 31/12/2020	13/01/2020 a 09/02/2020 03/08/2020 a 14/08/2020 17/08/2020 a 21/08/2020 29/12/2020 a 30/12/2020	Rua Raul Pompeia, 211 / 602 - São Pedro - Belo Horizonte/Mg - Cep: 30330-080	francisco.lara@fazenda.mg.gov.br
	Leonardo Drumond Moreira	Coordenador Fiscalização	Adicional	568.875.236-04	667.324-8	R2	R2		15/01/2020 06/04/2020	a a	02/04/2020 08/12/2020	01/01/2020 a 14/01/2020 03/04/2020 a 05/04/2020 09/12/2020 a 31/12/2020	R. Des. Alfredo De Albuquerque, 222 / 1002 - S. Antônio - Belo Horizonte/Mg - Cep: 30.330-250	leonardo.moreira@fazenda.mg.gov.br
	Paulo Sérgio De Almeida Coelho	GEFAZ	Adicional	276.483.976-68	668.745-3	R2	R2		17/01/2020 06/03/2020 12/03/2020	a a a	26/02/2020 09/03/2020 27/12/2020	01/01/2020 a 16/01/2020 27/02/2020 a 05/03/2020 10/03/2020 a 11/03/2020 28/12/2020 a 31/12/2020	R. Vitório Marçola, 295/301 - Cruzeiro - Cep: 30.310-360	paulo.coelho@fazenda.mg.gov.br
	Isa Augusta Moura De Mendonça	Coordenadora Apoio	Adicional	761.974.926-87	668.980-6	R2	R2		01/01/2020 01/02/2020 01/08/2020 21/11/2020	a a a a	12/01/2020 19/07/2020 19/11/2020 31/12/2020	13/01/2020 a 31/01/2020 20/07/2020 a 31/07/2020 20/11/2020 a 20/11/2020	R. Júlio Pereira Da Silva, 126 / 702 - Cidade Nova - Cep: 31.170-360	isa.mendonca@fazenda.mg.gov.br
1190.131 - Superintendência de Crédito e Cobrança - SUCRED	Leonardo Guerra Ribeiro	Superintendente	Titular	942.526.536-49	458.127-8	R1	R1		01/01/2020	a	31/12/2020	02/02/2020 a 10/01/2020 09/09/2020 a 10/09/2020 13/10/2020 a 16/10/2020 29/12/2020 a 29/12/2020	Rua Paracatu, 1300/1504	leonardo.guerra@fazenda.mg.gov.br
	Leonardo Augusto Rodrigues Borges	Diretor	Adicional	120.680.148-40	386.905-4	R2	R2		01/01/2020	a	31/12/2020	03/01/2020 a 03/01/2020 31/01/2020 a 11/02/2020 10/08/2020 a 18/08/2020 26/10/2020 a 04/11/2020 28/12/2020 a 30/12/2020	Rua Paraíba, 607/1203	leonardo.augusto.borges@fazenda.mg.gov.br
	Rodrigo Santos Faria	Diretor	Adicional	893.471.706-82	669.070-5	R2	R2		01/01/2020	a	31/12/2020	09/01/2020 a 30/01/2020 13/10/2020 a 26/10/2020	Rua Itororó, 405 Apto 301	rodrigo.faria@fazenda.mg.gov.br

Legenda:

RES.: Resolução

R1: Resolução Nº 5.334 de 30/12/2019 que dispõe sobre normas gerais da execução orçamentária e financeira na SEF em 2020. "...Art. 5º O ordenador de despesa é o titular da unidade ou aquele formalmente designado em substituição, mediante publicação no Diário Oficial do Estado. § 1º O titular da Superintendência Regional da Fazenda – SRF, o Chefe de Administração Fazendária 1º nível BH-1, BH-2 e Contagem, o Delegado Fiscal e o Delegado Fiscal de Trânsito são ordenadores de despesa adicionais, cuja execução será de responsabilidade da unidade executora identificada no Anexo IV desta Resolução..."

R2: Resolução Nº 5.331, de 26/12/2019 que delega competência para a prática de atos de ordenação de despesas.

MG: Minas Gerais

O.S: Ordem de Serviço

AFRE: Auditor Fiscal da Receita Estadual

GEFAZ: Gestor Fazendário

TFAZ: Técnico Fazendário

AF: Administração Fazendária

DF: Delegacia Fiscal

DFT: Delegacia Fiscal de Trânsito

AS/CH/DS: Cargos da SEF

Hudson Ferreira Botelho
Responsável pela emissão
CPF: 884.123.776-72 / MASP: 669.236-2
CRC: MG-055228/0

Marcelo Augusto Farah Dias
Diretor da Diretoria de Planejamento, Orçamento e Finanças
CPF: 954.326.716-20 / MASP: 668.753-7

Blenda Rosa Pereira Couto
Superintendente de Planejamento, Gestão e Finanças
CPF: 045.070.996-50 / MASP: 669.763-5

Documento assinado eletronicamente por **Hudson Ferreira Botelho**, **Contador(a)**, em 16/04/2021, às 16:29, conforme horário oficial de Brasília, com fundamento no art. 6º, § 1º, do Decreto nº 47.222, de 26 de julho de 2017.

Documento assinado eletronicamente por **Marcelo Augusto Farah Dias**, **Diretor**, em 16/04/2021, às 16:31, conforme horário oficial de Brasília, com fundamento no art. 6º, § 1º, do Decreto nº 47.222, de 26 de julho de 2017.

Documento assinado eletronicamente por **Marcela Carvalho Santiago**, **Superintendente**, em 19/04/2021, às 14:17, conforme horário oficial de Brasília, com fundamento no art. 6º, § 1º, do Decreto nº 47.222, de 26 de julho de 2017.

A autenticidade deste documento pode ser conferida no site http://sei.mg.gov.br/sei/controlador_externo.php?acao=documento_conferir&id_orgao_acesso_externo=0, informando o código verificador **28184400** e o código CRC **2E58CFB4**.

Referência: Processo nº 1190.01.0008074/2021-86 SEI nº 28184400

GOVERNO DO ESTADO DE MINAS GERAIS

Secretaria de Estado de Fazenda

Diretoria de Planejamento, Orçamento e Finanças/Divisão de Prestação de Contas

Anexo nº I - Item II/XII -/SEF/SPGF-DPOF-PRESTAÇÃOCONTAS/2021

PROCESSO Nº 1190.01.0008074/2021-86

Unidade Orçamentária 1191 - Secretaria de Estado de Fazenda
Exercício: 2020

INSTRUÇÃO NORMATIVA 14/2011, ARTIGO 6º - ROL DE RESPONSÁVEIS

XII) ENCARREGADO DE ARRECADAÇÃO DE RECEITAS

Nome	Cargo / Função	CPF	Masp	Nº da Resolução/Ato - Data de Publicação		Competência Delegada	Período				Endereço Residencial Completo	Endereço Eletrônico
							Responsabilidade		Interrupção			
Osvaldo Lage Scavazza	Subsecretário da Receita	504.334.315-04	547.155-2	Ato s/n do Governador	03/06/2019	R1	01/01/2020	a 31/12/2020	02/01/2020 27/02/2020	a 03/01/2020 a 28/02/2020	Rua Ouro Preto, 1197, apto 1002 - Santo Agostinho - BH/MG	osvaldo.scavazza@fazenda.mg.gov.br
Jefferson Nery Chaves	Subsecretário da Receita em Exercício	662.310.276-00	296.426-0	OS 70/2020		R1	02/01/2020	a 03/01/2020			Rua vinicius de Morais, 83 apt 201 -Luxemburgo - BH/MG	jefferson.nery@fazenda.mg.gov.br
Fernando Eduardo Bastos de Melo	Subsecretário da Receita em Exercício	442.792.056-04	309.741-7	OS 365/2020		R1	27/02/2020	a 28/02/2020			Rua Plínio de Morais, 665 - Cidade Nova - Belo Horizonte-MG	fernando.melo@fazenda.mg.gov.br

R1: Resolução Nº 5.334 de 30/12/2019 que dispõe sobre normas gerais da execução orçamentária e financeira na SEF em 2020. "...Art. 5º O ordenador de despesa é o titular da unidade ou aquele formalmente designado em substituição, mediante publicação no Diário Oficial do Estado. § 1º O titular da Superintendência Regional da Fazenda - SRF, o Chefe de Administração Fazendária 1º nível BH-1, BH-2 e Contagem, o Delegado Fiscal e o Delegado Fiscal de Trânsito são ordenadores de despesa adicionais, cuja execução será de responsabilidade da unidade executora identificada no Anexo IV desta Resolução..."

Hudson Ferreira Botelho
Responsável pela emissão
CPF: 884.123.776-72 / MASP: 669.236-2
CRC: MG-055228/0

Marcelo Augusto Farah Dias
Diretor da Diretoria de Planejamento, Orçamento e Finanças
CPF: 954.326.716-20 / MASP: 668.753-7

Blenda Rosa Pereira Couto
Superintendente de Planejamento, Gestão e Finanças
CPF: 045.070.996-50 / MASP: 669.763-5

Documento assinado eletronicamente por **Hudson Ferreira Botelho**, **Contador(a)**, em 16/04/2021, às 16:19, conforme horário oficial de Brasília, com fundamento no art. 6º, § 1º, do Decreto nº 47.222, de 26 de julho de 2017.

Documento assinado eletronicamente por **Marcelo Augusto Farah Dias**, **Diretor**, em 16/04/2021, às 16:21, conforme horário oficial de Brasília, com fundamento no art. 6º, § 1º, do Decreto nº 47.222, de 26 de julho de 2017.

Documento assinado eletronicamente por **Marcela Carvalho Santiago**, **Superintendente**, em 19/04/2021, às 14:17, conforme horário oficial de Brasília, com fundamento no art. 6º, § 1º, do Decreto nº 47.222, de 26 de julho de 2017.

A autenticidade deste documento pode ser conferida no site http://sei.mg.gov.br/sei/controlador_externo.php?acao=documento_conferir&id_orgao_acesso_externo=0, informando o código verificador **28184452** e o código CRC **4DA0BB1E**.

GOVERNO DO ESTADO DE MINAS GERAIS

Secretaria de Estado de Fazenda

Diretoria de Planejamento, Orçamento e Finanças/Divisão de Prestação de Contas

Anexo nº I - Item II/XIII -/SEF/SPGF-DPOF-PRESTAÇÃOCONTAS/2021

PROCESSO Nº 1190.01.0008074/2021-86

Unidade Orçamentária 1191 - Secretaria de Estado de Fazenda
Exercício: 2020

INSTRUÇÃO NORMATIVA 14/2011, ARTIGO 6º - ROL DE RESPONSÁVEIS

XIII) ENCARREGADO DE ALMOXARIFADO OU DE MATERIAL EM ESTOQUE

Unidade Administrativa	Nome	Cargo / Função	Ordenador - Titular/Adicional	CPF	Masp	Nº e Data da Publicação - Res./Ato	Competência Delegada	Período		Endereço Residencial Completo	Endereço Eletrônico Institucional
								Responsabilidade	Interrupção (2)		
1190.006 - Gabinete	Andréa Riechert Senko	Chefe de Gabinete	Titular	008.946.177-02	753.202-1	Ato s/n do Governador designou a Chefe de Gabinete	24/01/2019	01/01/2020 a 31/12/2020	18/03/2020 a 18/03/2020	Av. Prefeito Mendes De Morais, 1400 Apto 402 Bl. 01 - São Conrado - Cep: 22.610-090 - Rio De Janeiro - Rj	andrea.senko@fazenda.mg.gov.br
1190.007 - Conselho de Contribuintes do Estado de Minas Gerias - CC/MG	Manoel Procópio Nazareno de Moura Junior	Presidente do CCMG	Titular	742.823.876-53	372.492-0	Ato do Governador	02/07/2019	02/07/2019 a 13/03/2020	01/01/2020 a 06/01/2020 07/01/2020 a 09/01/2020 10/01/2020 a 10/01/2020 13/01/2020 a 24/01/2020	Rua Califórnia 52/1502-Bairro Sion - Belo Horizonte/Mg	manoel.junior@fazenda.mg.gov.br
	Geraldo da Silva Datas	Presidente do CCMG	Titular	475.873.506-91	291.419-0	Ato do Governador	14/03/2020	14/03/2020 a 31/12/2020	13/10/2020 a 26/10/2020 31/12/2020 a 21/01/2020	Rua Américo Scott-53/801-Bairro Serra - Belo Horizonte/Mg	geraldo.datas@fazenda.mg.gov.br
1190.010 - Superintendência Central de Administração Financeira - SCAF	Geber Soares de Oliveira	Superintendente	Titular	373.022.806-49	303.297-6	R1	R1	01/01/2020 a 31/12/2020	06/07/2020 a 27/07/2020	Alameda Das Alamandas,303 - Bairro Jardim Ipê - Lagoa Santa/Mg - Cep. 33400-000	geber.oliveira@fazenda.mg.gov.br
1190.025 - Superintendência Central de Contadoria Geral - SCCG	Maria da Conceição Barros de Rezende Ladeira	Superintendente	Titular	673.489.476-20	339.606-6	R1	R1	01/01/2020 a 31/12/2020	30/11/2020 a 04/12/2020	Rua:Paulo Afonso,Nº75, Aptº601, Bairro: Santo Antônio, Cep:30350-060	conceição.rezende@fazenda.mg.gov.br
1190.027 - Superintendência de Tributação - SUTRI	Marcelo Hipolito Rodrigues	Superintendente	Titular	556.539.526-72	370385-7	4963	29/12/2016	01/01/2020 a 31/12/2020	03/03/2020 a 13/03/2020 03/11/2020 a 06/11/2020 28/12/2020 a 28/12/2020	Rua Nicolina Pacheco, 296/Aptº 603 - Bl 01 - Palmares	marcelo.rodrigues@fazenda.mg.gov.br
1190.029 - AF/1º Nível/BH-3	Maria Amy Guimarães de Oliveira	Chefe de AF	Titular	298.264.206-97	338.852-7	R1	R1	01/01/2020 a 01/01/2020 04/01/2020 a 07/09/2020 15/09/2020 a 31/12/2020	02/01/2020 a 03/01/2020 08/09/2020 a 14/09/2020 a	Rua Marechal Hermes, 697/601 - Gutierrez - Belo Horizonte - Mg	amy.guimaraes@fazenda.mg.gov.br
1190.046 - AF/2º Nível/Barbacena	Rosilânia Maia Graçano Moura	Chefe de AF	Titular	423.638.456-68	326.545-1	R1	R1	01/01/2020 a 12/02/2020 14/02/2020 a 30/07/2020 04/09/2020 a 08/09/2020	13/02/2020 a 13/02/2020 31/07/2020 a 03/09/2020 09/09/2020 a 31/12/2020	Rua José Antônio Franco,148/401-Centro-Barbacena/Mg	rosilania.moura@fazenda.mg.gov.br
	Fernanda Baesso Gomes	Chefe de AF	Titular	885.692.686-53	752.642-9	R1	R1	09/09/2020 a 08/12/2020 14/12/2020 a 31/12/2020	09/12/2020 a 13/12/2020 a	Rua Teófilo Otoni, 146/501-Centro-Barbacena/Mg	fernanda.baesso@fazenda.mg.gov.br
1190.057 - AF/2º Nível/Divinópolis	Helena Aparecida Ferreira Noronha	Chefe de AF	Titular	515.285.506-25	337.789-2	R1	R1	07/01/2020 a 01/03/2020 26/03/2020 a 07/09/2020 09/10/2020 a 27/12/2020	01/01/2020 a 06/01/2020 02/03/2020 a 25/03/2020 08/09/2020 a 08/10/2020 28/12/2020 a 31/12/2020	Av. Antônio Olimpio De Morais, Nº.570, Apt. 101, Centro, Divinópolis/Mg - Cep 35500-005	helena.noronha@fazenda.mg.gov.br
1190.060 - AF/2º Nível/Governador Valadares	Paulo Carneiro Junior	Chefe de AF	Titular	615.735.316-34	338.422-9	R1	R1	a 02/01/2020 a 21/01/2020 30/01/2020 a 30/01/2020 04/02/2020 a 30/12/2020	01/01/2020 a 01/01/2020 22/01/2020 a 29/01/2020 31/01/2020 a 03/02/2020 31/12/2020 a 31/12/2020	Av Veneza 614- B Grã Duquesa	paulo.carneiro@fazenda.mg.gov.br
1190.063 - AF/1º Nível/Juiz de Fora	Evaldo Luiz Goulart de Mattos	Chefe de AF	Titular	247.442.396-68	262535-8	Ato Gov	15/02/2003	01/01/2020 a 10/02/2020 13/02/2020 a 14/06/2020 24/06/2020 a 02/09/2020 05/09/2020 a 07/10/2020 14/11/2020 a 31/12/2020	11/02/2020 a 12/02/2020 15/06/2020 a 23/06/2020 03/09/2020 a 04/09/2020 08/10/2020 a 13/11/2020	Rua Severino Meireles 135/1606 - Bloco B - Passos Cep 36025-040 Jfora	evaldo.mattos@fazenda.mg.gov.br
1190.064 - AF 2º Nível/Contagem	Rodolfo Marques Caldeira	Chefe de AF/2º Nível/Contagem	Titular	001.320.966-18	668.922-8	R1	R1	01/01/2020 a 31/12/2020	31/01/2020 a 31/01/2020	Av. Vila Rica Nº 1150 - Apt.701-B.Incontidentes, Contagem/Mg	rodolfo.caldeira@fazenda.mg.gov.br
1190.065 - AF/2º Nível/Ipatinga	Wagner Antônio de Araújo	Chefe de AF	Titular	423.875.156-68	362831-0	R1	R1	01/01/2020 a 13/09/2020 26/09/2020 a 02/11/2020 24/11/2020 a 31/12/2020	14/09/2020 a 25/09/2020 03/11/2020 a 23/11/2020 --- a ---	Rua Buritis, Nº 129, Apto 601, Horto, Ipatinga/Mg - Cep: 35.160-321	wagner.araujo@fazenda.mg.gov.br
1190.079 - AF/2º Nível/Montes Claros	Charles Dias Leite Júnior	Chefe de AF	Titular	369.296.976-72	339.227-1	R1	R1	01/01/2020 a 26/10/2020 15/02/2020 a 12/10/2020 27/10/2020 a 31/12/2020	27/01/2020 a 14/02/2020 13/10/2020 a 26/10/2020 a	Rua Santa Rita De Cássia , Nº 827 - Bairro São José - Cep: 39.400-344	charles.junior@fazenda.mg.gov.br
1190.086 - AF/2º Nível/Paracatu	Walkyria Cristina da Silva Melo Brito	Chefe de AF	Titular	296.348.901-30	338.929-3	R1	R1	01/01/2020 a 12/01/2020 03/02/2020 a 20/12/2020	13/01/2020 a 02/02/2020 21/12/2020 a 31/12/2020	Rua Machado De Assis, 135, Apto. 1001, Bela Vista I - Paracatu-Mg - Cep. 38600-454	walkyria.brito@fazenda.mg.gov.br
1190.088 - AF/2º Nível/Patos de Minas	Emilio Veloso Bueno	Chefe de AF	Titular	066.935.406-60	669234-7	R1	R1	01/01/2020 a 31/12/2020 01/01/2020 a 31/12/2020	02/03/2020 a 13/03/2020 13/10/2020 a 03/11/2020	Rua Major Jerônimo, 75 - Centro - Cep 38700-002 - Patos De Minas - Mg	emilio.veloso@fazenda.mg.gov.br
1190.095 - AF/2º Nível/Pouso Alegre	Maria Luiza Couto	Chefe de AF	Titular	687.017.057-68	309.753-2	R1	R1	01/01/2020 a 12/10/2020 14/10/2020 a 31/12/2020	13/10/2020 a 13/10/2020	Rua Dr. Carlos Ferreira Brandão, 255, Apto 401 - João Paulo II - 37552-068 - Pouso Alegre/Mg	luiza.couto@fazenda.mg.gov.br
1190.098 - AF/2º Nível/São João Del Rei	Marco Antonio Guimarães	Chefe de AF	Titular	331.352.156-87	339.588-6	R1	R1	01/01/2020 a 01/01/2020 16/01/2020 a 19/04/2020 13/05/2020 a 02/08/2020 04/09/2020 a 31/12/2020	02/01/2020 a 15/01/2020 20/04/2020 a 12/05/2020 03/08/2020 a 03/09/2020 a	R.Basílio De Magalhães, Nº159 - Apto 103 - Segredo - S J Del Rei/Mg	marco. guimarães@fazenda. mg.gov.br
1190.102 - AF/2º Nível/ Teófilo Otoni	Arivaldo Rodrigues da Silva	Chefe de AF	Titular	335.788.186-15	262.930-1	R1	R1	01/01/2020 a 31/12/2020	13/07/2020 a 24/07/2020 28/12/2020 a 31/12/2020	Rua Francisco Ricardo De Souza,85 B. Castro Pires -T.Otoni	arivaldo.rodrigues@fazenda.mg.gov.br
1190.104 - AF/2º Nível/ Ubá	Wender Ricardo Bellosi	Chefe de AF	Titular	043.328.426-93	668.828-7	R1	R1	01/01/2020 a 31/12/2020	01/01/2020 a 16/01/2020 31/01/2020 a 13/02/2020 20/07/2020 a 07/08/2020	Av. Ary Barroso, 283 - Cobertura - Jardim Glória - Ubá/Mg - Cep 36500-000	wender.bellosi@fazenda.mg.gov.br
1190.105 - AF/1ºNível/Uberaba	Wagner José da Silva Júnior	Chefe de AF	Titular	062.747.196-01	752.393-9	R1	R2	01/01/2020 a 31/12/2020	09/03/2020 a 09/03/2020	Av. Frei Paulino, 410 apto 707- Bairro: Nossa Senhora da Abadia - Uberaba - mg	wagner.junior@fazenda.mg.gov.br
1190.106 - AF/1º Nível Uberlândia	Pedro Antônio Alves	Chefe de AF	Titular	340.585.246-34	341113-9	R1	R1	01/01/2020 a 10/03/2020 12/03/2020 a 15/03/2020 04/04/2020 a 05/04/2020 09/04/2020 a 12/04/2020 14/05/2020 a 31/08/2020 02/09/2020 a 29/12/2020 31/12/2020 a 31/12/2020	11/03/2020 a 11/03/2020 16/03/2020 a 03/04/2020 06/04/2020 a 08/04/2020 13/04/2020 a 13/05/2020 01/09/2020 a 01/09/2020 30/12/2020 a 30/12/2020 a	Rua Antonio De Santa Cecilia,153 Bairro Pres. Roosevelt Cep. 38401-194 Uberlândia (Mg)	pedro.alves@fazenda.mg.gov.br
1190.108 - AF/2º Nível/Varginha	Ana Maria Ponciano Rodrigues Rezende	Chefe de AF	Titular	492.271.066-34	331.969-6	R1	R1	01/01/2020 a 19/02/2020 22/02/2020 a 06/05/2020 14/05/2020 a 07/10/2020 14/10/2020 a 20/12/2020	20/02/2020 a 21/02/2020 07/05/2020 a 13/05/2020 08/10/2020 a 13/10/2020 21/12/2020 a 31/12/2020	Rua Delfim Moreira, 535 - Apto 1102 - Centro - 37002-070 Varginha	ana.rodrgigues@fazenda.mg.gov.br
1190.121 - Superintendência de Planejamento, Gestão e Finanças - SPGF	Blenda Rosa Pereira Couto	Superintendente	Titular	045.070.996-50	669.763-5	R1	R1	01/01/2020 a 01/01/2020 04/01/2020 a 23/01/2020 27/01/2020 a 06/02/2020 09/03/2020 a 07/09/2020 12/09/2020 a 31/12/2020	02/01/2020 a 03/01/2020 24/01/2020 a 26/01/2020 07/02/2020 a 08/03/2020 08/09/2020 a 11/09/2020	Rua Professor Franciso Henriques, Nº241, Bairro Alto Caiçaras, Belo Horizonte/Mg, Cep 30750-490	blenda.couto@fazenda.mg.gov.br
	Erich Fernando de Araujo Silva	Diretor	Adicional	295.157.808-37	669.610-8	R2	R2	01/01/2020 a 01/01/2020 23/01/2020 a 07/09/2020 22/09/2020 a 31/12/2020	02/01/2020 a 22/01/2020 08/09/2020 a 21/09/2020 a	Rua Ricardo Pinto, Nº 411 Compl. Apto 401, Bairro: Itapoã , Cep: 31710-550, Belo Horizonte/Mg	erich.silva@fazenda.mg.gov.br
1190.122 - Superintendência de Tecnologia da Informação - STI	Lindenberg Naffah Ferreira	Superintendente	Titular	571.685.717-53	288.761-0	R1	R1	01/01/2020 a 31/12/2020	06/01/2020 a 13/01/2020 30/12/2020 a 31/12/2020	Rua Mangabeiras, 57-Santo Antônio - Bh	lindenberg.naffah@fazenda.mg.gov.br
1190.123 - Superintendência de Fiscalização - SUFIS	Carlos Renato Machado Confar	Superintendente	Titular	086.803.137-26	668.786-7	R1	R1	01/01/2020 a 31/12/2020	23/01/2020 a 24/01/2020 31/03/2020 a 09/11/2020 a 13/11/2020	Rua Dr. Teles, 306/202, Liberdade, Belo Horizonte-Mg	renato.confar@fazenda.mg.gov.br
1190.124 - Superintendência de Arrecadação e Informações Fiscais - SAIF	Leônidas Marcos Torres Marques	Superintendente	Titular	730.872.706-87	668.414-6	R1	R1	01/01/2020 a 31/12/2020	09/12/2020 a 11/12/2020	Rua Sobral, 530 - Santa Lúcia Belo Horizonte - Mg Cep 30.360.410	leonidas.marques@fazenda.mg.gov.br
1190.125 - Superintendência Central de Governança de Ativos e da Dívida Pública - SCGOV	Andresa Linhares de Oliveira Nunes	Superintendente	Titular	039.576.466-18	391.885-1	R1	R1	01/01/2020 a 31/01/2020	15/05/2020 a 15/05/2020 24/07/2020 a 03/08/2020 13/10/2020 a 13/10/2020 21/12/2020 a 25/12/2020	Rua Cintilandia, Nº 25 - Bairro Francisco Pereira, Lagoa Santa/Mg	andresa.linhares@fazenda.mg.gov.br.br
1190.126 - Núcleo de Atividades Fiscais Estratégicas - NAFE/SUFIS	Francisco Carlos Prata Lara	Gerente de Área	Adicional	510.373.196-72	381.622-0	R2	R2	01/01/2020 a 12/01/2020 10/02/2020 a 02/08/2020 15/08/2020 a 16/08/2020 22/08/2020 a 28/12/2020 31/12/2020 a 31/12/2020	13/01/2020 a 09/02/2020 03/08/2020 a 14/08/2020 17/08/2020 a 21/08/2020 29/12/2020 a 30/12/2020 a	Rua Raul Pompeia, 211 / 602 - São Pedro - Belo Horizonte/Mg - Cep: 30330-080	francisco.lara@fazenda.mg.gov.br
1190.131 - Superintendência de Crédito e Cobrança - SUCRED	Leonardo Guerra Ribeiro	Superintendente	Titular	942.526.536-49	458.127-8	R1	R1	01/01/2020 a 31/12/2020	02/02/2020 a 10/01/2020 09/09/2020 a 10/09/2020 13/10/2020 a 16/10/2020 29/12/2020 a 29/12/2020	Rua Paracatu, 1300/1504	leonardo.guerra@fazenda.mg.gov.br

Legenda:

RES.: Resolução

R1: Resolução Nº 5.334 de 30/12/2019 que dispõe sobre normas gerais da execução orçamentária e financeira na SEF em 2020. "...Art. 5º O ordenador de despesa é o titular da unidade ou aquele formalmente designado em substituição, mediante publicação no Diário Oficial do Estado. § 1º O titular da Superintendência Regional da Fazenda – SRF, o Chefe de Administração Fazendária 1º nível BH-1, BH-2 e Contagem, o Delegado Fiscal e o Delegado Fiscal de Trânsito são ordenadores de despesa adicionais, cuja execução será de responsabilidade da unidade executora identificada no Anexo IV desta Resolução..."

R2: Resolução Nº 5.331, de 26/12/2019 que delega competência para a prática de atos de ordenação de despesas.

MG: Minas Gerais

O.S: Ordem de Serviço

AFRE: Auditor Fiscal da Receita Estadual

GEFAZ: Gestor Fazendário

TFAZ: Técnico Fazendário

AF: Administração Fazendária

DF: Delegacia Fiscal

DFT: Delegacia Fiscal de Trânsito

AS/CH/DS: Cargos da SEF

Hudson Ferreira Botelho
Responsável pela emissão
CPF: 884.123.776-72 / MASP: 669.236-2
CRC: MG-055228/0

Marcelo Augusto Farah Dias
Diretor da Diretoria de Planejamento, Orçamento e Finanças
CPF: 954.326.716-20 / MASP: 668.753-7

Blenda Rosa Pereira Couto
Superintendente de Planejamento, Gestão e Finanças
CPF: 045.070.996-50 / MASP: 669.763-5

Documento assinado eletronicamente por **Hudson Ferreira Botelho**, **Contador(a)**, em 16/04/2021, às 16:20, conforme horário oficial de Brasília, com fundamento no art. 6º, § 1º, do Decreto nº 47.222, de 26 de julho de 2017.

Documento assinado eletronicamente por **Marcelo Augusto Farah Dias**, **Diretor**, em 16/04/2021, às 16:21, conforme horário oficial de Brasília, com fundamento no art. 6º, § 1º, do Decreto nº 47.222, de 26 de julho de 2017.

Documento assinado eletronicamente por **Marcela Carvalho Santiago**, **Superintendente**, em 19/04/2021, às 14:17, conforme horário oficial de Brasília, com fundamento no art. 6º, § 1º, do Decreto nº 47.222, de 26 de julho de 2017.

A autenticidade deste documento pode ser conferida no site http://sei.mg.gov.br/sei/controlador_externo.php?acao=documento_conferir&id_orgao_acesso_externo=0, informando o código verificador **28184611** e o código CRC **0E448616**.

G3381011248819151
10/03/2021 11:29:22

Extrato conta corrente

Cliente - Conta atual

Agência	1615-2	
Conta corrente	22053-1	EMG-SEF CAMBIO BOLETO
Período do extrato	12/2020	

Lançamentos

Dt. movimento	Dt. balancete	Ag. origem	Lote	Histórico	Documento	Valor R$	Saldo
23/11/2020		0000	00000	000 Saldo Anterior			0,00 C
03/12/2020		0000	14134	612 Recebimentos Diversos	119.027	45.501,97 C	
				ESTADO DE MINAS GERAIS			
03/12/2020		0000	14134	612 Recebimentos Diversos	119.027	6.017,29 C	
				ESTADO DE MINAS GERAIS			
03/12/2020		1615	11302	144 Transf.conta centralizad.	8.888.888	51.519,26 D	0,00 C
31/12/2020		0000	00000	999 S A L D O			0,00 C

- -
OBSERVAÇÕES:
- -

Transação efetuada com sucesso por: JD653982 LEONARDO LANA ANTONIAZZI DE REZENDE.

Serviço de Atendimento ao Consumidor - SAC 0800 729 0722

Ouvidoria BB 0800 729 5678
Para deficientes auditivos 0800 729 0088

SECRETARIA DE ESTADO DE FAZENDA

CERTIFICADO

EXTRATOS BANCÁRIOS DO MÊS DE DEZEMBRO DO EXERCÍCIO FINDO E RESPECTIVAS CONCILIAÇÕES RELATIVAS ÀS CONTAS CONTÁBEIS “BANCOS CONTA MOVIMENTO” E “APLICAÇÕES FINANCEIRAS”, ACOMPANHADOS DE RELATÓRIO IDENTIFICANDO AS PENDÊNCIAS VERIFICADAS E OS AJUSTES REALIZADOS.

Unidade Orçamentária: SECRETARIA DE ESTADO DE FAZENDA

Código U.O.: 1191

Exercício Financeiro: 2020

Declaramos que a Unidade Orçamentária 1191 – Secretaria de Estado de Fazenda, possui a conta bancária nº 22.053-1, Ag. 1615-2, junto ao Banco do Brasil (001) cadastrada na tabela financeira do SIAFI/MG com a descrição "EMG/SEF - CAMBIO BOLETOS. A movimentação financeira se processa de acordo com as normas e procedimentos relacionados à sistemática da Unidade de Tesouraria (Liberação Financeira Escritural da SCAF/SEF). Declaramos ainda que a referida conta possuía saldo igual a Zero em 31/12/2020, conforme extrato bancário - documento SEI 27275351.

Belo Horizonte, 25 de março de 2021.

Leonardo Lana Antoniazzi de Rezende Figueiredo - MASP 668.870-9

Gerente - Divisão Financeira

Diretoria de Planejamento, Orçamento e Finanças

Superintendência de Planejamento, Gestão e Finanças

Marcelo Augusto Farah Dias - MASP 668.753-7

Diretor de Planejamento, Orçamento e Finanças

Superintendência de Planejamento, Gestão e Finanças

Documento assinado eletronicamente por **Leonardo Lana Antoniazzi de Rezende Figueiredo**, **Gerente de Área**, em 29/03/2021, às 16:44, conforme horário oficial de Brasília, com fundamento no art. 6º, § 1º, do Decreto nº 47.222, de 26 de julho de 2017.

Documento assinado eletronicamente por **Marcelo Augusto Farah Dias**, **Diretor**, em 30/03/2021, às 08:04, conforme horário oficial de Brasília, com fundamento no art. 6º, § 1º, do Decreto nº 47.222, de 26 de julho de 2017.

A autenticidade deste documento pode ser conferida no site http://sei.mg.gov.br/sei/controlador_externo.php?acao=documento_conferir&id_orgao_acesso_externo=0, informando o código verificador **27275182** e o código CRC **6085CD6B**.

Referência: Processo nº 1190.01.0004522/2021-57 SEI nº 27275182

G3340219449068251
02/01/2021 21:47:53

Consultas - Extrato de conta corrente

Cliente - Conta atual

Agência	1615-2
Conta corrente	22593-2 SECRETARIA E F M GERAIS
Período do extrato	12 / 2020

Lançamentos

Dt. balancete	Dt. movimento	Ag. origem	Lote	Histórico	Documento	Valor R$	Saldo
24/11/2020		0000	00000	000 Saldo Anterior			0,00 C
02/12/2020		0000	14049	855 BB CP Admin Diferenciado	1.200.071	10.000,00 C	
02/12/2020		0000	13373	500 Transf Depósito Judicial	12.016.780.670.103	1.259,21 D	8.740,79 C
03/12/2020		0000	12334	920 Bloq Judicial-Bacen Jud	12.017.636.030.301	300,00 *	
03/12/2020		0000	11334	284 Bloq Judicial-Bacen Jud	12.017.636.030.301	300,00 D	8.440,79 C
07/12/2020		0000	13373	500 Transf Depósito Judicial	12.082.829.521.203	3.438,00 D	5.002,79 C
09/12/2020		0000	14175	976 TED-Pag Fornecedores	918.751.342	326.279,57 C	
				033 2271 8164344000148 BP BIOENERGIA			
09/12/2020		0000	13134	393 TED Transf.Eletr.Disponiv	231.005	978.800,00 D	
09/12/2020		0000	00000	855 BB CP Admin Diferenciado	71	647.517,64 C	0,00 C
10/12/2020		0000	14049	855 BB CP Admin Diferenciado	1.200.071	13.224,80 C	
10/12/2020		0000	13373	500 Transf Depósito Judicial	12.039.138.950.102	13.224,80 D	0,00 C
11/12/2020		0000	14049	855 BB CP Admin Diferenciado	1.200.071	38.100,00 C	
11/12/2020		0000	11162	631 Desbl Judicial-Bacen Jud	339.710.001	9.813,91 C	
11/12/2020		0000	13373	500 Transf Depósito Judicial	12.010.861.420.101	13.216,08 D	
11/12/2020		0000	13373	500 Transf Depósito Judicial	12.010.870.910.202	13.200,00 D	
11/12/2020		0000	13373	500 Transf Depósito Judicial	12.010.873.590.101	14.900,00 D	6.597,83 C
14/12/2020		0000	14175	976 TED-Crédito em Conta	934.647.674	432.897,63 C	
				341 0058 7455944000100 USINA FRUTAL A			
14/12/2020		0000	14175	976 TED-Crédito em Conta	934.661.032	288.186,83 C	
				341 0045 6059962000100 USINA ITAPAGIP			
14/12/2020		0000	14175	976 TED-Crédito em Conta	934.770.123	557.838,78 C	
				341 5388 5980986000127 AGROINDUSTRIAL			
14/12/2020		0000	12334	920 Bloq Judicial-Bacen Jud	12.018.782.040.201	1.000,00 *	
14/12/2020		0000	11334	284 Bloq Judicial-Bacen Jud	12.018.782.040.201	1.000,00 D	
14/12/2020		0000	00000	345 BB CP Admin Diferenciado	71	1.284.521,07 D	0,00 C
15/12/2020		0000	14049	855 BB CP Admin Diferenciado	1.200.071	10.000,00 C	
15/12/2020		0000	11162	631 Desbl Judicial-Bacen Jud	346.890.001	300,00 C	
15/12/2020		0000	13373	500 Transf Depósito Judicial	12.017.636.030.301	300,00 D	
15/12/2020		0000	13373	500 Transf Depósito Judicial	12.018.579.940.101	8.350,00 D	1.650,00 C
16/12/2020		0000	14049	855 BB CP Admin Diferenciado	1.200.071	13.429,71 C	
16/12/2020		0000	12334	920 Bloq Judicial-Bacen Jud	12.019.074.110.201	861,05 *	
16/12/2020		0000	12334	920 Bloq Judicial-Bacen Jud	12.019.126.240.101	788,95 *	
16/12/2020		0000	13373	500 Transf Depósito Judicial	12.010.870.330.101	13.429,71 D	
16/12/2020		0000	11334	284 Bloq Judicial-Bacen Jud	12.019.074.110.201	861,05 D	
16/12/2020		0000	11334	284 Bloq Judicial-Bacen Jud	12.019.126.240.101	788,95 D	0,00 C
17/12/2020		0000	14049	855 BB CP Admin Diferenciado	1.200.071	10.000,00 C	
17/12/2020		0000	11162	631 Desbl Judicial-Bacen Jud	348.060.001	1.000,00 C	
17/12/2020		0000	13373	500 Transf Depósito Judicial	12.018.782.040.201	1.000,00 D	
17/12/2020		0000	13373	500 Transf Depósito Judicial	12.018.899.500.201	1.999,94 D	8.000,06 C
18/12/2020		0000	14175	976 TED-Crédito em Conta	961.719.629	260.975,79 C	
				033 0096 1105558000102 WD AGROINDUSTR			
18/12/2020		0000	14175	976 TED-Crédito em Conta	965.196.316	523.976,00 C	
				341 3035 8493354000127 VALE DO TIJUCO			
18/12/2020		0000	14175	976 TED-Crédito em Conta	965.198.170	274.706,00 C	
				341 3035 8057019000186 VALE PONTAL AC			
18/12/2020		0000	11162	631 Desbl Judicial-Bacen Jud	349.330.001	861,05 C	
18/12/2020		0000	13373	500 Transf Depósito Judicial	12.019.074.110.201	861,05 D	
18/12/2020		0000	00000	345 BB CP Admin Diferenciado	71	1.067.657,85 D	0,00 C
21/12/2020		0000	14049	855 BB CP Admin Diferenciado	1.200.071	83.924,77 C	
21/12/2020		0000	14175	976 TED-Crédito em Conta	970.823.461	381.718,50 C	

			341 4230 8355201000113 BIOENERGETICA				
21/12/2020	0000	14175	976 TED-Crédito em Conta	972.379.176	409.373,44 C		
			237 2042 7674341000191 USINA UBERABA				
21/12/2020	0000	13373	500 Transf Depósito Judicial	12.019.139.510.101	7.999,97 D		
21/12/2020	0000	13373	500 Transf Depósito Judicial	12.019.168.050.102	1.050,00 D		
21/12/2020	0000	13373	500 Transf Depósito Judicial	12.019.183.700.101	6.704,13 D		
21/12/2020	0000	13373	500 Transf Depósito Judicial	12.019.195.120.102	4.927,26 D		
21/12/2020	0000	13373	500 Transf Depósito Judicial	12.019.197.810.201	700,00 D		
21/12/2020	0000	13373	500 Transf Depósito Judicial	12.019.199.490.202	4.000,00 D		
21/12/2020	0000	13373	500 Transf Depósito Judicial	12.019.200.420.101	500,00 D		
21/12/2020	0000	13373	500 Transf Depósito Judicial	12.019.201.990.201	3.204,40 D		
21/12/2020	0000	13373	500 Transf Depósito Judicial	12.019.202.360.201	4.107,60 D		
21/12/2020	0000	13373	500 Transf Depósito Judicial	12.019.216.090.807	43.924,77 D		
21/12/2020	0000	00000	345 BB CP Admin Diferenciado	71	797.898,58 D	0,00 C	
22/12/2020	0000	14049	855 BB CP Admin Diferenciado	1.200.071	10.000,00 C		
22/12/2020	0000	13373	500 Transf Depósito Judicial	12.019.200.820.201	500,00 D	9.500,00 C	
23/12/2020	0000	14049	855 BB CP Admin Diferenciado	1.200.071	72.761,10 C		
23/12/2020	0000	14175	976 TED-Crédito em Conta	984.940.688	204.063,20 C		
			341 0749 22587687000146 USINA MONTE AL				
23/12/2020	0000	13373	500 Transf Depósito Judicial	12.019.325.600.101	72.761,10 D		
23/12/2020	0000	00000	345 BB CP Admin Diferenciado	71	213.563,20 D	0,00 C	
24/12/2020	0000	14049	855 BB CP Admin Diferenciado	1.200.071	71.500,62 C		
24/12/2020	0000	13373	500 Transf Depósito Judicial	12.019.344.980.201	32.242,92 D		
24/12/2020	0000	13373	500 Transf Depósito Judicial	12.019.345.250.101	39.257,70 D	0,00 C	
28/12/2020	0000	14175	976 TED-Crédito em Conta	992.626.542	203.223,23 C		
			389 0001 7930999000117 BAMBUI BIOENER				
28/12/2020	0000	14175	976 TED-Crédito em Conta	992.669.039	111.512,75 C		
			104 4260 23796998000188 CIA AGRICOLA P				
28/12/2020	0000	00000	345 BB CP Admin Diferenciado	71	314.735,98 D	0,00 C	
30/12/2020	1043	99015	870 Transferência recebida	551.043.000.031.477	28.982,48 C		
			30/12 1043 31477-3 DAMFI-DESTILAR				
30/12/2020	3434	99015	870 Transferência recebida	553.434.000.002.011	1.530.540,50 C		
			30/12 3434 2011-7 S A USINA CORU				
30/12/2020	0000	14134	612 Recebimentos Diversos	170.939	211.373,60 C		
			AGROPEU - AGRO INDUSTRIAL DE POMPEU				
30/12/2020	0000	14175	976 TED-Pag Fornecedores	100.117.411	707.783,80 C		
			341 3035 13537735000362 DELTA SUCROENE				
30/12/2020	0000	14175	976 TED-Impostos Trib Taxas	100.117.414	780.906,82 C		
			341 3035 13537735000362 DELTA SUCROENE				
30/12/2020	0000	14175	976 TED-Impostos Trib Taxas	100.117.416	108.248,69 C		
			341 3035 13537735000362 DELTA SUCROENE				
30/12/2020	0000	14175	976 TED-Pag Fornecedores	100.172.647	482.075,34 C		
			237 2372 15527906000136 BIOSEV S.A				
30/12/2020	0000	14175	976 TED-Pag Fornecedores	100.241.718	96.844,90 C		
			341 0781 10452413000160 DESTILARIA VER				
30/12/2020	0000	00000	345 BB CP Admin Diferenciado	71	3.946.756,13 D	0,00 C	
31/12/2020	0000	00000	999 S A L D O			0,00 C	

```
-----------------------------------------------
                OBSERVAÇÕES:
-----------------------------------------------
```

Transação efetuada com sucesso por: JC631756 MARCELO A F DIAS.

Serviço de Atendimento ao Consumidor - SAC 0800 729 0722

Ouvidoria BB 0800 729 5678
Para deficientes auditivos 0800 729 0088

Consultas - Investimentos Fundos - Mensal

Cliente

Agência	1615-2
Conta	22593-2 SECRETARIA E F M GERAIS
Mês/ano referência	DEZEMBRO/2020

S PUBLICO DIFERENCIA - CNPJ: 7.214.377/0001-92

Data	Histórico	Valor	Valor IR	Prej. Comp.	Valor IOF	Quantidade cotas	Valor cota	Saldo cotas
30/11/2020	SALDO ANTERIOR	3.314.778,00				742.064,540915		
02/12/2020	RESGATE	10.000,00				2.238,407610	4,467461581	739.826,133305
	Aplicação 27/02/2020	10.000,00				2.238,407610		
09/12/2020	RESGATE	647.517,64				144.901,196927	4,468683860	594.924,936378
	Aplicação 27/02/2020	308.251,71				68.980,425270		
	Aplicação 28/02/2020	339.265,93				75.920,771657		
10/12/2020	RESGATE	13.224,80				2.959,280337	4,468924365	591.965,656041
	Aplicação 28/02/2020	13.224,80				2.959,280337		
11/12/2020	RESGATE	10.000,00				2.237,558073	4,469157748	589.728,097968
	Aplicação 28/02/2020	10.000,00				2.237,558073		
11/12/2020	RESGATE	13.200,00				2.953,576657	4,469157748	586.774,521311
	Aplicação 28/02/2020	13.200,00				2.953,576657		
11/12/2020	RESGATE	14.900,00				3.333,961529	4,469157748	583.440,559782
	Aplicação 28/02/2020	14.900,00				3.333,961529		
14/12/2020	APLICAÇÃO	1.284.521,07				287.403,090674	4,469405903	870.843,650456
15/12/2020	RESGATE	10.000,00				2.237,312122	4,469649050	868.606,338334
	Aplicação 28/02/2020	10.000,00				2.237,312122		
16/12/2020	RESGATE	13.429,71				3.004,483520	4,469889720	865.601,854814
	Aplicação 28/02/2020	13.429,71				3.004,483520		
17/12/2020	RESGATE	10.000,00				2.237,074217	4,470124382	863.364,780597
	Aplicação 28/02/2020	10.000,00				2.237,074217		
18/12/2020	APLICAÇÃO	1.067.657,85				238.830,601897	4,470356150	1.102.195,382494
21/12/2020	APLICAÇÃO	797.898,58				178.476,806504	4,470600946	1.280.672,188998
21/12/2020	RESGATE	10.000,00				2.236,835746	4,470600946	1.278.435,353252
	Aplicação 28/02/2020	10.000,00				2.236,835746		
21/12/2020	RESGATE	10.000,00				2.236,835746	4,470600946	1.276.198,517506
	Aplicação 28/02/2020	10.000,00				2.236,835746		
21/12/2020	RESGATE	10.000,00				2.236,835746	4,470600946	1.273.961,681760
	Aplicação 28/02/2020	10.000,00				2.236,835746		
21/12/2020	RESGATE	10.000,00				2.236,835746	4,470600946	1.271.724,846014
	Aplicação 28/02/2020	10.000,00				2.236,835746		
21/12/2020	RESGATE	43.924,77				9.825,249565	4,470600946	1.261.899,596449
	Aplicação 28/02/2020	43.924,77				9.825,249565		
22/12/2020	RESGATE	10.000,00				2.236,712685	4,470846911	1.259.662,883764
	Aplicação 28/02/2020	10.000,00				2.236,712685		
23/12/2020	APLICAÇÃO	213.563,20				47.765,217350	4,471102862	1.307.428,101114
23/12/2020	RESGATE	72.761,10				16.273,635889	4,471102862	1.291.154,465225
	Aplicação 28/02/2020	72.761,10				16.273,635889		
24/12/2020	RESGATE	32.242,92				7.211,012605	4,471344285	1.283.943,452620
	Aplicação 28/02/2020	32.242,92				7.211,012605		
24/12/2020	RESGATE	39.257,70				8.779,842816	4,471344285	1.275.163,609804
	Aplicação 28/02/2020	39.257,70				8.779,842816		
28/12/2020	APLICAÇÃO	314.735,98				70.385,537490	4,471600150	1.345.549,147294
30/12/2020	APLICAÇÃO	3.946.756,13				882.531,713657	4,472084197	2.228.080,860951
31/12/2020	SALDO ATUAL	9.964.709,92				2.228.080,860951		2.228.080,860951

Resumo do mês

SALDO ANTERIOR	3.314.778,00
APLICAÇÕES (+)	7.625.132,81
RESGATES (-)	980.458,64
RENDIMENTO BRUTO (+)	5.257,75
IMPOSTO DE RENDA (-)	0,00
IOF (-)	0,00
RENDIMENTO LÍQUIDO	5.257,75

SALDO ATUAL = 9.964.709,92

Valor da Cota	
30/11/2020	4,466967248
31/12/2020	4,472328671

Rentabilidade	
No mês	0,1200
No ano	2,2420
Últimos 12 meses	2,2420

Transação efetuada com sucesso por: JE098020 MARCELO AUGUSTO FARAH DIAS.

Serviço de Atendimento ao Consumidor - SAC 0800 729 0722

Ouvidoria BB 0800 729 5678
Para deficientes auditivos 0800 729 0088

SECRETATIA DE ESTADO DE FAZENDA DE MINAS GERAIS

CONCILIAÇÃO BANCÁRIA - DEZEMBRO/2020

Unidade Executora: 1190.001 - SPGF/SEF - Gestão Financeira/Contábil
Banco: 001/Banco do Brasil
Agência: 1615-2
Conta Corrente: 22.593-2

Conta Contábil: 1.1.1.1.1.02 - Bancos Conta Movimento

A) Saldo Contábil em **31/12/2020** 8.431.480,13

B) DÉBITOS LANÇADOS NA CONTABILIDADE, NÃO LANÇADOS PELO BANCO -

DATA	HISTÓRICO	VALOR

C) CRÉDITOS LANÇADOS NA CONTABILIDADE, NÃO LANÇADOS PELO BANCO -

DATA	HISTÓRICO	VALOR

D) DÉBITOS LANÇADOS PELO BANCO, NÃO LANÇADOS NA CONTABILIDADE 8.431.480,13

DATA	HISTÓRICO	VALOR
31/12/2020	Transferências. c/c para aplic. financeira em dezembro	8.431.480,13

E) CRÉDITOS LANÇADOS PELO BANCO, NÃO LANÇADOS NA CONTABILIDADE -

DATA	HISTÓRICO	VALOR

F) SALDO CONTÁBIL AJUSTADO (A - B + C - D + E) -

G) SALDO DO EXTRATO EM **31/12/2020** -

PENDÊNCIAS / PROVIDÊNCIAS

Pendências: Item "D" - A divergência se deve a impossibilidade de realizar o lançamento contábil durante o período de ajustes em janeiro de 2021. A situação foi reportada a SCCG que após tentativas de solução, orientou realizar ajustes no exercício de 2021.

Providências: Os ajustes foram realizados com a contabilização dos valores em 04/02/2021.

HUDSON FERREIRA BOTELHO
Gerente da Divisão de Contabilidade Setorial
Contador CRC/MG 055228/0 - CPF: 884.123.776-72

SECRETATIA DE ESTADO DE FAZENDA DE MINAS GERAIS

CONCILIAÇÃO BANCÁRIA - DEZEMBRO/2020

Unidade Executora: 1190.001 - SPGF/SEF - Gestão Financeira/Contábil
Banco: 001/Banco do Brasil
Agência: 1615-2
Conta Corrente: 22.593-2

Conta Contábil: 1.1.1.1.1.10 - Aplicações Financeiras

A) Saldo Contábil em **31/12/2020** 1.524.776,00

B) DÉBITOS LANÇADOS NA CONTABILIDADE, NÃO LANÇADOS PELO BANCO -

DATA	HISTÓRICO	VALOR

C) CRÉDITOS LANÇADOS NA CONTABILIDADE, NÃO LANÇADOS PELO BANCO -

DATA	HISTÓRICO	VALOR

D) DÉBITOS LANÇADOS PELO BANCO, NÃO LANÇADOS NA CONTABILIDADE -

DATA	HISTÓRICO	VALOR

E) CRÉDITOS LANÇADOS PELO BANCO, NÃO LANÇADOS NA CONTABILIDADE 8.439.933,92

DATA	HISTÓRICO	VALOR
dez/20	Transf. c/c para aplic. financeira em dezembro	8.431.480,13
dez/20	Rendimento aplicação mês novembro/2020	3.196,04
dez/20	Rendimento aplicação mês dezembro/2020	5.257,75

F) SALDO CONTÁBIL AJUSTADO (A - B + C - D + E) 9.964.709,92

G) SALDO DO EXTRATO EM **31/12/2020** 9.964.709,92

PENDÊNCIAS / PROVIDÊNCIAS

Pendências: Item "E" - A divergência se deve a impossibilidade de realizar o lançamento contábil do valor de aplicações financeiras durante o período de ajustes em janeiro de 2021. A situação foi reportada a SCCG que após tentativas de solução, orientou realizar ajustes no exercício de 2021. O valor referentes a rendimentos não foram lançados devido a falta de informações bancárias dos valores do rendimento.

Providências: Os ajustes foram realizados com a contabilização dos valores em 04/02/2021.

HUDSON FERREIRA BOTELHO

Gerente da Divisão de Contabilidade Setorial

Contador CRC/MG 055228/0 - CPF: 884.123.776-72

SECRETARIA DE ESTADO DE FAZENDA

CERTIFICADO

CERTIFICAÇÃO DOS AGENTES RESPONSÁVEIS PELA MOVIMENTAÇÃO DAS CONTAS AUXILIARES QUE COMPÕEM A CONTA RECURSOS DE MOVIMENTAÇÕES DA UNIDADE DE TESOURARIA DE QUE OS SALDOS RETRATAM FIELMENTE O DISPONÍVEL DO ÓRGÃO.

Unidade Orçamentária: SECRETARIA DE ESTADO DE FAZENDA

- Certificamos que, em 31/12/2020, os saldos disponíveis na conta contábil nº 1.1.1.1.2.01.02 - Contas de Movimentação Interna - CMI apresentavam os valores descritos abaixo:

ANO	UO	UNIDADE EXECUTORA	CONTA	AUXILIAR		SALDO 31 12 2020
2020	1191 - SEF	1190009	1.1.1.1.2.01.02 - CONTAS DE MOVIMENTACAO INTERNA - CMI	15999090019000000900452 3 - DESCR.: CONTA INTERNA UNIDADE TESOURARIA (REGULARIZAÇÃO DE DAE)		510,78
2020	1191 - SEF	1190009	1.1.1.1.2.01.02 - CONTAS DE MOVIMENTACAO INTERNA - CMI	15999090019000000900601 5 - DESCR.: RECURSOS FONTE 60.2 REPASSADOS PELA LOTERIA MINEIRA.		7.825,06
2020	1191 - SEF	1190009	1.1.1.1.2.01.02 - CONTAS DE MOVIMENTACAO INTERNA - CMI	16999090019000000900656 9- DESCR.: TIPO DE CONTABANCARIA / BANCO / AGENCIA / CONTA BANCARIA		54.982,72
					Soma:	**63.318,56**

Leonardo Lana Antoniazzi de Rezende Figueiredo - MASP 668.870-9

Gerente - Divisão Financeira

Diretoria de Planejamento, Orçamento e Finanças

Superintendência de Planejamento, Gestão e Finanças

Marcelo Augusto Farah Dias - MASP 668.753-7

Diretor de Planejamento, Orçamento e Finanças

Superintendência de Planejamento, Gestão e Finanças

Belo Horizonte, 25 de março de 2021

Documento assinado eletronicamente por **Leonardo Lana Antoniazzi de Rezende Figueiredo**, **Gerente de Área**, em 29/03/2021, às 16:45, conforme horário oficial de Brasília, com fundamento no art. 6º, § 1º, do Decreto nº 47.222, de 26 de julho de 2017.

Documento assinado eletronicamente por **Marcelo Augusto Farah Dias**, **Diretor**, em 30/03/2021, às 08:04, conforme horário oficial de Brasília, com fundamento no art. 6º, § 1º, do Decreto nº 47.222, de 26 de julho de 2017.

A autenticidade deste documento pode ser conferida no site http://sei.mg.gov.br/sei/controlador_externo.php?

acao=documento_conferir&id_orgao_acesso_externo=0, informando o código verificador **27275843** e o código CRC **65CFAF08**.

Referência: Processo nº 1190.01.0004522/2021-57 SEI nº 27275843

GOVERNO DO ESTADO DE MINAS GERAIS

Secretaria de Estado de Fazenda

Diretoria de Planejamento, Orçamento e Finanças/Divisão de Execução da Despesa

Declaração - SEF/SPGF-DPOF-EXECUÇAODESPESA - 2021

Belo Horizonte, 25 de março de 2021.

Esta declaração tem por objetivo atestar a obediência, no âmbito da Unidade Orçamentária 1191 - Secretaria de Estado de Fazenda, em relação à descentralização de recursos financeiros lastreados por relatórios extraídos da base de dados do SIAFI, ao artigo 5º da Lei 8666/93 que estabelece *in verbis:*

Art. 5º Todos os valores, preços e custos utilizados nas licitações terão como expressão monetária a moeda corrente nacional, ressalvado o disposto no art. 42 desta Lei, devendo cada unidade da Administração, no pagamento das obrigações relativas ao fornecimento de bens, locações, realização de obras e prestação de serviços, obedecer, para cada fonte diferenciada de recursos, a estrita ordem cronológica das datas de suas exigibilidades, salvo quando presentes relevantes razões de interesse público e mediante prévia justificativa da autoridade competente, devidamente publicada.

Leonardo Lana Antoniazzi de Rezende Figueiredo - MASP 668.870-9

Diretoria de Planejamento, Orçamento e Finanças

Superintendência de Planejamento, Gestão e Finanças

Marcelo Augusto Farah Dias - MASP 668.753-7

Diretor de Planejamento, Orçamento e Finanças

Superintendência de Planejamento, Gestão e Finanças

Documento assinado eletronicamente por **Leonardo Lana Antoniazzi de Rezende Figueiredo**, **Gerente de Área**, em 29/03/2021, às 16:45, conforme horário oficial de Brasília, com fundamento no art. 6º, § 1º, do Decreto nº 47.222, de 26 de julho de 2017.

Documento assinado eletronicamente por **Marcelo Augusto Farah Dias**, **Diretor**, em 30/03/2021, às 08:05, conforme horário oficial de Brasília, com fundamento no art. 6º, § 1º, do Decreto nº 47.222, de 26 de julho de 2017.

A autenticidade deste documento pode ser conferida no site

http://sei.mg.gov.br/sei/controlador_externo.php?acao=documento_conferir&id_orgao_acesso_externo=0, informando o código verificador **27281711** e o código CRC **205D0816**.

Documento assinado eletronicamente por Ana Carolina Alves Pereira de Oliveira, Procuradora-Geral Adjunta, em 16/07/2021, às 16:57, conforme horário oficial de Brasília, com fundamento no art. 5º, § 3º, do Decreto nº 47.222, de 26 de julho de 2017.

GOVERNO DO ESTADO DE MINAS GERAIS

Secretaria de Estado de Fazenda

Diretoria de Planejamento, Orçamento e Finanças/Divisão de Prestação de Contas

Anexo nº I - Item III - J/18 - RCC/SEF/SPGF-DPOF-PRESTAÇÃOCONTAS/2021

PROCESSO Nº 1190.01.0008074/2021-86

Secretaria de Estado de Fazenda
Superintendência de Planejamento, Gestão e Finanças
Diretoria de Planejamento, Orçamento e Finanças

RELATÓRIO DE CONFORMIDADE CONTÁBIL - RCC - ANEXO

UNIDADE ORÇAMENTÁRIA	REF: MÊS/ANO:
SECRETARIA DE ESTADO DE FAZENDA	DEZEMBRO/2020

1 - DECLARAÇÃO DE CONFORMIDADE

Declaramos que os registros contábeis processados no SIAFI-MG estão lastreados em documentação legal e atendem à legislação vigente, em especial a Lei Federal nº 4.320/64, a Lei Complementar Federal nº 101/00, as Normas Brasileiras de Contabilidade Aplicadas ao Setor Público - NBCASP e normativos expedidos pela Secretaria do Tesouro Nacional, diante do que atestamos sua regularidade e conformidade, ressalvadas as observações relatadas no campo "2" em forma de Notas Explicativas.

2 - INCONFORMIDADES

ordem	Número/Nome/Dados da Conta Contábil/UE		Saldo(R$)	Inconformidades	Medidas adotadas para regularização
2.2	1.1.3.4.1.02.00.00 - Pagamento sem Crédito Orçamentário		2.017,57		Regularização Documento/Nº/Data
2.2.1	Refere-se a despesa além do crédito, exercício de 1990. Este valor foi transferido da conta contábil 2.1.4.03.01.00.00 - Despesa Realizada Além do Crédito - Pessoal, constante do sistema FG03, para conta contábil 1.1.4.06.02.00.00 - Responsabilidade em Apuração, constante do Plano de Contas Único do SIAFI. Essa transferência foi contabilizada através da Partida Contábil nº. 501, no exercício de 1997, atendendo a determinação do TCE, Ofício Circular SCCG/GAB/239/97. A SCCG baixou o valor supra da conta contábil 1.1.3.02.99.00.00 - Responsabilidades Apuradas a Reclassificar da UE 1190.001 - Assessoria de Gestão Estratégica e Inovação (Orçamento)/SGF através da Nota de Ajuste Contábil 472, em 11/12/07. Posteriormente a SGF lançou o valor na conta 1.1.3.02.05.00.00 - Pagamento sem Crédito Orçamentário, através da NLC nº 2007/0529, em 27/12/2007, atendendo as solicitações contidas no Memo SCCG/DCAO/222/07, de 06/11/07 e E-mail de 27/12/2007.				
	121 - SPGF	2.017,57		Pagamento sem crédito orçamentário	Saldo mantido conforme orientação da SCCG expressa no Ofício 6, de 20/05/2019, constante no processo SEI nº 1190.01.0008495/2019-74.
2.3	1.1.3.4.1.88.00.00 - Outras Responsabilidades		134.723,21		Regularização NLC/Nº/2020-Data
2.3.1	Diversas Tomadas de Contas Especial, com a apuração e identificação dos responsáveis e quantificação do dano ao erário, respaldados pelos Relatórios de Controle Interno da Auditoria Setorial (AS), devidamente atestados pelo Secretário de Estado de Fazenda. Aguardando manifestação do Tribunal de Contas do Estado de Minas Gerais.				
2.3.1.1	029 - AF/1º Nível/BH-3	70.845,63	101.149,99	PTA desaparecido, reconstituido e não ressarcido.	Aguardando a elaboração de Notas Tecnicas referentes à baixa do saldo contábil, em atendimento à solicitação encaminhada no Processo SEI 1190.01.0012982/2020-75 à Controladoria Setorial.
		3.017,23		Abalroamento veiculo GMG-9176. TCE-MG 16/2003	
		798,42		Abalroamento veiculo GMG-9517. TCE-MG 17/2003	
		2.244,41		Abalroamento veiculo GMG-9519. TCE-MG 13/2003.	
		287,09		Multas de trânsito GMG-9519, GMG-9498, GMG-9546, GMG-9533. TCE-MG 34-36/2005.	
		5.986,30		Desaparecimento 02 maq. Calcular e 01 impressora inkjet. TCE-MG 22/2005.	
		1.717,35		Desaparecimento micro computador. TCE-MG 11/2005.	
		362,42		Multas de trânsito GMG-9519, HMG-1173, GMG-9529 - TCE-MG 4/2005, 25/2005, 33/2005.	
		15.891,14		Abalroamento veículo GMG-9186 TCE-MG 14/2005.	
2.3.1.2	095 - AF/2º Nível/Pouso Alegre	10.679,11	10.679,11	Acidente veic. Placa GMG-9273 Patr: 1153597 - Convertido Tomada de Contas desde 11/07/2015.	Nota de Auditoria 011/2019 de 12/08/2019, repassada para SPGF com a recomendação de se efetuar os procedimentos necessários para realizar o desconto do débito em folha de pagamento do servidor Felisberto Alves de Oliveira - Masp 906.529-3.
2.3.1.3	106 - AF/1º Nível/Uberlândia	6.925,77	6.925,77	Acidente veiculo GMG-9453 - Processo encaminhado ao TCE-MG nº 680.993-MG de 10/07/03. Distribuido ao Consº Sylo Costa - Atendimento ao OF/TCE/MG SEC/4º Câmara nº 7808 de 20.04.04. O processo foi arquivado pelo TCE-MG.	Aguardando orientações da Controladoria Setorial para realizarmos os lançamentos contábeis necessários para encerrar o processo.
2.3.1.4	121 - SPGF	2.350,47	15.968,34	Danos causados ao veiculo GMG-3268 - Arquivado em 03/02/2017 pelo TCE-MG.	Processo SEI 1190.01.0017585/2020-51 enviado ao Gabinete SPGF em 28/09 para manifestação acerca das recomendações da Auditoria Setorial. Aguardando resposta.
		11.444,72		Danos causados ao veiculo GMG-9557 - Arquivado em 11/02/2019. TCE-MG http://www.tce.mg.gov.br/Pesquisa_Processo.asp?cod_processo=700841.	
		211,16		Danos causados ao veiculo HMG-1236 - Arquivado em 05/11/2013 pelo TCE-MG.	
		104,86		Danos causados ao veiculo HMG-5498 - Arquivado em 19/02/2005. TCE-MG.	
		253,24		Danos causados ao veiculo GMG-9556 - Processo encaminhado ao TCE/MG via ofício Gabinete 1158/2007. Não localizado o processo no TCE-MG.	
		1.603,89		Desaparecimento máquina fotografica pat. 28000.001-3 e projetor multimídia pat. 1279994-7 - TCE-MG 760816 de 12/01/2006. Responsabilidade de servidor, CPF 698.860.086-87. Registro pendente de baixa.	
2.4	1.2.1.2.1.06.03.00 - Depósitos Judiciais/Recursal		1.069.214,09		Regularização Documento/Nº/Data
2.4.1	121 - SPGF	1.069.214,09		Registro efetuado em cumprimento de determinações judiciais, das ações movidas pelos servidores inativos, contrários ao desconto de IRRF.	A unidade solicitou informação à Controladoria Setorial e concomitantemente busca os documentos que deram origem aos registros, afim de verificar a situação dos processos judiciais e a necessidade de manutenção do saldo contábil.
2.5	2.1.3.1.1.01.00.00 - Fornecedores e Contas a Pagar Pagamento de Encargos Financeiros		28,00		Regularização Documento/Ano/Nº
2.5.1	Ressarcidos ao Estado				
2.5.1.1	121 - SPGF		28,00		
	ECT		28,00		
	Emp./OP	Data	Valor		
	0302 - 0676 (25,07) e 0304 - 0677 (2,93)	10 e 11/08/2020	28,00	Valor a ser ressarcido pela DGI/DBENS.	Ressarcimento realizado através do DAE 860106599606 2 efetuado em 26/01/2021 pela servidora Luemara CM Piazza. Efetuado a CRA nº 2021/001 de 29/01/21
2.5.1.2	124 - SAIF		115,30		
	PM de BH e ECT		115,30		
	Emp./OP	Data	Valor		
	0024 - 0071 (113,76) e 0025 - 0073 (1,54)	11 e 14/12/2020	115,30	Ressarcido	Ressarcimento realizado através das CRA's nº 2021/001 e 002 em 22/01/21.
2.6	2.1.8.8.1.08.00.00 - Depósitos de Terceiros		30.082,33		Regularização Documento/Ano/Nº
2.6.1	064 - AF/2º Nível/Contagem	55,03	55,03	Retenção Indevida de INSS prestadora ADMISA SERVIÇOS, executada pela AF Curvelo – Liquidação 2000/434 – Em consulta à procuradoria, credor encontra-se SubJudice. No ano de 2000 a execução orçamentária era executada pela AF Curvelo e foi incorporada à executora AF/2º Nível/ Contagem em Janeiro de 2017.	Consulta à procuradoria, credor encontra-se sub-judice.
2.6.2	102 - AF/2º Nível/Teófilo Otoni	30.027,30	30.027,30	Refere-se ao pagamento do condomínio do prédio da AF e DF Teófilo Otoni. Os valores depositados para pagamento do condomínio, passaram a ser bloqueados por ordem judicial.	A SCAF/STE orientou a Unidade que solicite ao Banco do Brasil, emissão de boletos através de código de barras para viabilizar o pagamento, mas até o momento o referido Banco não se pronunciou. Aguardando novas orientações da SCAF.
2.7	2.1.8.8.1.88.00.00 - Outros Valores Restituíveis - Outros Consignatários-Retenções ISSQN		0,06		Regularização Documento/Ano/Nº
2.7.1	122 - STI	0,06	0,06	Valor disponível para anulação. Será posteriormente anulado.	Anulação do saldo registrada em 21/01/21.
	6.3.1.1.0.00.00.00 - Restos a Pagar Não Processados				

2.8	6.3.1.1.0.00.00.00 - Restos a Pagar Não Processados a Liquidar - Exercícios Anteriores 2019		592.306,82		
2.8.1	010- SCAF		0,02		Regularização
	ECT	Valor			Documento/Ano/Nº
	RPNP 2019 0001	0,02		Saldo não cancelado devido a problemas tecnicos no SIAD. Despesa empenhada a favor da empresa BLOOMBERG firmado em Dolar tendo variação cambial, o que resultou no problema.	Solicitada orientação à equipe responsável do SIAD, uma vez que é necessário o registro da variação cambial no SIAD, para posterior cancelamento.Aguardando resposta para o posterior registro de cancelamento do referido saldo de RPNP.
2.8.2	029 - AF/1º Nível/BH-3		198.619,14		Regularização
	Agile Empreendim. e Serviços Eireli	Valor			Documento/Ano/Nº
	RPNP 2019 0001	77.499,00		Existem despesas pendentes a serem faturadas	Aguardando fatura
	Agile Empreendimentos e Serviços Eireli	Valor			Documento/Ano/Nº
	RPNP 2019 0002	1.523,26		Existem despesas pendentes a serem faturadas	Aguardando fatura
	Agile Empreendim. e Serviços Eireli	Valor			Documento/Ano/Nº
	RPNP 2019 0003	1.338,70		Existem despesas pendentes a serem faturadas	Aguardando fatura
	Agile Empreendim. e Serviços Eireli	Valor			Documento/Ano/Nº
	RPNP 2019 0004	1.202,02		Existem despesas pendentes a serem faturadas	Aguardando fatura
	Agile Empreendim. e Serviços Eireli	Valor			Documento/Ano/Nº
	RPNP 2019 0007	80,92		Existem despesas pendentes a serem faturadas	Aguardando fatura
	Agile Empreendim. e Serviços Eireli	Valor			Documento/Ano/Nº
	RPNP 2019 0008	1.556,08		Existem despesas pendentes a serem faturadas	Aguardando fatura
	Agile Empreendim. e Serviços Eireli	Valor			Documento/Ano/Nº
	RPNP 2019 0009	319,11		Existem despesas pendentes a serem faturadas	Aguardando fatura
	Agile Empreendim. e Serviços Eireli	Valor			Documento/Ano/Nº
	RPNP 2019 0011	1.129,39		Existem despesas pendentes a serem faturadas	Aguardando fatura
	Agile Empreendim. e Serviços Eireli	Valor			Documento/Ano/Nº
	RPNP 2019 0013	812,48		Existem despesas pendentes a serem faturadas	Aguardando fatura
	Agile Empreendim. e Serviços Eireli	Valor			Documento/Ano/Nº
	RPNP 2019 0014	805,56		Existem despesas pendentes a serem faturadas	Aguardando fatura
	Agile Empreendim. e Serviços Eireli	Valor			Documento/Ano/Nº
	RPNP 2019 0016	381,82		Existem despesas pendentes a serem faturadas	Aguardando fatura
	Agile Empreendim. e Serviços Eireli	Valor			Documento/Ano/Nº
	RPNP 2019 0017	492,97		Existem despesas pendentes a serem faturadas	Aguardando fatura
	Claro	Valor			Documento/Ano/Nº
	RPNP 2019 0069	1.894,04		Existem despesas pendentes a serem faturadas	Aguardando fatura
	Telemar Norte Leste S/A	Valor			Documento/Ano/Nº
	RPNP 2019 0073	1.005,27		Existem despesas pendentes a serem faturadas	Aguardando fatura
	Telemar Norte Leste S/A	Valor			Documento/Ano/Nº
	RPNP 2019 0077	989,14		Existem despesas pendentes a serem faturadas	Aguardando fatura
	Telemar Norte Leste S/A	Valor			Documento/Ano/Nº
	RPNP 2019 0089	687,92		Existem despesas pendentes a serem faturadas	Aguardando fatura
	Claro	Valor			Documento/Ano/Nº
	RPNP 2019 0100	954,70		Existem despesas pendentes a serem faturadas	Aguardando fatura
	CTIS tecnologia S.A	Valor			Documento/Ano/Nº
	RPNP 2019 0112	1.994,61		Existem despesas pendentes a serem faturadas	Aguardando fatura
	MGS Minas Gerais Administração e Serviços S/A	Valor			Documento/Ano/Nº
	RPNP 2019 0158	312,55		Existem despesas pendentes a serem faturadas	Aguardando fatura
	Vicente Pedrosa & Irmãos Ltda	Valor			Documento/Ano/Nº
	RPNP 2019 0162	56,86		Existem despesas pendentes a serem faturadas	Aguardando fatura
	MGS Minas Gerais Administração e Serviços S/A	Valor			Documento/Ano/Nº
	RPNP 2019 0355	95.482,74		Existem despesas pendentes a serem faturadas	Aguardando fatura
	MGS Minas Gerais Administração e Serviços S/A	Valor			Documento/Ano/Nº
	RPNP 2019 0431	8.100,00		Existem despesas pendentes a serem faturadas	Aguardando fatura
	060 - AF/2º Nível/Governador Valadares				Regularização
	Cemig Distribuição S.A.	Valor			Documento/Ano/Nº
	RPNP 2019 0001	1.744,30		Saldo não utilizado	Saldo de restos a pagar cancelado em 15/01/21
	Cemig Distribuição S.A.	Valor			Documento/Ano/Nº
	RPNP 2019 90001	148,00		Saldo não utilizado	Saldo de restos a pagar cancelado em 15/01/21
	RPNP 2019 90001	4,77		Saldo não utilizado	Enviado despacho à Unidade solicitando cancelamento do restante do saldo.
	COPASA	Valor			Documento/Ano/Nº
	RPNP 2019 0002	258,90		Saldo não utilizado	Saldo de restos a pagar cancelado em 15/01/21
	Agile Empreendim. e Serviços Eireli	Valor			Documento/Ano/Nº
	RPNP 2019 90002	1.768,16		Saldo não utilizado	Saldo de restos a pagar cancelado em 15/01/21
	ECT	Valor			Documento/Ano/Nº
	RPNP 2019 0003	552,00		Saldo não utilizado	Saldo de restos a pagar cancelado em 15/01/21
		25,54		Manter saldo	Aguardando fatura
	Ticket Soluções Hdfgt S/A	Valor			Documento/Ano/Nº
	RPNP 2019 90003	2.506,69		Saldo não utilizado	Saldo de restos a pagar cancelado em 15/01/21
	Telemar Norte Leste S/A	Valor			Documento/Ano/Nº
	RPNP 2019 0004	158,61		Manter saldo	Aguardando fatura
	Claro	Valor			Documento/Ano/Nº
	RPNP 2019 0005	562,68		Manter saldo	Aguardando fatura
	Agile Empreendim e Serviços Eireli	Valor			Documento/Ano/Nº
	RPNP 2019 0006	1.875,75		Saldo não utilizado	Saldo de restos a pagar cancelado em 15/01/21
	Agile Empreendim. e Serviços Eireli	Valor			Documento/Ano/Nº
	RPNP 2019 0007	3.390,64		Saldo não utilizado	Saldo de restos a pagar cancelado em 15/01/21
	Agile Empreendim. e Serviços Eireli	Valor			Documento/Ano/Nº
	RPNP 2019 0008	5.860,08		Saldo não utilizado	Saldo de restos a pagar cancelado em 15/01/21

	Agile Empreendim. e Serviços Eireli	Valor				Documento/Ano/Nº
	RPNP 2019 0009	6.556,46		Saldo não utilizado		Saldo de restos a pagar cancelado em 15/01/21
	ECT	Valor				Documento/Ano/Nº
	RPNP 2019 0011	210,05		Saldo não utilizado		Saldo de restos a pagar cancelado em 15/01/21
	Cemig Distribuição S.A.	Valor				Documento/Ano/Nº
	RPNP 2019 0015	5.349,54		Saldo não utilizado		Saldo de restos a pagar cancelado em 15/01/21
	SAAE - Serviço Autônomo De Água e Esgoto - Mantena	Valor				Documento/Ano/Nº
	RPNP 2019 0016	6,18		Saldo não utilizado		Saldo de restos a pagar cancelado em 15/01/21
	PM Governador Valadares	Valor				Documento/Ano/Nº
	RPNP 2019 0018	682,59		Saldo não utilizado		Saldo de restos a pagar cancelado em 15/01/21
	ECT	Valor				Documento/Ano/Nº
	RPNP 2019 0019	767,43		Saldo não utilizado		Saldo de restos a pagar cancelado em 15/01/21
	ECT	Valor				Documento/Ano/Nº
	RPNP 2019 0020	250,00		Saldo não utilizado		Saldo de restos a pagar cancelado em 15/01/21
	ECT	Valor				Documento/Ano/Nº
	RPNP 2019 0021	250,00		Saldo não utilizado		Saldo de restos a pagar cancelado em 15/01/21
	ECT	Valor				Documento/Ano/Nº
	RPNP 2019 0022	138,87		Saldo não utilizado		Saldo de restos a pagar cancelado em 15/01/21
	Telemar Norte Leste S/A	Valor				Documento/Ano/Nº
	RPNP 2019 0023	22,27		Saldo não utilizado		Saldo de restos a pagar cancelado em 15/01/21
	Telemar Norte Leste S/A	Valor				Documento/Ano/Nº
	RPNP 2019 0025	54,90		Saldo não utilizado		Saldo de restos a pagar cancelado em 15/01/21
	Telemar Norte Leste S/A	Valor				Documento/Ano/Nº
	RPNP 2019 0027	82,86		Saldo não utilizado		Saldo de restos a pagar cancelado em 15/01/21
	Cemig Distribuição S.A.	Valor				Documento/Ano/Nº
	RPNP 2019 0028	2.070,10		Saldo não utilizado		Saldo de restos a pagar cancelado em 15/01/21
	SAAE - Serviço Autônomo De Água e Esgoto - Aimorés	Valor				Documento/Ano/Nº
	RPNP 2019 0030	711,48		Saldo não utilizado		Saldo de restos a pagar cancelado em 15/01/21
	COPASA	Valor				Documento/Ano/Nº
	RPNP 2019 0031	484,37		Saldo não utilizado		Saldo de restos a pagar cancelado em 15/01/21
	Telemar Norte Leste S/A	Valor				Documento/Ano/Nº
	RPNP 2019 0032	40,00		Saldo não utilizado		Saldo de restos a pagar cancelado em 15/01/21
	Telemar Norte Leste S/A	Valor				Documento/Ano/Nº
	RPNP 2019 0033	18,88		Saldo não utilizado		Saldo de restos a pagar cancelado em 15/01/21
	Telemar Norte Leste S/A	Valor				Documento/Ano/Nº
	RPNP 2019 0034	35,63		Saldo não utilizado		Saldo de restos a pagar cancelado em 15/01/21
2.8.3	ECT	Valor	58.401,62			Documento/Ano/Nº
	RPNP 2019 0035	1.661,13		Saldo não utilizado		Saldo de restos a pagar cancelado em 15/01/21
	Telemar Norte Leste S/A	Valor				Documento/Ano/Nº
	RPNP 2019 0036	26,48		Saldo não utilizado		Saldo de restos a pagar cancelado em 15/01/21
	Telemar Norte Leste S/A	Valor				Documento/Ano/Nº
	RPNP 2019 0037	22,37		Saldo não utilizado		Saldo de restos a pagar cancelado em 18/1/21
	Conservo Serviços Gerais Ltda	Valor				Documento/Ano/Nº
	RPNP 2019 0040	59,72		Saldo não utilizado		Saldo de restos a pagar cancelado em 15/01/21
	Telemar Norte Leste S/A	Valor				Documento/Ano/Nº
	RPNP 2019 0043	156,08		Saldo não utilizado		Saldo de restos a pagar cancelado em 18/01/21
	Telemar Norte Leste S/A	Valor				Documento/Ano/Nº
	RPNP 2019 0044	83,86		Saldo não utilizado		Saldo de restos a pagar cancelado em 18/01/21
	CTIS tecnologia S.A	Valor				Documento/Ano/Nº
	RPNP 2019 0050	2.600,00		Manter saldo		Aguardando fatura
	Agile Empreendimentos e Serviços Eireli	Valor				Documento/Ano/Nº
	RPNP 2019 0052	6.606,55		Saldo não utilizado		Saldo de restos a pagar cancelado em 15/01/21
	CTIS tecnologia S.A	Valor				Documento/Ano/Nº
	RPNP 2019 0053	1.591,50		Manter saldo		Aguardando fatura
	ECT	Valor				Documento/Ano/Nº
	RPNP 2019 0061	1.200,00		Saldo não utilizado		Saldo de restos a pagar cancelado em 15/01/21
	ECT	Valor				Documento/Ano/Nº
	RPNP 2019 0064	150,00		Saldo não utilizado		Saldo de restos a pagar cancelado em 15/01/21
	Ticket Soluções Hdfgt S/A	Valor				Documento/Ano/Nº
	RPNP 2019 0079	915,20		Saldo não utilizado		Saldo de restos a pagar cancelado em 15/01/21
	P&P Turismo Eireli	Valor				Documento/Ano/Nº
	RPNP 2019 0089	1.801,69		Saldo não utilizado		Saldo de restos a pagar cancelado em 15/1/21
	ECT	Valor				Documento/Ano/Nº
	RPNP 2019 0111	653,44		Saldo não utilizado		Saldo de restos a pagar cancelado em 15/1/21
	Claro	Valor				Documento/Ano/Nº
	RPNP 2019 0115	60,00		Saldo não utilizado		Saldo de restos a pagar cancelado em 15/01/21
	Telemar Norte Leste S/A	Valor				Documento/Ano/Nº
	RPNP 2019 0117	23,38		Saldo não utilizado		Saldo de restos a pagar cancelado em 15/01/21
	Telemar Norte Leste S/A	Valor				Documento/Ano/Nº

	RPNP 2019 0118	31,97		Saldo não utilizado	Saldo de restos a pagar cancelado em 15/01/21
	Telemar Norte Leste S/A	Valor			Documento/Ano/Nº
	RPNP 2019 0119	30,00		Saldo não utilizado	Saldo de restos a pagar cancelado em 15/01/21
	Telemar Norte Leste S/A	Valor			Documento/Ano/Nº
	RPNP 2019 0120	39,85		Saldo não utilizado	Saldo de restos a pagar cancelado em 15/01/21
	Telemar Norte Leste S/A	Valor			Documento/Ano/Nº
	RPNP 2019 0121	238,12		Saldo não utilizado	Saldo de restos a pagar cancelado em 18/1/21
	Claro	Valor			Documento/Ano/Nº
	RPNP 2019 0122	199,10		Saldo não utilizado	Saldo de restos a pagar cancelado em 18/01/21
	ECT	Valor			Documento/Ano/Nº
	RPNP 2019 0129	0,08		Saldo não utilizado	Saldo de restos a pagar cancelado em 15/01/21
	Cristovão Murta Neto	Valor			Documento/Ano/Nº
	RPNP 2019 0131	129,28		Saldo não utilizado	Saldo de restos a pagar cancelado em 15/1/21
	P&P Turismo Eireli	Valor			Documento/Ano/Nº
	RPNP 2019 0140	40,46		Saldo não utilizado	Saldo de restos a pagar cancelado em 15/01/21
	Glauco Saraiva De Almeida Peixoto	Valor			Documento/Ano/Nº
	RPNP 2019 0154	98,45		Saldo não utilizado	Saldo de restos a pagar cancelado em 15/01/21
	Glauco Saraiva De Almeida Peixoto	Valor			Documento/Ano/Nº
	RPNP 2019 0155	84,80		Saldo não utilizado	Saldo de restos a pagar cancelado em 15/01/21
	CTIS tecnologia S.A	Valor			Documento/Ano/Nº
	RPNP 2019 0171	2.998,65		Aguardando fatura	Aguardando fatura
	Telemar Norte Leste S/A	Valor			Documento/Ano/Nº
	RPNP 2019 0177	27,93		Saldo não utilizado	Saldo de restos a pagar cancelado em 15/01/21
	Telemar Norte Leste S/A	Valor			Documento/Ano/Nº
	RPNP 2019 0178	52,02		Saldo não utilizado	Saldo de restos a pagar cancelado em 15/01/21
	Telemar Norte Leste S/A	Valor			Documento/Ano/Nº
	RPNP 2019 0179	123,29		Saldo não utilizado	Saldo de restos a pagar cancelado em 15/01/21
	Telemar Norte Leste S/A	Valor			Documento/Ano/Nº
	RPNP 2019 0180	108,49		Saldo não utilizado	Saldo de restos a pagar cancelado em 15/01/21
2.8.4	064 - AF/2º Nível/Contagem		14,09		Regularização
	Agile Empreendim. e Serviços Eireli	Valor			Documento/Ano/Nº
	RPNP 2019 0005	14,09		Flata de baixa do RPNP	RPNP 2019/005 no valor de R$14,09 cancelado em 15/01/21.
	065 - AF/2º Nível/Ipatinga		4.964,03		Regularização
	CTIS TECNOLOGIA S.A	Valor			Documento/Ano/Nº
	RPNP 2019 0003	1.034,25		Contrato pende de baixa no Portal de Compras	Unidade está aguardando as faturas da CTIS referente à reajuste retroativo feito por meio de Apostila.
	0049	1.990,81			
	P&P Turismo Eireli	Valor			
	RPNP 2019 0086	1.855,96		Contrato pendente de baixa no Portal de Compras	O valor total do RP (R$ 1.855,96) refere-se à dois itens do processo, sob nrs 43 e 44. O saldo total do item nr 43, no valor de R$ 1.842,03 foi devidamente cancelado. O saldo do item nr 44, no valor de R$ 13,93 está apresentando erro no portal de compras tanto para cancelamento de RP quanto para proceder como ajuste financeiro. Diante disso a SPGF está verificando com a SEPLAG os procedimentos a serem adotados. Aguardando análise.
	Telemar Norte Leste S/A	Valor			
	RPNP 2019 0108	83,01		Contrato pendente de baixa no Portal de Compras	Saldo cancelado em 15/01/2021.
2.8.5	079 - AF/2º Nível/Montes Claros		1.300,16		Regularização
	ECT	Valor			Documento/Ano/Nº
	RPNP 2019 0104	1.127,78		Resto a pagar não processado referente ao exercício de 2019 sem despesa pendente.	Foram realizadas várias tentativas de cancelamento, entretanto, o Portal de Compras não permitiu. E-mail enviado a SPGF em 06/01/2021 solicitando auxílio. A SPGF está em contato com a SEPLAG, para verificação no referido Portal.
	RPNP 2019 0127	172,38			
2.8.6	095 - AF/2º Nível/Pouso Alegre		2.238,15		Regularização
	ECT	Valor			Documento/Ano/Nº
	RPNP 2019 0006	2.238,15		Empenhos a serem anulados.	Foram realizadas varias tentativas para anulacao do saldo, sem sucesso. Aguardando orientação do setor competente.
2.8.7	098 - AF/2º Nível/S. João Del Rei		5,32		Regularização
	Telemar Norte Leste	Valor			Documento/Ano/Nº
	RPNP 2019 0006	5,32		Portal de compras apresenta erro não permitindo especificação para cancelamento.	Verificação no portal de compras o motivo pelo qual o saldo apresentado está incompatível com o valor a ser cancelado.
	102 - AF/2º Nível/Teofilo Otoni				Regularização
	Cemig Distribuição S.A.	Valor			Documento/Ano/Nº
	RPNP 2019 0008	33,93		RPNP não cancelado	Cancelado em 29/01/21
	Banco Do Brasil S.A	Valor			Documento/Ano/Nº
	RPNP 2019 0013	4.223,68		RPNP não cancelado	Cancelado em 29/01/21
	Agile Empreendim. e Serviços Eireli	Valor			Documento/Ano/Nº
	RPNP 2019 0014	335,35		Diferença de reajuste CCT a pagar	Aguardando orientação da unidade gestora quanto a conferência do valor a pagar.
	Agile Empreendim. e Serviços Eireli	Valor			Documento/Ano/Nº
					Aguardando orientação da unidade gestora quanto a

	RPNP 2019 0015	710,16	Diferença de reajuste CCT a pagar	unidade gestora quanto a conferência do valor a pagar.
	Agile Empreendim. e Serviços Eireli	Valor		Documento/Ano/Nº
	RPNP 2019 0016	782,15	Diferença de reajuste CCT a pagar	Aguardando orientação da unidade gestora quanto a conferência do valor a pagar.
	Agile Empreendim. e Serviços Eireli	Valor		Documento/Ano/Nº
	RPNP 2019 0017	766,87	Diferença de reajuste CCT a pagar	Aguardando orientação da unidade gestora quanto a conferência do valor a pagar.
	Agile Empreendim. e Serviços Eireli	Valor		Documento/Ano/Nº
	RPNP 2019 0018	1.458,78	Diferença de reajuste CCT a pagar	Aguardando orientação da unidade gestora quanto a conferência do valor a pagar.
	Agile Empreendim. e Serviços Eireli	Valor		Documento/Ano/Nº
2.8.8	RPNP 2019 0019	338,36	11.832,41	Diferença de reajuste CCT a pagar	Aguardando orientação da unidade gestora quanto a conferência do valor a pagar.
	ECT	Valor		Documento/Ano/Nº
	RPNP 2019 0020	184,45	RPNP não cancelado	Cancelado em 29/01/21
	ECT	Valor		Documento/Ano/Nº
	RPNP 2019 0021	284,75	RPNP não cancelado	Cancelado em 29/01/21
	ECT	Valor		Documento/Ano/Nº
	RPNP 2019 0022	219,20	RPNP não cancelado	Cancelado em 29/01/21
	ECT	Valor		Documento/Ano/Nº
	RPNP 2019 0023	249,30	RPNP não cancelado	Cancelado em 29/01/21
	Telemar Norte Leste S/A	Valor		Documento/Ano/Nº
	RPNP 2019 0040	33,51	RPNP não cancelado	Cancelado em 29/01/21
	Ticket Soluções Hdfgt S/A	Valor		Documento/Ano/Nº
	RPNP 2019 0052	1.838,75	RPNP não cancelado	Cancelado em 29/01/21
	Telemar Norte Leste S/A	Valor		Documento/Ano/Nº
	RPNP 2019 0055	40,00	RPNP não cancelado	Cancelado em 29/01/21
	Telemar Norte Leste S/A	Valor		Documento/Ano/Nº
	RPNP 2019 0057	29,89	RPNP não cancelado	Cancelado em 29/01/21
	Telemar Norte Leste S/A	Valor		Documento/Ano/Nº
	RPNP 2019 0058	14,67	RPNP não cancelado	Cancelado em 29/01/21
	Telemar Norte Leste S/A	Valor		Documento/Ano/Nº
	RPNP 2019 0060	139,22	RPNP não cancelado	Cancelado em 29/01/21
	Claro S/A	Valor		Documento/Ano/Nº
	RPNP 2019 0061	67,76	RPNP não cancelado	Cancelado em 29/01/21
	Telemar Norte Leste S/A	Valor		Documento/Ano/Nº
	RPNP 2019 0080	81,63	RPNP não cancelado	Cancelado em 29/01/21
	108 - AF/2º Nível/Varginha			Regularização
	ECT	Valor		Documento/Ano/Nº
	RPNP 2019 0021	1.958,46	Empenhos a serem anulados.	Impossibilidade de anulação parcial dos saldos de empenhos . Aguardando orientação dos setores competentes
	Telemar Norte Leste S.A	Valor		Documento/Ano/Nº
2.8.9	RPNP 2019 0026	83,12	5.223,35	Empenhos a serem anulados.	Varias tentativas de anulação parcial dos saldos de empenhos , sem sucesso. Aguardando orientação dos setores competentes
	ECT	Valor		Documento/Ano/Nº
	RPNP 2019 0063	3.181,77	Empenhos a serem anulados.	Varias tentativas de anulação parcial dos saldos de empenho, sem sucesso. Aguardando orientação dos setores competentes
	121 - SPGF			Regularização
	Agile Empreendim. e Serviços Eireli	Valor		Documento/Ano/Nº
	RPNP 2019 0004	26.161,28	Pendência de Faturamento	Saldo em execução pela Unidade
	ECT	Valor		Documento/Ano/Nº
	RPNP 2019 0011	2.883,72	Pendência de Faturamento	Saldo em execução pela Unidade
2.8.10	SVS Sistema De Vigilancia E Seguranca Patrimonial Eireli	Valor	114.600,29	Documento/Ano/Nº
	RPNP 2019 0017	54.882,19	Pendência de Faturamento	Saldo em execução pela Unidade
	CTIS tecnologia S.A	Valor		Documento/Ano/Nº
	RPNP 2019 00114	3.359,38	Pendência de Faturamento	Saldo em execução pela Unidade
	CTIS tecnologia S.A	Valor		Documento/Ano/Nº
	RPNP 2019 00115	27.313,72	Pendência de Faturamento	Saldo em execução pela Unidade
	122 - STI			Regularização
	SVS Sistema de Vigilância e Segurança Patrimonial Eireli	Valor		Documento/Ano/Nº
	RPNP 2019 0016	48.701,85	Como a empresa entrou em processo de falência e não foram emitidas as últimas faturas referentes aos serviços prestados, não foi possível cancelar ainda o saldo de empenho.Pendência de Faturamento	Foram feitas várias tentativas de contato com a empresa, sem sucesso. Provável que os pagamentos sejam feitos em juízo.
	Prodemge	Valor		Documento/Ano/Nº
	RPNP 2019 0052	164,99	Saldo cancelado	RPNP cancelado em 21/01/21
	SVS Sistema de Vigilância e Segurança Patrimonial Eireli	Valor		Documento/Ano/Nº
2.8.11	RPNP 2019 0076	33.210,65	137.210,62	Como a empresa entrou em processo de falência e não foram emitidas as últimas faturas referentes aos serviços prestados, não foi possível cancelar ainda o saldo de empenho. Pendência de faturamento	Foram feitas várias tentativas de contato com a empresa, sem sucesso. Provável que os pagamentos sejam feitos em juízo.
	Telemar Norte Leste S/A	Valor		Documento/Ano/Nº
	RPNP 2019 0077	5.794,41	As notas fiscais 200660487069 e 2000666549573 foram registradas com valor integral incluindo as multas e juros, mas a liquidação no empenho 2019/17 ocorreu somente dos valores principais, restando um saldo que ficou preso nessas faturas, o que impede o cancelamento.	Foi solicitada intervenção da SEPLAG para fazer a correção nas notas fiscais, o que permitirá o cancelamento do RPNP.
	HCL (Brazil) Tecnologia da Informação Eireli	Valor		Documento/Ano/Nº

	RPNP 2019 0181	0,74		Saldo cancelado	RPNP cancelado em 21/01/21
	HCL (Brazil) Tecnologia da Informação Eireli	Valor			Documento/Ano/Nº
	RPNP 2019 0182	49.337,98		Pendência de faturamento	Foi solicitado ao fiscal do contrato a cobrança ao fornecedor para que o faturamento seja emitido.
2.8.12	123 - SUFIS		435,54		Regularização
	Agile Empreendimentos e serviços Eireli	Valor			Documento/Ano/Nº
	RPNP 2019 0060	435,54		Inconsistência do Portal de Compras com o SIAFI	Necessidade de intervenção da SEPLAG na liberação para registrar especificação de cancelamento de Restos a Pagar.
2.8.13	125-SCGOV		57.462,08		Regularização
	ECT	Valor			Documento/Ano/Nº
	RPNP 2019 0025	57.462,08		MGI MINAS GERAIS PARTICIPACOES S.A	Existem pendencias a serem sanadas pela unidade.
2.9	6.3.2.1.0.00.00.00 - Restos a Pagar Processados a Pagar - Exercícios Anteriores 2019		5.295,53		
2.9.1	029 - AF/1º Nível/BH-3		5.295,53		Regularização
	ADMISA - Administradora Mineira de Serviços Ltda	Valor			Documento/Ano/Nº
	RPP 2000 2513	5.295,53		Encargos financeiros de faturas pagas em atraso, em 1999.	Subjúdice - Aguardando autorização da Justiça do Trabalho para pagamento do saldo remanescente após a OP 2007/115 de 21/01/2007.
2.10	8.1.1.1.1.01.01.00 - Fianças Bancárias Recebidas - A executar		1.452.429,37		Regularização
					Documento/Nº/Data
2.10.1	Nível Auxiliar 20080025344800017 - Refere-se a Cartas Finanças nº 313931 e 557393/Banco Potencial S/A (CNPJ 00.253.448/0001-17), vigência expirada em 15/10/2009, contrato nº 1900009790, firmado para prestação de serviço de controle, operação e fiscalização de portarias nas Unidades da SEF/MG pela empresa Adservis Multiperfil Ltda. Estas fianças estão pendentes do registro de baixa contábil devido ao contrato assegurado estar em análise pela Advocacia Geral do Estado de MG, por descumprimento de cláusulas trabalhistas. Com base no Parecer da Auditoria Setorial - AS/SEF Nº. 521/2011 de 13/09/2011, Nota Técnica da Assessoria Jurídica/SEF Nº. 1385/2011 de 27/09/2011 e Relatório da AGE Nº. 15.122 de 31/10/2011, deve ser mantido este registro.				
	121 - SPGF	96.402,17		Registro de fiança bancária pendente de baixa	A DAC informou por meio de e-mail em 19/08/2020 que a AJUR reafirmou a recomendação de manutenção no SIAFI-MG dos registro das fianças bancárias e garantias presentes nos contratos de seguro em que é beneficiário o Poder Público, até que não exista qualquer demanda judicial ou administrativa em que a responsabilidade da Seguradora possa vir a ser levantada. Foi informado ainda que será remetida nova solicitação de informações à AJUR/SEF.
2.10.2	Nível Auxiliar 201960701190481609 - Refere-se a Apólice vencida em 29/06/2020. Aguardando execução financeira residual do contrato 1900010632.				
	122 - STI	1.356.027,20		Apólice vencida em 29/06/2020. Aguardando execução financeira residual do contrato 1900010632. Fornecedor Capgemeni.	Devido ao término da vigência do contrato 1900010631 e por não haver mais pendências nesta unidade, foi registrado a baixa do saldo desta fiança em 21/01/2021 por meio da NLC 29.
2.11	8.1.1.1.1.02.01.00 - Apólices de Seguros Recebidas - A executar		847.940,45		
2.11.1	121 - SPGF		847.940,45		Regularização
					Documento/Nº/Data
	Apólice nº 09-0745-02-0004292 - Pottencial Seguradora S/A CNPJ 11.699.534/0001-74 vigência expirada em 06/10/2011, contrato nº 1900010306 Terra Viagens e Turismo Ltda.	44.612,00		Seguro garantia vencido pendente de baixa.	A DAC informou por meio de e-mail em 19/08/2020 que a AJUR reafirmou a recomendação de manutenção no SIAFI-MG dos registro das fianças bancárias e garantias presentes nos contratos de seguro em que é beneficiário o Poder Público, até que não exista qualquer demanda judicial ou administrativa em que a responsabilidade da Seguradora possa vir a ser levantada. Foi informado ainda que será remetida nova solicitação de informações à AJUR/SEF.
	Apólice nº 33101/UBF - Garantias & Seguros S/A CNPJ:33.061.839/0001-99, vigência expirada em 15/10/2002, contrato nº 1900009179 Conservadora Rema Serviços Técnicos Ltda.	34.058,44			
	Apólice nº 587801450421151 - Sulina Seguradora S/A CNPJ 88.457.395/0001-05, vigência expirada em 17/05/2006, contrato nº 1900009411 Convip Serviços Gerais Ltda.	218.486,32			
	Apólice nº 587801750235433 Sulina Seguros S/A CNPJ 88.457.395/0001-05, vigência expirada em 02/01/2004, contrato nº 1900009313 Labor Serviços Gerais Ltda.	35.343,05			
	Apólice nº 09-0775-02-0018624 - Pottencial Seguradora S/A CNPJ 11.699.534/0001-74 vigência expirada em 06/10/2012 contrato nº 1900010391 Terra Viagens e Turismo Ltda.	47.981,39			
	Apólice nº 0775.06.545-2 - Porto Seguro Companhia de Seguros Gerais CNPJ 61.198.164/0001-60 vigência expirada em 07/08/2013 contrato nº 1900010450 Êxodus Turismo Viagens e Intercâmbio Ltda.	52.555,60			
	Apólice nº 0775.06.545-2 Porto Seguro Companhia de Seguros Gerais CNPJ 61.198.164/0001-60 vigência expirada em 06/08/2014 contrato nº 1900010450 Êxodus Turismo Viagens e Intercâmbio Ltda.	53.144,35			
	Apólice nº 01.0775-02-0101386 - Potencial Seguradora S.A. CNPJ 11.699.534/0001-74, vigência expirada em 06/08/2015 contrato nº 1900010450 Êxodus Turismo Viagens e Intercâmbio Ltda.	48.034,00			
	Apólice nº 01414201300010775001633 7 Endosso 0000 - Berkley International do Brasil Seguros Ltda. CNPJ 07.021.544/0001-89 vigência expirada em 29/08/2015 contrato nº 1900010562 América Terceirização	313.725,30			
	122 - STI		980.115,25		Regularização
					Documento/Nº/Data
	Apólice de Seguro Garantia referente ao contrato 1900010816				Apólice baixada em

2.11.2	celebrado com a INGRAM MICRO BRASIL LTDA, nº 03069201899077502263 4 8000, Proposta 489.936, com vigência no período de 28/06/2018 a 25/06/2020.	314.171,50		Apólice expirada	20/01/2021 por meio da NLC 2021/23, devido ao registro de nova apólice com vigência iniciada em 29/08/2020.
	Apólice com vigência expirada em 26/07/2020, referente ao contrato 1900010765, celebrado com a Stefanini Consultoria. NLC nº 182 de 2019.	665.943,75		Apólice expirada	Apólice foi baixada por meio da NLC 33, em 21/01/2021e registrada nova apólice por meio da NLC 32 em 21/01/2021 com vigência de 27/07/2020 a 26/07/2021.
2.12	8.1.1.9.1.06.88.00 - Outras Responsabilidades em Apuração		86.317,21		Regularização NLC/Nº/2020-Data
2.12.1	Diversas Tomadas de Contas Especiais (TCE) instauradas para apuração dos fatos, identificação dos responsáveis e quantificação do dano ao erário. Aguardando identificação dos responsáveis pelas autoridades competentes, e os respectivos Relatórios de Controle Interno (RCI) da Auditoria Setorial convalidados pelo do Secretário de Estado de Fazenda.				
2.12.1.1	029 - AF/1º Nível/BH-3	0,01	0,05	Instauração da Tomada de Contas Especial/TCE nº 03/04, Portaria Sindicância nº 001/02 e RCI 12/04. Desaparecimento aparelho celular.	Encaminhada à Controladoria Setorial da SEF solicitação para emissão de Nota Técnica e subsequente baixa do saldo, através do SEI 1190.01.0012982/2020-75. As Notas Técnica já estão sendo elaboradas.
		0,01		Instauração da Tomada de Contas Especial/TCE n° 021/06, Resolução 3775/06 de 29/05/06. Memo AS /n° 333/06 de 04/10/2006. Desaparecimento gerador Honda, veículo GMG9504.	
		0,01		Instauração da Tomada de Contas Especial/TCE n° 022/06, Resolução 3775/06 de 29/05/06. Memo AS /n° 333/06 de 04/10/2006. Multa de trânsito.	
		0,01		Instauração da Tomada de Contas Especial/TCE n° 023/06, Resolução 3775/06 de 29/05/06. Memo AS /n° 333/06 de 04/10/2006. Desaparecimento Vales transporte.	
		0,01		Instauração da Tomada de Contas Especial/TCE n° 024/06, Resolução 3775/06 de 29/05/06. Memo AS /n° 333/06 de 04/10/2006. Dano veículo HMG1174.	
2.12.1.2	065 - AF/2º Nível/Ipatinga	0,01	0,01	Desaparecimento Impressora Epson 3JSM019417. TCE-MG 036/2005.	Aguardando Parecer da Controladoria Setorial da SEF referente ao Processo da Primeira Câmara nº 708880 – Tomada de Contas Especial – do Tribunal de Contas de MG – de 09/07/2003, Julgado por unanimidade pela extinção do mesmo sem resolução de mérito e arquivamento dos autos. Tão logo haja manifestação do órgão de controle interno serão adotadas as medidas recomendadas.
2.12.1.3	102 - AF/2º Nível/Teófilo Otoni	0,01	0,01	Apropriação indevida de valores públicos por servidor demitido.	Aguardando orientações da AGE. Tomada de Contas 744059.
2.12.1.4	106 - AF/1º Nível/Uberlândia	0,01	11.205,02	Furto mercadorias apreendidas.	Aguardando informações da Controladoria Setorial/SEF sobre a sindicancia realizada para verificar os procedimentos a serem adotados. Não localizado o processo no TCE-MG (Instauração da Tomada de Contas Especial/TCE-mg nº 39/05). Tão logo haja manifestação do órgão de controle interno serão adotadas as medidas recomendadas.
		11.205,00		Acidente veículo HMG1161.	
		0,01		Incendio veículo GMG9265.	
2.12.1.5	108 - AF/2º Nível/Varginha	2,78	2,78	Desaparecimento concentrador terminal Patrim. 490877-1. Processo Extinta Executora 1190100.	Foi solicitado posicionamento da Controladoria Setorial sobre a baixa do saldo contábil . Tão logo haja manifestação do órgão de controle interno serão adotadas as medidas recomendadas.
2.12.1.6	121 - SPGF	72.599,26	75.109,34	Divergências negativas e positivas apontadas no inventário de 2003 em diversas naturezas.	Processo SEI 1190.01.0017585/2020-51 enviado ao Gabinete SPGF em 28/09 para manifestação acerca das recomendações da Auditoria Setorial. Aguardando resposta.
		2.060,08		Notificação de multa de trânsito aplicada ao veículo oficial placas GMG 9553, GMG 9369, GMG 9998, GMG 9520, GMG 9544, GMG 9317, GMG 9520 e GMG 9556.	
		450,00		Bens não localizados da Unidade Executora 1190001 - SAD/DMP/Divisão de Almoxarifado (03 exaustores eólicos, patrimônios: 992.170, 992.171 e 992.172.	
2.13	8.1.1.9.1.10.00.00 - Bens Entregues p Cessão Onerosa e ou Comodato		165.594,40		
2.13.1	121 - SPGF	70.081,35		Unidade Financeira SCGA , Vencido em 18/06/2020.	Em análise para verificar a possibilidade de baixa dos valores.
		95.513,05		Unidade Financeira Gabinete SEF.	
2.14	8.1.2.3.1.01.00.00 - Contratos de Fornecimento - A executar		34.658,70		
2.14.1	Contrato Individual por Unidade Executora		34.658,70		
2.14.1.1	4549 - Café Toko Ltda Vigência 31/12/2009		1.460,00		Regularização NLC/Nº/2020-Data
	064 - AF/2º Nível/Contagem	1.460,00		Fornecedor com Certidão Negativa do INSS vencida e não regularizada, impedindo que a U.E registre despesas pendentes período de out/11 a dez/11. Empresa não encaminhou notas fiscais.	A Unidade comunicou ao fornecedor e ainda não foi atendida. Aguardando regularização do cadastro da empresa.
2.14.1.2	4482 - Café Toko Ltda Vigência 31/12/2009		1.347,50		Regularização NLC/Nº/2020-Data
	102 - AF/2º Nível/Teófilo Otoni	1.347,50		Saldo refere-se a contrato encerrado, Fornecedor Toko Agropecuária. Foram emitidas duas notas fiscais pela empresa, as quais não foram liquidadas.	A empresa encontra-se suspensa em razão de irregularidade fiscal.
2.14.1.3	5302 - Auto Posto Marla Ltda Vigência 31/12/2011		22.541,71		Regularização NLC/Nº/2020-Data
	063 - AF/1º Nível/Juiz de Fora	22.541,71		Fornecedor com Certidão Negativa do INSS vencida e não regularizada, impedindo que a U.E. registre as despesas pendentes do período de out/2011 a dez/2011. Falta de baixa do Contrato no Portal Compras 5583794.	Aguardando a AF/Além Paraíba levantar o débito e credor regularizar a situação fiscal. Credor com irregularidade fiscal(IE suspensa). AF Além Paraíba oficializou o contribuinte para regularizar situação fiscal.
2.14.1.4	9211646 - Vicente Pedrosa & Irmãos Ltda Vigência 31/12/2019		3.745,89		Regularização NLC/Nº/2020-Data
	029 - AF/1º Nível/BH-3	3.745,89		Existência de despesas pendentes.	Aguardando autorização para o pagamento de despesas pendentes.
2.14.1.5	9210422 - Ilha Auto Posto De Além Paraíba Ltda Vigência 31/12/2019		5.563,60		Regularização NLC/Nº/2020-Data
	063 - AF/1º Nível/Juiz de Fora	5.563,60		Ausência de baixa no Portal de Compras.	Credor com credenciamento CRC 13863148 em situação irregular. Contribuinte cientificado por e-mail .
2.15	8.1.2.3.2.01.00.00 - Contratos de Serviço - A executar		96.605.007,55		
2.15.1	Contratos Globais		15.579.190,15		
	6494 - MGS Vigência 12/03/2017		2.038.802,54		Regularização NLC/Nº/2020-Data
	029 - AF/1º Nível/BH-3	606.874,20			
	057 - AF/2º Nível/Divinópolis	25.886,11			
	063 - AF/1º Nível/Juiz de Fora	180.204,21			

2.15.1.1	065 - AF/2º Nível/Ipatinga	43.161,43		Contrato/Termo Aditivo com vigência expirada. Aguardando Termo de Encerramento no Portal de Compras.	Em 11/08/2020 a DAC informou que ainda restam pendências de outras U.E.'s que impedem a baixa.
	079 - AF/2º Nível/Montes Claros	0,01			
	105 - AF/1º Nível/Uberaba	195.144,43			
	106 - AF/1° Nível/Uberlândia	75.946,28			
	108 - AF/2º Nível/Varginha	108.355,46			
	121 - SPGF	803.230,41			
2.15.1.2	9043494 - ECT Vigência 24/06/2019		326.017,24	Contrato vencido em 24/06/2019. Aguardando baixa do contrato no Portal de Compras. Contrato/Termo Aditivo Aguardando Termo de Encerramento no Portal de Compras.	Regularização NLC/Nº/2020-Data Estão sendo analisadas pelas unidades, as possíveis pendências que estão impedindo a baixa, por ser um Contrato Global.
	029 - AF/1º Nível/BH-3	40.825,00			
	046 - AF/2º Nível/Barbacena	3.744,53			
	057 - AF/2º Nível/Divinópolis	4.315,74			
	060 - AF/2º Nível/Governador	17.769,76			
	063 - AF/1º Nível/Juiz de Fora	179,95			
	064 - AF/2º Nível/Contagem	12.571,57			
	065 - AF/2º Nível/Ipatinga	76.109,28			
	079 - AF/2º Nível/Montes Claros	60.875,55			
	086 - AF/2ºNível/Paracatu	243,43			
	088 - AF/2º Nível/Patos de Minas	174,66			
	095 - AF/2º Nível/Pouso Alegre	29.914,11			
	098 - AF/2º Nível/S. João Del Rei	21.896,16			
	102 - AF/2º Nível/Teófilo Otoni	9.077,51			
	104 - AF/2º Nível/Ubá	18.936,85			
	105 - AF/1º Nível/Uberaba	6.286,10			
	106 - AF/1° Nível/Uberlândia	866,64			
	108 - AF/2º Nível/Varginha	22.230,40			
2.15.1.3	6350 - ALGAR Telecom S/A Vigência 12/10/2019		497.605,27	Contrato/Termo Aditivo Aguardando Termo de Encerramento no Portal de Compras.	Regularização NLC/Nº/2020-Data Solicitação de informações enviada por e-mail à Unidade fiscalizadora do contrato em 23/10/2020. Aguardando informações sobre o motivo do contrato não ter sido baixado.
	057 - AF/2º Nível/Divinópolis	120.399,21			
	088 - AF/2º Nível/Patos de Minas	7.710,13			
	105 - AF/1º Nível/Uberaba	276.593,94			
	106 - AF/1° Nível/Uberlândia	76.128,52			
	108 - AF/2º Nível/Varginha	4.687,52			
	121 - SPGF	12.085,95			
2.15.1.4	6601- Svs Sistema De Vigilância E Segurança Patrimonial Eireli Vigência 27/11/2019		1.479.885,93	Contrato vencido, pendente de baixa.	Regularização NLC/Nº/2020-Data A baixa do contrato no Portal de Compras foi solicitada à SPGF/DAC por se tratar de contrato global. Solicitação de informações à Unidade Fiscalizadora do contrato em 23/10/2020.
	029 - AF/1º Nível/BH-3	1.105.230,65			
	105 - AF/1º Nível/Uberaba	93.184,99			
	121-SPGF	150.140,45			
	122-STI	131.329,84			
2.15.1.5	6617 - ECT Vigência 22/12/2019		5.433.183,79	Contrato/Termo Aditivo Aguardando Termo de Encerramento no Portal de Compras.	Regularização NLC/Nº/2020-Data A manutenção do contrato se deve a existência de restos a pagar e possíveis pendências de execução. Aguardando análise da SPGF/DAC. Solicitação de informações à Unidade Fiscalizadora do contrato em 23/10/2020.
	029 - AF/1º Nível/BH-3	558.990,52			
	046 - AF/2º Nível/Barbacena	12.662,71			
	057 - AF/2º Nível/Divinópolis	189.053,68			
	060 - AF/2º Nível/Governador	304.455,19			
	063 - AF/1º Nível/Juiz de Fora	30.259,99			
	064 - AF/2º Nível/Contagem	459.851,96			
	065 - AF/2º Nível/Ipatinga	366.484,89			
	079 - AF/2º Nível/Montes Claros	173.714,85			
	086 - AF/2ºNível/Paracatu	76.864,54			
	088 - AF/2º Nível/Patos de Minas	46.761,84			
	095 - AF/2º Nível/Pouso Alegre	108.082,08			
	098 - AF/2º Nível/S. João Del Rei	7.709,27			
	102 - AF/2º Nível/Teófilo Otoni	155.907,63			
	104 - AF/2º Nível/Ubá	142.140,60			
	105 - AF/1º Nível/Uberaba	213.681,89			
	106 - AF/1° Nível/Uberlândia	365.437,30			
	108 - AF/2º Nível/Varginha	254.948,59			
	121 - SPGF	1.032.863,65			
	124 - SAIF	640.174,40			
	131 - SUCRED	293.138,21			
2.15.1.6	9130630- CTIS Tecnologia S.A Vigência 08/02/2020		1.456.105,03	Contrato vencido. Falta baixa no Portal de Compras.	Regularização NLC/Nº/2020-Data Existem notas pendentes a emitir, a liquidar e aguardando o processo de indenização.
	007 - CCMG	12.035,24			
	029 - AF/1º Nível/BH-3	158.221,46			
	057 - AF/2º Nível/Divinópolis	73.472,40			
	060 - AF/2º Nível/Governador	48.710,55			
	063 - AF/1º Nível/Juiz de Fora	85.929,03			
	064 - AF/2º Nível/Contagem	75.357,25			
	065 - AF/2º Nível/Ipatinga	67.988,50			
	079 - AF/2º Nível/Montes Claros	73.687,56			
	105 - AF/1º Nível/Uberaba	79.027,95			
	106 - AF/1° Nível/Uberlândia	88.134,67			
	108 - AF/2º Nível/Varginha	90.903,86			
	121-SPGF	602.636,56			
2.15.1.7	9222929- CTIS Tecnologia S.A Vigência 08/02/2020		1.037.729,05	Contrato vencido. Falta baixa no Portal de Compras.	Regularização NLC/Nº/2020-Data Existem notas pendentes a emitir, a liquidar e aguardando o processo de indenização.
	029 - AF/1º Nível/BH-3	8.779,43			
	057 - AF/2º Nível/Divinópolis	9.050,66			
	060 - AF/2º Nível/Governador	22.678,83			
	063 - AF/1º Nível/Juiz de Fora	53.789,71			
	064 - AF/2º Nível/Contagem	23.430,33			
	065 - AF/2º Nível/Ipatinga	36.121,30			
	079 - AF/2º Nível/Montes Claros	25.206,77			
	105 - AF/1º Nível/Uberaba	108.989,86			
	106 - AF/1° Nível/Uberlândia	18.317,83			
	108 - AF/2º Nível/Varginha	25.300,12			

	121-SPGF	706.064,21			
2.15.1.8	6562 - Conservo Serviços Gerais Ltda Vigência 29/06/2020		3.309.861,30		Regularização NLC/Nº/2020-Data
	029 - AF/1º Nível/BH-3	1.236.230,27		Contrato vencido. Falta de baixa no portal de compras	Foi solicitado a baixa do contrato no Portal de Compras
	057 - AF/2º Nível/Divinópolis	70.695,33			
	060 - AF/2º Nível/Governador	28.122,51			
	063 - AF/1º Nível/Juiz de Fora	298.153,30			
	064 - AF/2º Nível/Contagem	132.455,10			
	065 - AF/2º Nível/Ipatinga	38.663,33			
	079 - AF/2º Nível/Montes Claros	22.550,06			
	105 - AF/1º Nível/Uberaba	171.386,16			
	106 - AF/1° Nível/Uberlândia	126.326,78			
	108 - AF/2º Nível/Varginha	53.202,04			
	121-SPGF	1.132.076,42			
2.15.2	Contrato Individual por Unidade Executora		81.025.817,40		
2.15.2.1	9040575 - Serta Serv. Tec. Adm. LTDA-EPP Vigência 27/12/2015		1.977,07		Regularização NLC/Nº/2020-Data
	063 - AF/1º Nível/Juiz de Fora	1.977,07		Falta de Baixa do contrato no Portal Compras.	Análise das pendências pela SPGF/DAC para efetivação da Baixa no Portal de Compras.
2.15.2.2	6294 - CIMCORP Comércio Internacional e Informática S.A. Vigência 30/07/2016		183.370,00		Regularização NLC/Nº/2020-Data
	122 - STI	183.370,00		Aguardando solução da pendência da empresa para posterior baixa do contrato. Irregularidade no CAGEF, Impossibilitando o reforço de empenho.	Foram feitas diversas cobranças à empresa para regularização no CAGEF, via e-mail e telefone, sem sucesso.
2.15.2.3	6086 - AMC Informática Ltda Vigência 03/12/2016		1.111.513,47		Regularização NLC/Nº/2020-Data
	121 - SPGF	1.111.513,47		Aguardando baixa do contrato vencido, no Portal de Compras.	Processo de DEA em andamento. Solicitação de informações à unidade fiscalizadora do contrato em 23/10/2020.
2.15.2.4	6114 - Digiseg Alarmes Ltda. EPP Vigência 21/01/2017		1.895,51		Regularização NLC/Nº/2020-Data
	108 - AF/2º Nível/Varginha	1.895,51		Contrato com saldo, com vigência expirada com despesas pendentes a liquidar em virtude de fornecedor em situação irregular na Receita Federal, impossibilitando o reforço e pagamento das faturas.	Aguardando regularização da situação da empresa perante a Receita Federal. Foi enviado e-mail à empresa solicitando, novamente, a regularização da situação.
2.15.2.5	9085509 - AMC Iinformática Ltda Vigência 01/06/2017		96.301,06		Regularização NLC/Nº/2020-Data
	121-SPGF	96.301,06		Contrato vencido, pendente de baixa.	Processo de DEA em andamento. Solicitação de informações à unidade fiscalizadora do contrato em 23/10/2020.
2.15.2.6	9039418- Software AG Brasil Informática e Serviço LTDA Vigência 18/06/2020		5.639,45		Regularização NLC/Nº/2020-Data
	122-STI	5.639,45		Não há pendências	Solicitação de baixa junto à SPGF. Aguardando orientações
2.15.2.7	9162740- Companhia De Tecnologia Da Informação Do Estado De Minas Gerais - PRODEMGE Vigência 13/11/2018		120.794,34		Regularização NLC/Nº/2020-Data
	122-STI	120.794,34		O contrato apresenta pendências.	AFoi enviado e-mail à SEPLAG em 20/01/2021 solicitando novamente a baixa e informação quanto a exigência de possíveis pendências que impedem a baixa. A resposta foi que está sendo providenciada a baixa.
2.15.2.8	9051195 - MGI Minas Gerais Participações S.A Vigência 29/01/2019		3.856.042,60		Regularização NLC/Nº/2020-Data
	125 - SCGA	3.856.042,60		No dia 14 de julho de 2020, conforme OP 105, a DCGA realizou pagamento à MGI. Após análise feita pela DCGA acerca do valor residual de R$6.397,10 apresentado pela MGI, constatou-se que o valor é devido, o qual já foi atestado e encontra-se pendente de pagamento. Resta pendente o pagamento da despesa residual do contrato.	Após a realização do pagamento o contrato será encerrado no Portal de Compras.
2.15.2.9	9192548- Capgemini Brasil S/A Vigência 29/06/2019		14.553.825,27		Regularização NLC/Nº/2020-Data
	122-STI	14.553.825,27		Até o momento não há pendências neste contrato, o que permite a efetivação da baixa.	Foi enviado e-mail ao fornecedor solicitando confirmação de que não há pendências de faturamento para este contrato.
2.15.2.10	9197763- Companhia De Tecnologia Da Informação Do Estado De Minas Gerais - PRODEMGE Vigência 11/12/2019		32.968,99		Regularização NLC/Nº/2020-Data
	122-STI	32.968,99		Contrato encerrado com o fornecedor.	Foi enviado e-mail à SEPLAG em 20/01/2021 solicitando novamente a baixa e informação quanto a exigência de possíveis pendências que impedem a baixa. A resposta foi que está sendo providenciada a baixa.
2.15.2.11	6615 -Anjo da Guarda Alarmes Eletrônicos Ltda -ME Vigência 14/12/2019		425,33		Regularização NLC/Nº/2020-Data
	106 - AF/1º Nível/Uberlândia	425,33		Contrato vencido na Unidade Executora que ainda não foi realizada a Baixa contratual.	A Unidade Executora já está providenciando a baixa contratual.
2.15.2.12	9211658- Seguradora Lider do Consórcio Seguro DPVAT SA Vigência 31/12/2019		597,55		Regularização NLC/Nº/2020-Data
	121-SPGF	597,55		Contrato vencido, pendente de baixa no Portal de Compras.	A SEPLAG que é unidade gestora do Contrato (1501563 - DIRETORIA CENTRAL DE GESTAO DE CONTRATOS). Não conseguimos encerrá-lo. Assim, Informado pela DAC, em 11/08/2020, que seria solicitada a baixa pela SEPLAG.
2.15.2.13	9035080- Claro S.A. Vigência 12/05/2020		912.944,07		Regularização NLC/Nº/2020-Data
	121-SPGF	912.944,07		Contrato vencido, pendente de baixa no Portal de Compras.	Solicitação de informações à Unidade Fiscalizadora do contrato em 23/10/2020.
	9218840- AHL Construções Eirelli -				Regularização

2.15.2.14	EPP Vigência 22/07/2020		72.347,43		NLC/Nº/2020-Data
	122-STI	72.347,43		Contrato vencido em 22/07/2020.	Após confirmação de que não há pendências de faturamento, será solicitado a baixa junto à SPGF.
2.15.2.15	9219377- AHL Construções Eirelli - EPP Vigência 18/06/2020		18.828,80		Regularização NLC/Nº/2020-Data
	122-STI	18.828,80		Contrato encerrado com o fornecedor.	Após confirmação de que não há pendências de faturamento, será solicitado a baixa junto à SPGF.
2.15.2.16	9219380- AHL Construções Eirelli - EPP Vigência 18/06/2020		41,07		Regularização NLC/Nº/2020-Data
	122-STI	41,07		Contrato encerrado com o fornecedor.	Após confirmação de que não há pendências de faturamento, será solicitado a baixa junto à SPGF.
2.15.2.17	9219501- AHL Construções Eirelli - EPP Vigência 03/08/2020		99.793,90		Regularização NLC/Nº/2020-Data
	122-STI	99.793,90		Contrato vencido em 03/08/2020.	Após confirmação de que não há pendências de faturamento, será solicitado a baixa junto à SPGF.
2.15.2.18	6594 - PRODEMGE Vigência 14/10/2020		59.956.511,49		Regularização NLC/Nº/2020-Data
	025 - SCCG	59.956.511,49		O contrato 6594 vence em 14/10/2020 e não é da Empresa Brasileira de Correios e Telégrafos, este número é do contrato GRP	O saldo do contrato será cancelado quando solicitarmos a baixa do contrato no SIAD. O contrato terminou no Mês de Outubro Em 04 de janeiro de 2021, foi Solicitado à SPGF a baixa do contrato. Solicitação feita por e-mail.
2.16	8.1.2.3.3.01.00.00 - Contratos de Aluguel - A executar		20.732,77		
2.16.1	6610 - Banco do Brasil S.A. Vigência 03/12/2015		2.714,16		Regularização NLC/Nº/2020-Data
	102 - AF/2º Nível/Teófilo Otoni	2.714,16		Refere ao saldo de contrato do Banco do Brasil no Portal Compras.	Termo Aditivo em aberto em razão do Banco do Brasil não concordar com indexador adotado pela SEF. Aguardando orientações/negociações do núcleo Técnico Jurídico da SPGF
216.2	9055476 - Alpheu Alves Pereira Vigência 31/05/2020		14.400,00		Regularização NLC/Nº/2020-Data
	064 - AF/2º Nível/Contagem	14.400,00		Contrato vencido	A Unidade está providenciando a baixa do contrato
2.16.3	5661 - Gameleira Pecuária Ltda - EPP Vigência 31/07/2020		3.618,61		Regularização NLC/Nº/2020-Data
	064 - AF/2º Nível/Contagem	3.618,61		Contrato vencido	A Unidade está providenciando a baixa do contrato

Informações Adicionais	
3	As informações constantes deste RCC, foram subsidiadas pelos Relatórios de Conformidade Contábil elaborados pelas Unidades Executoras da SEF , e certificadas pelos respectivos Ordenadores de Despesa e o Chefe de Unidade, bem como pelos demonstrativos disponibilizados no site do SIAFI-MG e módulo Contábil, https://www.contabilidade.mg.gov.br/grp-contabil-web/.
LOCAL: BELO HORIZONTE	DATA DA EMISSÃO: 04/01/2021
GERENTE DA DIVISÃO DE CONTABILIDADE SETORIAL	
HUDSON FERREIRA BOTELHO - CRC/MG 055.228/0 CPF: 884123776-72	
Nome	
DIRETOR DE PLANEJAMENTO, ORÇAMENTO E FINANÇAS	
MARCELO AUGUSTO FARAH DIAS - M 668.753-7	
Nome/Masp	
SUPERINTENDENTE DE PLANEJAMENTO, GESTÃO E FINANÇAS	
BLENDA ROSA PEREIRA COUTO M 669.763-5	
Nome/Masp	

Documento assinado eletronicamente por **Hudson Ferreira Botelho**, **Contador(a)**, em 16/04/2021, às 16:26, conforme horário oficial de Brasília, com fundamento no art. 6º, § 1º, do Decreto nº 47.222, de 26 de julho de 2017.

Documento assinado eletronicamente por **Marcelo Augusto Farah Dias**, **Diretor**, em 16/04/2021, às 16:29, conforme horário oficial de Brasília, com fundamento no art. 6º, § 1º, do Decreto nº 47.222, de 26 de julho de 2017.

Documento assinado eletronicamente por **Marcela Carvalho Santiago**, **Superintendente**, em 19/04/2021, às 14:17, conforme horário oficial de Brasília, com fundamento no art. 6º, § 1º, do Decreto nº 47.222, de 26 de julho de 2017.

A autenticidade deste documento pode ser conferida no site http://sei.mg.gov.br/sei/controlador_externo.php?acao=documento_conferir&id_orgao_acesso_externo=0, informando o código verificador **28185346** e o código CRC **395CF312**.

RELATÓRIO DE INVENTÁRIO FÍSICO 2020

SECRETARIA DE ESTADO DE FAZENDA DE MINAS GERAIS

UNIDADE ORÇAMENTÁRIA 1191

SUMÁRIO

Introdução 2
Inventário de Bens em Uso e Estocados 5
Inventário de Bens Cedidos 11
Inventário de Bens Recebidos em Cessão 14
Inventário de Bens Imóveis 14
Inventário de Materiais em Almoxarifado 17
Conclusão 15
Termo de Responsabilidade 15
Anexos 16
Membros das Comissões 21

Introdução

A função Controle Patrimonial engloba as atividades de controle, utilização, guarda e conservação dos bens permanentes, de bens móveis e imóveis. O inventário é um procedimento de controle legalmente exigido a todos os órgãos da Administração Pública. O trabalho busca a perfeita compatibilização entre o bem registrado na contabilidade e a sua existência física, permitindo a identificação e correção de possíveis distorções do Controle Patrimonial.

O Controle Patrimonial é composto das atividades de tombamento, baixa, transferência e movimentação dos bens, envolvendo também a implementação de procedimentos, revisão da contabilidade relativa ao patrimônio, identificação de todos os bens (placas e etiquetas) e o inventário, que representa uma comparação dos registros com o levantamento feito anteriormente e um completo saneamento contábil, sendo o procedimento administrativo que consiste no levantamento físico e financeiro de todos os bens móveis em uso, estocados, cedidos e, ou recebidos em cessão; assim como dos materiais de consumo estocados em almoxarifados ou em unidades equivalentes no encerramento de cada exercício financeiro.

O levantamento dos dados do inventário é efetuado por uma comissão designada pelo dirigente máximo do órgão em período determinado em regulamento específico para a realização do encerramento do exercício, com vistas a comprovar a quantidade e o valor dos materiais do acervo do órgão/entidade. O Decreto de encerramento do exercício financeiro do ano corrente estabelece, ainda, os prazos e critérios para constituição das comissões, para apresentação de relatórios pela comissão e para apresentação do relatório conclusivo com saldos finais em 31 de dezembro do ano corrente, bem como para os ajustes necessários mediante autorização. Sendo assim, o inventário anual irá confrontar os dados reais obtidos no levantamento com as informações constantes nos sistemas institucionais que controlam as movimentações dos materiais. O inventário na administração pública é, desta forma, uma das formas de controle dos bens públicos e é realizado para fins de controle e preservação dos bens públicos passíveis de registros contábeis.

A realização do Inventário Anual da Secretaria de Estado de Fazenda/SEF-MG, no exercício 2020, se norteou pelos dispositivos legais abaixo.

- ✓ **Decreto nº 48.080, de 11 de novembro de 2020**, *que dispõe sobre o encerramento do exercício financeiro de 2020 para os órgãos e as entidades da administração pública estadual*

- ✓ **Resolução nº 5.416, de 24 de novembro de 2020**, *que dispõe sobre a constituição de comissões especiais de inventário, no âmbito da Secretaria de Estado de Fazenda (SEF), a que se refere o art. 3º do Decreto Estadual nº 48.080, de 11 de novembro de 2020*

- ✓ **Ofício Circular SEPLAG/SCL nº 08 de 01 de dezembro de 2020,** *que dispõe sobre o Inventário anual bens móveis e imóveis*

- ✓ **Decreto nº 47.754, de 14 de novembro 2019**, *que estabelece regras para a reavaliação geral dos materiais permanentes dos órgãos e das entidades da administração direta, autárquica e fundacional do Poder Executivo no exercício de 2019*

Conforme corrobora a Resolução SEF/MG nº 5.416, de 24 de novembro de 2020, foram constituídas comissões no âmbito de cada Unidade Central da SEF e das Regionais para apuração dos Inventários Físicos dos Bens em Uso e Estocados, Cedidos, Recebidos em Cessão, inclusive, Imóveis e dos Materiais em Almoxarifado na **Unidade Orçamentária 1191**, as quais foram indicadas no anexo V da referida Resolução. Neste contexto foram instituídas 11 (onze) comissões para realização dos inventários de bens móveis, imóveis e material de consumo da SEF/MG, sendo uma Comissão Central e dez Comissões Regionais, com total de 241 servidores integrantes.
A Comissão Central é composta por presidente e vice-presidente, indicados pelo titular da Superintendência de Planejamento, Gestão e Finanças/SPGF, por servidores da Divisão de Bens e Serviços Fazendários/DBENS e representantes das unidades centrais. Em cada Superintendência Regional da SEF/MG foi instituída uma Comissão composta por um presidente e um coordenador e por servidores da respectiva unidade indicados pelos seus titulares.

No órgão central foi instituída uma comissão de consolidação dos dados enviados pelas comissões de cada Unidade Central e Regionais da SEF, denominada **Comissão Central de Consolidação SEF/2020.**

A Comissão de Consolidação SEF/2020 é composta pela presidente e pelo vice-presidente da Comissão de Inventário SEF e por 06 (seis) servidores da Diretoria de Bens e Serviços Fazendários/DBENS, responsáveis por gerir a frota, o patrimônio, o material de consumo (almoxarifado central) e os bens imóveis da SEF.

As orientações e informações relativas ao Inventário Anual de 2020, inclusive o manual do Aplicativo Inventário APP, foram disponibilizadas a todos os integrantes das comissões nos canais de comunicação abaixo e foi conferida ampla divulgação de todas as etapas do processo do Inventário.

- ✓ Canal **Fale com a SPGF**
- ✓ Comunicados e esclarecimento de dúvidas pelo endereço eletrônico: comissaodeconsolidacao@fazenda.mg.gov.br
- ✓ Informativo - **Fazenda em Notícias da SEF**
- ✓ Plataforma Teams
- ✓ SEI!
- ✓ Intranet da SEF pelo sítio: http://portalintranet.fazenda.mg.gov.br/openintranet/opencms/spgf/index.html

As orientações referentes ao contexto da pandemia causada pelo agente Coronavírus (COVID-19), foram repassadas pela Comissão Central de Consolidação às comissões das unidades da SEF por meio de Comunicados, em conformidade com o Ofício Circular emitido pela SEPLAG/SCL nº 08, no dia 01 de dezembro de 2020, que dispõe sobre o Inventário anual bens móveis e imóveis, o qual transcrevemos: "*devido à a pandemia causada pelo agente Coronavírus (COVID-19), ressaltamos a importância e necessidade de adoção das medidas de proteção e prevenção ao vírus Covid-19 na realização do inventário anual de 2020. Assim, para os procedimentos necessários a realização do inventário anual de 2020 devem ser seguidas as recomendações estipuladas tanto pela Organização Mundial de Saúde - OMS, pela Agência Nacional de Vigilância Sanitária – ANVISA e pela Secretária de Estado de Saúde de Minas Gerais – SES-MG. Reforça-se a orientação quanto à utilização de máscaras, conforme rege a Lei Estadual nº 26.636/2020 e as respectivas legislações municipais. Ainda, caso apresente sintomas como febre, tosse, aumento da secreção, dor de garganta, coriza, congestão nasal, comunique imediatamente a chefia responsável.*"

Neste contexto e de acordo com as orientações do Ofício supracitado, também foram repassadas as orientações às comissões regionais e centrais, referentes aos bens utilizados pelos servidores em teletrabalho "*os bens móveis permanentes em uso por servidores públicos em regime de teletrabalho poderão ser inventariados através de uma declaração do servidor, preferencialmente com foto do bem e contendo no mínimo: Número de patrimônio; Descrição do item de matéria; Elemento item; Marca e modelo; Número de série (quando cabível).*"

No decorrer dos levantamentos físicos e dos saldos finais do ano de 2020 a movimentação de bens permanentes no SIAD foi vedada no período de 25 de novembro a 31 de dezembro de 2020, com exceção dos registros de notas fiscais/faturas no SIAD e das movimentações de cunho emergencial, as quais foram devidamente justificadas pelos chefes das unidades solicitantes e autorizadas pela presidente e vice-presidente da Comissão Central, mediante análise prévia.

No período destinado aos levantamentos físicos dos saldos finais de 2020 de material de consumo, a solicitação de requisições de material de consumo no SIAD ficou vedada (28 de novembro de 2020 a 31 de dezembro de 2020).

A metodologia para as coletas de dados dos patrimônios foi realizada mediante a utilização de Aparelhos Celulares cedidos voluntariamente por servidores da SEF por meio do aplicativo **"Inventário APP"** (para smartphones com sistema operacional Android com câmera digital para a captura das informações contidas no código de barras das plaquetas de patrimônio) e alguns casos, excepcionais e justificados, foram utilizados os coletores de dados.

O "**Inventário APP"** foi amplamente divulgado e seu uso foi incentivado aos participantes nos trabalhos de campo do Inventário 2020, sendo a ferramenta oficial do Estado de Minas Gerais para realização do inventário anual. O

aplicativo foi desenvolvido com o objetivo de substituir o coletor de dados na leitura dos patrimônios durante a fase de campo do inventário, gerando transparência das informações de coleta, além de agilidade, segurança, economicidade e eficiência ao processo. A Comissão Central por meio de comunicados, sensibilizou os integrantes das comissões e evidenciou a importância de seu uso, uma vez que sua utilização permite à Comissão de Consolidação identificar os patrimônios lidos e não lidos e os bens que foram informados manualmente, uma vez que o aplicativo controla informações de patrimônio inseridas manualmente, reduzindo assim a interferência manual no processo de coleta dos dados, trazendo maior celeridade e segurança ao processo, contribuindo para a confiabilidade das coletas e permitindo realização de auditoria quanto ao trabalho realizado. Já o aparelho Coletor de Dados tem limitações tecnológicas, como ausência de informações de bens não coletados, sendo necessário baixar e tratar as informações coletadas, imprimir a lista de bens e acompanhar manualmente, além de permitir a entrada manual de informação de coleta sem a identificação obrigatória da situação, o que pode comprometer a segurança das informações.

O Inventário foi realizado com data base em 30/11/2020. A data da disponibilização dos downloads dos arquivos no Portal de Compras foi a partir de 03/12/2020 e o período da leitura dos bens ocorreu de 03 a 11/12/2020. O envio dos arquivos correspondentes ao Portal de Compras ocorreu até dia 14/12/20.

Os trabalhos de planejamento, coordenação, orientação e consolidação dos dados finais da coleta foram realizados pela Presidente e pelo Vice-Presidente da Comissão Central de Inventário, por servidores da Divisão de Bens e Serviços Fazendários/DBENS/SPGF e por membros da Comissão Central de inventário, coordenados pelos presidentes e coordenadores das Comissões Regionais.

A comissão central de consolidação orientou e evidenciou por meio de Comunicados, aos responsáveis pela coleta dos dados do patrimônio, sobre a classificação dos bens de forma fidedigna, conforme corrobora o parágrafo primeiro do artigo 55 do **Decreto 47.754, de 14/11/2019**, que *estabelece regras para a reavaliação geral dos materiais permanentes dos órgãos e das entidades da administração direta, autárquica e fundacional do Poder Executivo no exercício de 2019*.

"Art. 55 – A reavaliação deverá incluir análise do estado de conservação do material permanente.

1º– O estado de conservação dos materiais permanentes observará a seguinte classificação:

*I – **Novo** - material adquirido há menos de um ano e que ainda mantenha as mesmas características e condições de uso quando da sua aquisição;*
*II – **Bom** - material que esteja em perfeitas condições de uso e com data de aquisição superior a um ano;*
III – regular - material que esteja em condições de uso e requer reparações simples porque apresenta avarias que não impedem sua utilização;
*IV – **Péssimo** - péssimo: material que requer reparações importantes porque apresenta avarias que comprometem sua utilização;*
*V – **Sucata** - material sem valor porque apresenta avarias significativas que impedem sua utilização."*

Unidade Orçamentária 1191

Conforme elucida a Resolução SEF/MG nº 5.416/2020, este relatório apresenta a apuração dos Inventários Físicos/2020 na **Unidade Orçamentária 1191** de:

1 - Bens em Uso e Estocados
2 - Cedidos
3 - Recebidos em Cessão
4 - Imóveis
5 - Materiais em Almoxarifado

1 - INVENTÁRIO DE BENS MÓVEIS EM USO E ESTOCADOS

Para coleta de dados dos bens móveis que se encontravam nas unidades da SEF/MG, foram utilizados aparelhos celulares com aplicativo "Inventário APP", e alguns casos pontuais foram utilizados coletores eletrônicos de dados, que após serem carregados com informações extraídas do SIAD, foram utilizados na leitura de código de barras das plaquetas de identificação.

A Divisão de Gestão de Bens da Diretoria de Gestão de Bens e Serviços Fazendários (DBENS/SPGF) extraiu e conferiu os dados do Portal de Compras/MG e do Armazém de Informações da PRODEMGE referente ao quantitativo e qualitativo dos bens inventariados da SEF/2020, relacionados abaixo.

Foi inventariado na SEF/MG o total de 43.894 bens, incluindo bens próprios e cedidos a terceiros, distribuídos em 245 unidades da SEF/MG, sendo 244 unidades administrativas, para bens próprios e uma contábil, para os bens cedidos a terceiros.

DEMONSTRATIVOS DOS SALDOS DE BENS MÓVEIS POR ELEMENTO-ITEM
Unidade Orçamentária 1191 – SEF

(Fonte: SIAD – Resumo por elemento de despesa – Órgão 1190 – SEF)

Posição em 30/11/2020

CÓDIGO/CLASSIFICAÇÃO	SALDO		
	SIAD	SIAFI	DIVERGÊNCIAS
52.03 - Armamento e equipamento de uso policial	6.230,39	6.230,39	0,00
52.04 - Maquinas, Aparelhos, Utensílios e Equip. de uso Industrial	1.279.540,32	1.279.540,32	0,00
52.06 - Equipamentos de Comunicação e Telefônia	1.324.243,65	1.324.243,65	0,00
52.07 - Equipamentos de Informática	40.129.476,37	39.973.308,83	156.167,54
52.08 - Equipamentos de Som, Vídeo, Fotográfico e Cinematográfico	750.173,28	750.173,28	0,00
52.09 - Equipamentos Hospitalares, Odontoloficos e de Laboratório	41.320,96	41.320,96	0,00
52.10 - Ferramentas, Equip. e Instr. p/ Oficina, Medição e Inspeção	13.865,64	13.865,64	0,00
52.11 - Instrumentos de Labor. Médicos e Odontológicos			0,00
52.12 - Maquinas,Aparelhos,Utensílios e Equip.de uso Administrativo	2.006.563,00	2.006.563,00	0,00
52.13 - Material Esportivo e Recreativo	1.243,08	1.243,08	0,00
52.14 - Mobiliário	10.188.645,63	10.188.645,63	0,00
52.15 - Objetos de artes e antiguidades			0,00
52.16 - Tratores, Similares e Implementos	34.501,54	34.501,54	0,00
52.17 - Veículos	7.579.431,00	7.579.431,00	0,00
52.18 - Coleção e Materiais Bibliográficos	245,37	245,37	0,00
52.20 - Equipamentos de Segurança Eletrônica	336.792,92	336.792,92	0,00
52.99 - Outros Materiais Permanentes	5.247,12	5.247,12	0,00
TOTAL	**63.697.520,27**	**63.541.352,73**	**156.167,54**

Página 1

POSIÇÃO EM 31/12/2020

CÓDIGO/CLASSIFICAÇÃO	SALDO		
	SIAD	SIAFI	DIVERGÊNCIAS
52.03 - Armamento e equipamento de uso policial	6.230,39	6.230,39	0,00
52.04 - Maquinas, Aparelhos, Utensílios e Equip. de uso Industrial	1.278.184,72	1.278.184,72	0,00
52.06 - Equipamentos de Comunicação e Telefônia	1.324.243,65	1.324.243,65	0,00
52.07 - Equipamentos de Informática	40.126.657,41	39.068.727,38	1.057.930,03
52.08 - Equipamentos de Som, Vídeo, Fotográfico e Cinematográfico	750.173,28	750.173,28	0,00
52.09 - Equipamentos Hospitalares, Odontoloficos e de Laboratório	41.320,96	41.320,96	0,00
52.10 - Ferramentas, Equip. e Instr. p/ Oficina, Medição e Inspeção	13.865,64	13.865,64	0,00
52.11 - Instrumentos de Labor. Médicos e Odontológicos			0,00
52.12 - Maquinas,Aparelhos,Utensílios e Equip.de uso Administrativo	2.003.213,46	2.003.213,46	0,00
52.13 - Material Esportivo e Recreativo	1.243,08	1.243,08	0,00
52.14 - Mobiliário	10.155.531,13	10.155.531,13	0,00
52.15 - Objetos de artes e antiguidades			0,00
52.16 - Tratores, Similares e Implementos	34.501,54	34.501,54	0,00
52.17 - Veículos	7.579.431,00	7.579.431,00	0,00
52.18 - Coleção e Materiais Bibliográficos	245,37	245,37	0,00
52.20 - Equipamentos de Segurança Eletrônica	336.792,92	336.792,92	0,00
52.99 - Outros Materiais Permanentes	5.247,12	5.247,12	0,00
TOTAL	**63.656.881,67**	**62.598.951,64**	**1.057.930,03**

Página 1

A Divisão de Gestão de Bens da Diretoria de Gestão de Bens e Serviços Fazendários da Superintendência de Planejamento, Gestão e Finanças, extraiu os dados acima do SIAD, com as datas base de 30 de novembro e 31 de dezembro de 2020 e enviou à esta Comissão no processo SEI nº 1190.01.0023533/2020-87.

A diferença dos saldos entre a data base de novembro e de dezembro refere-se as movimentações ocorridas no período de fechamento do SIAD.

Conforme corrobora o artigo 9º da Resolução nº 5.416/2020, que dispõe sobre a constituição de comissões especiais de inventário, no âmbito da Secretaria de Estado de Fazenda de Minas Gerais, a que se refere o art. 3º do Decreto Estadual nº 48.080/2020:

"Art. 9º - Fica vedada a movimentação de bens permanentes de 25 de novembro a 31 de dezembro de 2020, período destinado aos levantamentos físicos e dos saldos finais do ano de 2020, salvo as movimentações de cunho emergencial devidamente justificadas pelo chefe da unidade e autorizadas pelo presidente da Comissão Central e a reavaliação de bens nesse período"

Neste contexto, as referidas movimentações foram autorizadas mediante o de cunho emergencial e foram devidamente justificadas e com ciência das chefias das unidades solicitantes.

Divergência entre os saldos SIAD X SIAFI

A Divisão de Gestão de Bens da Diretoria de Gestão de Bens e Serviços Fazendários da Superintendência de Planejamento, Gestão e Finanças , por meio do memorando nº01, do processo SEI nº 1190.01.0023533/2020-87. ,justificou a divergência identificada nos saldos do **SIAD X SIAFI,** o qual transcrevemos: *"Vimos por meio deste justificar a divergência apontado na conciliação dos saldos do SIAD e SIAFI em 31/12/2020 nas unidades executoras da SPGF (1190121) e STI (1190122) inseridas no Relatório das Comissões (23986040).*

Normalmente essas diferenças de saldo são verificadas quando uma Guia de Movimentação de Bens do SIAD não é confirmada pela unidade de destino dentro do mesmo mês de sua emissão. Quando isso ocorre, o saldo do SIAFI não reflete o do SIAD pois aquele somente contabiliza a movimentação após o aceite da Guia no SIAD.

Contudo, além dessa possibilidade, nos foi informado que o SIAFI operou em regime de ajuste de contas do dia 01/01/2021 a 08/01/2021 onde todas as operações realizadas nesse período são consideradas, contabilmente, ocorridas em 2020.

Dessa forma, comunicamos que no dia 05/01/2021, após o fechamento do SIAD, foi emitida a Guia SIAD nº 001/2020 pela SPGF transferindo 200 (duzentos) computadores à STI avaliados em R$978.800,00 (novecentos e setenta e oito mil e oitocentos reais).

Porém, apesar dessa operação ter sido realizada em 2021 pelo SIAD, em função do citado regime de ajuste de contas em que o SIAFI se encontrava, esse sistema considerou ocorrida a transferência em 2020, ocasionando a citada divergência nos saldos levantados em 31/12/2020 nos sistemas.

Fato esse que também explica a divergência apontada de R$79.130,03 (setenta e nove mil, cento e trinta reais e três centavos) nos saldos de 31/12/2020 da STI, além de eventuais movimentações em trânsito."

Bens não localizados e não lidos na 1191 - SEF

Durante o período de realização de coleta dos patrimônios nas unidades da SEF, verificou-se no relatório extraído do Armazém B.O, que o total de 284 (duzentos e oitenta e quatro) bens não foram localizados e/ou lidos nas unidades constantes no SIAD.

A Comissão Central de consolidação do Inventário 2020 realizou a análise bens **não lidos** no relatório e nestes casos, solicitou pelo SEI! os arquivos TXT emitidos pelas unidades e as respectivas imagens e plaquetas de patrimônio dos referidos bens, comprovando suas leituras. As unidades enviaram a esta Comissão Central as comprovações e elucidações dos motivos da não leitura dos bens e suas respectivas localizações físicas.

A Comissão Central de consolidação do Inventário 2020 realizou a análise bens **não localizados** no relatório e efetivamente não foram localizados 179 (cento e setenta e nove) bens, quais sejam 167 (cento e sessenta e sete) na Superintendência Regional de Montes Claros; 08 (oito) na Superintendência de Tecnologia e Informação; 03 (três) na Superintendência de Fiscalização e 01 (um) na Superintendência Regional de Belo Horizonte. Nestes casos, a SPGF orientou que caso os referidos bens sejam localizados posteriormente, as unidades deverão informar à SPGF, que irá inserir a nota ao relatório final do processo de Inventário 2020, por meio de um despacho aditivo. E, caso os bens não sejam localizados, as unidades deverão instaurar uma Sindicância Administrativa Preliminar a fim de apurar as condições da não localização, bem como verificar eventuais responsabilidades, se for o caso e tão logo a portaria da sindicância seja emitida, incluir uma cópia nos processos do SEI.

BENS NÃO LOCALIZADOS E NÃO LIDOS				
Regional/ Superintendência	**Unidade**	**Quantidade de bens**	**Descrição dos Bens**	**Motivo**
SRF/Montes claros	AF/Pirapora	161	Diversos (Caso fortuito/força maior)	A
	AF/ Montes claros	06	04 estantes, 01 cadeira, 01 prateleira	
SUFIS	DEFIS e DIPLAF - LAUD	03	03 discos rígidos externos	B
SRF/Belo Horizonte	AF/Nova Lima	02	01 armário e 01 estação de trabalho	C
	DF/BH 4	01	01 Computador	
	DF/BH 5	07	07 Computadores	

STI		09	03 Switchs; 02 fontes de alimentação; 02 notebooks, 01 computador e 01 poltrona	D
SRF/Juiz de Fora	AF/Ubá	87	Diversos (Caso fortuito/força maior)	E
Corregedoria		02	01 armário e 01 poltrona	F
Subsecretaria Tesouro	Gabinete CAMG	01	01 webcam	G
Assessoria de Comunicação	Gabinete CAMG	02	01 carregador de pilhas e 01 computador	
SUTRI		01	01 computador	H
SRF/Uberaba		01	01 estação de trabalho	I
SRF/Governador Valadares		01	01 sistema de armazenamento	J
TOTAL		**284**		

Os motivos da não leitura e não localização dos bens estão elucidados abaixo, de acordo com as letras constantes na tabela acima (A à J):

A) Diante de um memorando enviado da titular da SPGF ao titular da SRF/Montes Claros, por meio do Processo SEI nº 1190.01.0000891/2021-27, a Regional se manifestou acerca dos 167 (cento e sessenta e sete) bens não localizados, ora questionados, por meio do memorando nº 05, neste mesmo processo SEI!, o qual transcrevemos abaixo:

"*Em atendimento ao Memorando SEF/SPGF-GAB nº 1/2021, e em relação aos questionamentos nele expostos informamos que:*

- Em relação aos 161 (cento e sessenta e um) bens patrimoniais pertencentes à AF/Pirapora que não foram lidos/localizados devido ao desabamento parcial do telhado onde se localizava sua sede e interdição do imóvel pelo Corpo de Bombeiros, informamos que foi solicitado, em caráter de urgência, através do processo SEI Nº 1190.01.0000300/2021-76, a Dispensa de Licitação para contratação de empresa especializada para fazer o escoramento do telhado do imóvel em que estava instalada a AF/Pirapora. O referido processo estava em análise na SPGF, contudo no dia 13/01/2021, foi devolvido a esta Superintendência com a orientação de realizar a contratação por meio de Cotação Eletrônica de Preços – COTEP, o que está sendo providenciado pelo setor responsável.

Esclarecemos ainda, que não foi possível atestar se houve bens furtados quando do arrombamento do prédio, conforme Boletim de Ocorrência e demais documentos que compõe o processo SEI 1190.01.0000300/2021-76 citado acima, uma vez que, devido ao iminente risco de desabamento não há possibilidade da entrada de nenhum servidor no prédio da AF/Pirapora. Contudo, logo quando a situação estiver controlada, o serviço de escoras finalizado, será realizado todos os procedimentos de apuração de bens faltantes bem como abertura de processo de sindicância, caso seja necessário, com posterior repasse da conclusão desses trabalhos para a SPGF.

Registramos também o grande esforço do Chefe da AF para zelar pelo patrimônio da repartição. Desde a primeira ocorrência e diante da impossibilidade de contratação de segurança armada, o referido servidor, com recursos próprios, instalou barras de ferro na porta do fundo do prédio e blindou com solda os portões laterais. Realiza ainda uma ronda diária naquele local, além de sempre solicitar apoio da Polícia Militar para que realize rondas noturnas no entorno da repartição.

- Em relação aos 06 (seis) bens patrimoniais pertencentes à AF/Montes Claros que foram furtados, conforme registro no Boletim de Ocorrência nº 2018/ 046778350-001, informamos que o processo de sindicância administrativa SIGED nº 00040546.1191.2019, instaurado com a finalidade de apurar a responsabilidade civil e de dano ao patrimônio público, foi concluído em 03/01/2020, decidindo-se pela não instauração de Tomada de Contas Especial – TCE, conforme Relatório de Auditoria da Controladoria Setorial/SEF nº 02/2020.

Ocorre que, por um lapso, não houve o envio da documentação, pela comissão de sindicância, ao setor competente para baixa, conforme preceitua o artigo 43 da Resolução Seplag n.º 37, de 09 de julho de 2010. Devido a isso, foi providenciado o envio de Memorando através do SEI nº 1190.01.0001139/2021-24 na data de 15/01/2021 solicitando a baixa desses bens permanentes."

B) Diante de um memorando enviado da SPGF ao titular da Superintendência de Fiscalização (SUFIS) por meio do processo de SEI nº 1190.01.0000910/2021-96, a unidade se manifestou acerca de 03 (três) bens não localizados. A unidade se manifestou pelo processo SEI supracitado o qual transcrevemos:

"Ressaltamos que esta SUFIS, mediante e-mail desse NAFE, teve conhecimento do desaparecimento do patrimônio nº 3342316-4, para o qual será providenciado a sindicância administrativa. Contudo resta necessário informações acerca dos patrimônios 3342325-3 e 3342329-6. "

C) Diante de um memorando enviado da SPGF ao titular da SRF/Belo Horizonte, por meio do Processo SEI nº 1190.01.0000913/2021-15, acerca dos 07 (bens) bens não lidos e 03 (três) não localizados, quais sejam 01 (um) armário para escritório com o número de patrimônio 14685990 e 01 (uma) estação de trabalho com o número de patrimônio 3351561, ambos na Administração Fazendária de Nova Lima e 01 (um) bem na DF-BH5, qual seja 01 (um) computador, com o número de patrimônio 3349338-3. A unidade se manifestou pelo memorando nº 11 do processo SEI supracitado, o qual transcrevemos:

"Tendo em vista o indicado no relatório conclusivo do Inventário 2020, elaborado pela SRF/Belo Horizonte no processo SEI! 1190.01.0023154/2020-38, há 2 (dois) patrimônios referentes à AF/Nova Lima não localizados. No entanto, tais bens foram objeto de Sindicância Administrativa Patrimonial instruída no Processo SEI!1190.01.0011493/2020-23, havendo o titular da Unidade ressarcido ao erário o montante de R$ 1.188,06 (um mil, cento e oitenta e oito reais e seis centavos), conforme Relatório de Sindicância (17854107) aprovado pelo Despacho Decisório 3 (18824458) da SRF/BH. Portanto, não resta pendência em relação a estes dois bens.

No que concerne ao computador (Patrimônio 3349445-2) da DF/BH-4, localizado no Conselho de Contribuintes do Estado de Minas Gerais – CCMG, a Unidade já solucionou a pendência realizando a transferência no SIAD do bem patrimoniado pela SRF/BH para a carga do referido órgão, conforme tela do SIAD (24306881).

Em relação aos computadores da DF/BH-5, consoante com o relatado pelo Delegado Fiscal no Memorando SEF/SRF-BH-DF-BH5.nº 5/2021 (24381290), temos a informar que dos 7 (sete) itens relacionados, 5 (cinco) foram localizados na Unidade e as fotos constam no documento Informação (24381223). O computador Patrimônio 3349389-8 encontra-se em utilização por servidor em exercício na DF/BH-4, para onde foi transferido, de acordo com o relatado no Memorando SEF/SRF-BH-DF-BH5.nº 6/2021 (24431857). O computador Patrimônio nº. 3349338-3 ainda não foi localizado pela Unidade. Caso a situação persista, será objeto de apuração por meio de Sindicância Administrativa."

D) Diante de um memorando enviado da SPGF ao titular da STI, por meio do Processo SEI nº 1190.01.0000900/2021-75, foram questionados sobre 01 (um) bem não lido computador e 08 (oito) bens não localizados.
   - ✓ Em relação a 01 (um) bem não lido na STI, da unidade da cidade administrativa, qual seja, computador com patrimônio nº 3348205-5, o bem foi localizado e atestado pela unidade por meio do processo SEI! 1190.01.0023269/2020-37.
   - ✓ Em relação aos 08 (oito) bens não localizados, quais sejam, 03 (três) Switchs com patrimônios nº 3327533-5, 3327538-6 e 3327539-4; 02 (duas) fontes de alimentação com patrimônios nº 3346395-6 e 3346402-2; 02 (dois) notebooks com patrimônios nº 3342125-0 e 3352695-8 e 01 (uma) poltrona com patrimônio nº 3352163-8. Ainda não obtivemos retorno da unidade.

E) A Diretoria de Bens e Serviços Fazendários da Superintendência de Planejamento, Gestão e Finanças da SEF, por meio do Processo nº 1190.01.0020192/2020-84 formalizou o processo de baixa dos 87 (oitenta e sete) bens não localizados na SRF/Juiz de Fora, que guarneciam a Administração Fazendária e Delegacia Fiscal de Ubá - AF/Ubá e DF/Ubá, e que foram totalmente destruídos ou desaparecidos em virtude da enchente que atingiu aquela cidade no dia 04 de março de 2020. A baixa dos referidos bens foi devidamente motivada nos termos do art. 24, inciso IV, c/c art. 27 do Decreto nº 47.622/2019, com

Anexo IV Item 10 - Relatório de Execução Orçamentária (01/janeiro a 31/dezembro) - SEI nº 1190.01.0000045/2022-22 / pg 69 - pg 1

autorização prevista no art. 25, parágrafo único, inciso I, do referido diploma legal. Conforme se depreende dos registros realizados no Boletim de Ocorrência (21978917) e da conclusão do Relatório da Sindicância da SRF/Juiz de Fora (21411402), instaurada por meio da Portaria SRF/Juiz de Fora nº 002/2020, foi apurada a ocorrência de fato de força maior em face das diversas provas colhidas pela comissão sindicante, cujos desdobramentos ocasionaram a ruína e o desaparecimento de diversos bens móveis na AF e DF de Ubá. Os bens foram inseridos nos Formulários de Autorização de Desfazimento (21411798, 21412104 e 21412256) totalizando os bens avaliados em R$ 37.965,95.

F) Diante de um memorando enviado da SPGF ao titular da Corregedoria por meio do Processo SEI nº 1190.01.0000896/2021-86, acerca de 02 (dois) bens não lidos, a unidade se manifestou pelo memorando nº 10 do processo SEI supracitado, o qual transcrevemos:

"Vimos por meio deste informar que os bens patrimoniais cadastrados sob os números 3083789-8 e 3336465-6 foram localizados, conforme informado pelo Coordenador da AF/1º Nível/BH-3/AMP, Sr. Cílio Flores dos Santos, nos termos dos e-mail's em anexo (24282898 e 24283002).Conforme solicitado pelo referido Coordenador, o armário baixo - patrimônio 3083789-8 foi transferido, via SIAD, para a unidade 1191031 (DF/1º Nível/BH-5), e a poltrona - patrimônio 3336465 foi transferida, também via SIAD, para a unidade 1191469 (AF/BH-3 Anexo II)."

G) Os bens não lidos nas unidades do gabinete da subsecretaria do Tesouro e da Assessoria de Comunicação foram localizados e lidos oportunamente e atestados pelas unidades por meio do processo SEI! 1190.01.0000579/2021-12.

H) Diante de um e-mail da Comissão Central à unidade de Superintendência de Tributação -SUTRI (Unidade SIAD 1191334), acerca de 01 (um) bem não lido na unidade, qual seja, 01 (um) computador Windows 7, com o número de patrimônio 33488088, a unidade justificou que no arquivo da leitura dos bens da SUTRI não consta a leitura deste computador, pois está localizado fisicamente no prédio do Anexo II da SEF e que nesta unidade foi afirmada a sua leitura. Sendo assim, a Superintendência de Fiscalização enviou à Comissão Central o arquivo TXT comprovando sua leitura pela unidade de localização, por meio do Processo SEI nº 1190.01.0000921/2021-90. A unidade se manifestou pelo memorando nº 2 do processo SEI supracitado, o qual transcrevemos:

"Em atendimento ao Memorando.SEF/SPGF/GAB.nº 8/2021, anexamos as fotografias do bem patrimonial n° 3348808-8 através do documento 24243780. Acrescentamos que o bem foi localizado e que sua leitura foi realizada na lista da unidade 1191357. O bem permanece na nossa carga patrimonial – unidade 1191334, pois é utilizado pela servidora Lucia Maria Bizzotto Randazzo, MASP 241.776-4, que está em exercício na DOLT/SUTRI."

I) Diante de um e-mail da Comissão Central à unidade de Superintendência Regional de Uberaba, acerca de 01 (um) bem não lido na unidade, qual seja, 01 (um) estação de trabalho, com o número de patrimônio 3328874-7, a unidade justificou que no arquivo da leitura dos bens não consta a leitura deste computador, pois está sem plaqueta. Sendo assim, a unidade enviou à Comissão Central as fotos do bem comprovando sua localização, por meio do Processo SEI nº 1190.01.0000918/2021-74.

J) Diante de um e-mail da Comissão Central à Superintendência Regional de Governador Valadares, acerca de 01 (um) bem não lido na unidade, qual seja, 01 (um) SISTEMA DE ARMAZENAMENTO (STORAGE) com número de patrimônio nº3351154-3, a unidade justificou que no arquivo da leitura dos bens da SRF/Governador Valadares não consta a leitura deste bem patrimonial, pois está localizado fisicamente em unidade diversa. A Comissão Central orientou sobre a realização da transferência da carga patrimonial do bem para a unidade do SIAD em que ele se encontra fisicamente, por meio do Processo SEI nº 1190.01.0000906/2021-10. A unidade se manifestou pelo memorando nº 15 do processo SEI supracitado, o qual transcrevemos:

"*Atendendo solicitação contida no Memorando SEF/SPGF/GAB/Nº 04/2021, informamos-lhe que, o bem patrimonial Storage QNAP com 10HD instalados, patrimônio 3351154-3 foi devidamente transferido e recebido, conforme cópia do recibo anexa."*

Anexo Inventário Físico 2020 - Resolução 541/6 anexo (21285957) SEI 1190.01.0000745/2021-26 / pg. 10

2 - INVENTÁRIO DE BENS MÓVEIS CEDIDOS

Em cumprimento ao Decreto Estadual nº 48.080/2020, que dispõe sobre o Encerramento Financeiro do Exercício de 2020 e a Resolução SEF nº 5.41/2020, que dispõe, entre outros, sobre o levantamento dos Inventários Físicos dos Bens Cedidos da Unidade Orçamentária 1191, referentes ao exercício de 2020, para órgãos e entidades da Administração Pública do Estadual de Minas, foram enviados ofícios da Comissão Central de Consolidação pelo SEI e por e-mail, aos responsáveis pelos convênios de cessão dos bens, solicitando e realização do inventário por meio da leitura dos bens cedidos e o retorno com o relatório conclusivo da leitura, bem como o preenchimento da declaração de conformidade de dados.

Os bens da SEF próprios cedidos a terceiros são no total de 367 (trezentos e sessenta e sete), no exercício de 2020, sendo localizados 182 (cento e oitenta e dois) bens patrimoniais na MGS – MINAS GERAIS ADMINISTRAÇÃO E SERVIÇOS S/A e 185 (cento e oitenta e cinco) bens patrimoniais na MGI – MINAS GERAIS PARTICIPAÇÕES S/A.

BENS MÓVEIS CEDIDOS À MGS

A Comissão Central, por meio de ofício enviado ao e-mail gabinete.presidencia@mgs.srv.br (a unidade não tem acesso ao SEI), destinado ao Sr. Marcelo Magalhães Rosa Isoni, diretor-Presidente da Minas Gerais Administração e serviços S/A-MGS, solicitou a conferência física dos bens constantes e a respectiva declaração de conformidade, qual seja, a conferência física dos bens constantes no I Termo Aditivo ao Contrato Nº 1900010140, celebrado entre o Estado de Minas Gerais, Secretaria de Estado de Fazenda-SEF e a Minas Gerais Administração e serviços S/A-MGS.

A Cessão refere-se à prestação de Serviços de Gestão de Documentos com a CESSÃO DE USO de bens móveis sob a responsabilidade de guarda e conservação da MGS, quais sejam 182 (cento e oitenta e dois) Bens – Fichários de Aço e Arquivos para Escritório, no valor constante no Termo de Cessão de R$ 1,82 (Um real e oitenta e dois centavos) e no valor de R$ 70.081,35 (setenta mil, oitenta e um reais e trinta e cinco centavos), em valor atual no SIAD.

Segue abaixo o quadro resumo com os objetos cedidos e lidos pela cessionária.

BENS DA SEF EM CESSÃO DE USO	
CONTRATO	I TERMO ADITIVO AO CONTRATO Nº 1900010140
CEDENTE	ESTADO DE MINAS GERAIS/SECRETARIA DE ESTADO DE FAZENDA
CESSIONÁRIO	MGS – MINAS GERAIS ADMINISTRAÇÃO E SERVIÇOS S/A
OBJETO	Prestação de Serviços de Gestão de Documentos com a CESSÃO DE USO de bens móveis sob a responsabilidade de guarda e conservação da MGS
QUANTIDADE	182 Bens – Fichário de Aço e Arquivo para Escritório
VALOR	**R$ 1,82 (TERMO CESSÃO) / R$ 70.081,35 (AVALIAÇÃO ATUAL SIAD)**

BENS MÓVEIS CEDIDOS À MGI

A Comissão Central solicitou à MGI por meio do processo nº 1190.01.0022714/2020-84, a conferência física dos bens constantes no I Termo Aditivo ao Contrato Nº 1910002724, celebrado entre o Estado de Minas Gerais, Secretaria de Estado de Fazenda-SEF e a Minas Gerais Participações S/A-MGI. O ofício foi destinado ao Sr. Weverton Vilas Boas de Castro, diretor-Presidente da Minas Gerais Participações S/A-MGI.

A Cessão refere-se à Cessão gratuita de uso de móveis e equipamentos de escritório, quais sejam 185 (cento e oitenta e cinco) Bens, no valor constante no Termo de Cessão de R$ 17.080,38 (dezessete mil, quinhentos e oitenta reais e trinta e oito centavos) e no valor de R$95.513,05 (noventa e cinco mil, seiscentos e quinhentos e treze reais e cinco centavos), em valor atualizado no SIAD. Segue abaixo o quadro resumo com os objetos cedidos e lidos pela cessionária.

BENS EM CESSÃO DE USO	
TERMO DE CESSÃO	1910002724
CEDENTE	ESTADO DE MINAS GERAIS/SECRETARIA DE ESTADO DE FAZENDA
CESSIONÁRIO	MGI – MINAS GERAIS PARTICIPAÇÕES S/A
OBJETO	CESSÃO GRATUITA DE USO DE MÓVEIS E EQUIPAMENTOS DE ESCRITÓRIO
QUANTIDADE	185 (CENTO E OITENTA E CINCO)
VALOR	**R$17.080,38 (TERMO CESSÃO) / R$95.513,05 (ATUALIZAÇÃO SIAD)**

3 - INVENTÁRIO DE BENS MÓVEIS RECEBIDOS EM CESSÃO

De acordo com as informações prestadas pela DBENS/SPGF/SEF, não houve no exercício de 2020 na SEF, bens móveis recebidos em cessão.

4 - INVENTARIO DE BENS IMÓVEIS

Considerando:
O anexo do Decreto Nº 48.08/020, o qual elenca as datas-limite referente ao encerramento do exercício financeiro de 2019: *"X – 21 de dezembro de 2020: entrega do Certificado de Realização do Inventário de Imóveis emitido pelo Módulo de Imóveis do Sistema Integrado de Administração de Materiais e Serviços do Estado de Minas Gerais – SIAD-MG devidamente assinado à Superintendência Central de Logística da SEPLAG";*

E, tendo em vista:
O inciso I do Art. 6º da Resolução Nº5.416/20: *"São atribuições do presidente da Comissão Central:*
I – Encaminhar até 18 de dezembro de 2020, para a Coordenação de Patrimônio da Divisão de Gestão de Bens/DBENS/SPGF, a Certificação de Realização do Inventário de Imóveis sob a responsabilidade da SEF/MG";

A Coordenação de Patrimônio da DBENS/SPGF/SEF emitiu a Certidão de Realização do Inventário de Imóveis Próprios da SEF/MG de 2020 e enviou no dia 16/12/2020 à Superintendência Central de Logística da SEPLAG, no Processo SEI nº1190.01.0023197/2020-41. O registro das informações relatadas pela Coordenação de Patrimônio da DBENS/SPGF/SEF consta no Ofício 03, o qual transcrevemos: *"Vimos por meio deste encaminhar à Superintendência Central de Gestão Logística e à Diretoria Central de Gestão de Imóveis da SEPLAG o Certificado de Realização do Inventário de Imóveis (23236682) emitido através do Módulo de Imóveis do SIAD onde consta todos os imóveis próprios do estado vinculados à Secretaria de Estado de Fazenda no ano de 2020. Importante ressaltar que a gestão dos imóveis na SEF é descentralizada por regional conforme previsão nas Resolução SEF nº 3.597/2004 e alterada pela 3.995/2008 e que, portanto, consolidamos e atestamos todos as informações prestadas pelas Superintendências Regionais da Fazenda e já inseridas no processo SEI nº 1190.01.0001777/2020-67 que trata do Fundo de Ativos Imobiliários de Minas Gerais - FAIMG."*

Segue abaixo o certificado de realização do Inventário 2020.

Anexo Inventário Fim 2020 - Resolução 5416/20 anexo (28125497705) SEI 1190.01.0080745/2021-26 / pg. 65

GOVERNO DO ESTADO DE MINAS GERAIS
SISTEMA INTEGRADO DE ADMINISTRAÇÃO DE MATERIAIS E SERVIÇOS - SIAD
Módulo Imóveis

CERTIFICADO DE REALIZAÇÃO DE INVENTÁRIO - 2020
Extrato Simplificado
ÓRGÃO/ENTIDADE: SECRETARIA DE ESTADO DE FAZENDA DE MINAS GERAIS

Imóveis próprios/vinculados ao Órgão/Entidade	
Quantidade total de imóveis próprios	113
Valor total de imóveis próprios	R$ 142.841.948,97

Imóveis próprios/vinculados emprestados a terceiros	
Quantidade total de imóveis próprios emprestados a terceiros	1
Valor total dos imóveis próprios emprestados a terceiros	R$ 32.209.269,02

Imóveis de terceiro emprestados ao Órgão/Entidade	
Quantidade total de imóveis de terceiros emprestados ao Órgão/Entidade	0
Valor total dos imóveis de terceiros emprestados ao Órgão/Entidade	R$ 0,00

Conforme determinação do Decreto Estadual 48.080, de 11 de novembro de 2020, atestamos que foi realizado o inventário de bens imóveis do ano de 2020, por meio do Módulo de Imóveis, que os dados aqui exibidos são compatíveis com a realidade física.

Responsável pela Gestão de Imóveis
Fabrício Corrêa Gonzaga
CEFAZ
Masp: 752.597-5

Presidente da Comissão de Inventário

Belo Horizonte,_____de_____de____

Certifico que li o Ofício Circular 8, consubstanciado no SEI 1500.01.0949988/2020-83, que oferece informações de como proceder à elaboração e envio deste Certificado.

As análises e levantamentos utilizados para elaboração do Inventário de Bens Imóveis do exercício de 2020 foram emitidas através do Módulo de Imóveis do SIAD e o relatório emitido pela Divisão de Gestão de Bens da Diretoria de Bens e Serviços Fazendários da Superintendência de Planejamento, Gestão e Finanças, constam a informação de que há 113 (cento e treze) imóveis próprios cadastrados em nome da SEF/MG em 2020, no valor total de R$ 142.841.948,97e 01 (um) imóvel próprio/vinculado emprestado a terceiros, no valor de R$ 32.209.269,02.

5) INVENTARIO DE MATERIAIS EM ALMOXARIFADO

Para o inventário dos bens de consumo foram encaminhadas às comissões regionais, as instruções sobre a conferência física dos materiais de consumo em estoque nas unidades de almoxarifado e a solicitação dos relatórios de Consolidação de Inventário de Material de Consumo com as respectivas pendências, a serem preenchidos e enviados à Comissão Central pelo SEI à caixa SEF/SPGF/INVENTÁRIO, assinados no SEI! pelo presidente da Comissão Regional e enviados também para o e-mail comissaodeconsolidacao@fazenda.mg.gov.br.

Foram comparados os saldos de materiais de consumo no SIAD e SIAFI com base em 30 de novembro e 31 de dezembro de 2020. O inventário de materiais de consumo foi realizado no mesmo período do inventário de bens móveis e imóveis, sendo coordenados pelas mesmas comissões inventariantes.

O fechamento dos Almoxarifados ocorreu de 28/11 a 31/12/2020 e foi informado por esta Comissão que caso houvesse diferença do saldo de 30/11 para 31/12, seria necessário a unidade informar as movimentações existentes neste período.

A orientação às unidades referiu-se à emissão do relatório de Inventário pelo SIAD, com data base 30/11 e primeiro útil do mês de dezembro e com data base de 31/12/2020, e primeiro dia útil de 2021, antes de qualquer movimentação. Após, foi orientada a conferência física dos materiais em estoque foi realizada, comparando com o relatório de Inventário.

A Coordenação de Gestão de Suprimentos da Diretoria de Bens e Serviços Fazendários da SPGF por meio do Processo SEI n 1190.01.0000207/2021-65, realizou a consolidação dos relatórios de inventário de materiais de consumo de todas as unidades de almoxarifado da SEF/MG, conforme tabela abaixo, com data base de 31/12/2020.

RELATÓRIO DE CONSOLIDAÇÃO DO INVENTÁRIO DE MATERIAL DE CONSUMO

RESOLUÇÃO SEF Nº 5416, DE 24 DE NOVEMBRO DE 2020

Comissão Especial de Inventário- CONSOLIDADO SEF

1. RESUMO ELEMENTO / ITEM DESPESA (MATERIAL DE CONSUMO)

Posição em 30/12/2020

CONTA CONTÁBIL	Número de Itens em estoque*	Valor total (em R$)
30.01 – ARTIGOS PARA CONFECÇÃO, VESTUÁRIO, CAMA, MESA, BANHO E COZINHA	2	103,25
30.02 – ARTIGOS PARA ESPORTE	0	0,00
30.03 – UTENSÍLIOS PARA REFEITÓRIO E COZINHA	25	4.173,93
30.04 – MATERIAL GRÁFICO E IMPRESSOS	67	72.169,84
30.05 – MATERIAL PARA ESCRITÓRIO	516	274.959,98
30.06 – MATERIAL DE DESENHO	0	0,00
30.07 – MATERIAL DE ENSINO	0	0,00
30.08 – PRODUTOS ALIMENTÍCIOS	23	20.121,91
30.09 – FORRAGENS E OUTROS ALIMENTOS PARA ANIMAIS	0	0,00
30.10 – MATERIAL MÉDICO E HOSPITALAR	14	25.089,04
30.11 – MATERIAL ODONTOLÓGICO	0	0,00
30.12 – MEDICAMENTOS	0	0,00
30.13 – MATERIAIS DE LABORATÓRIO E PRODUTOS QUÍMICOS EM GERAL	0	0,00
30.14 – MATERIAL RADIOLÓGICO	0	0,00
30.15 – MATERIAL FOTOGRÁFICO, CINEMATOGRÁFICO E DE COMUNICAÇÃO	4	2.664,90
30.16 – MATERIAL DE INFORMÁTICA	21	8.625,41
30.17 – ARTIGOS PARA LIMPEZA E HIGIENE	16	29.341,50
30.18 – MATERIAS-PRIMAS E PRODUTOS PARA MANIPULAÇÃO E INDÚSTRIAS DE TRANSFORMAÇÃO	0	0,00
30.19 – MATERIAL PARA MANUTENÇÃO E REPAROS DE IMÓVEIS DE PROPRIEDADES DA ADM. PÚBLICA	35	6.749,30
30.20 – MATERIAL ELÉTRICO	58	58.843,90
30.21 – MATERIAL PARA MANUTENÇÃO E REPAROS DE BENS DE DOMÍNIO PÚBLICO OU DE TERCEIROS	0	0,00
30.22 – FERRAMENTAS, FERRAGENS E UTENSÍLIOS	6	2.157,00
30.23 – MATERIAL PARA MANUTENÇÃO DE VEÍCULOS AUTOMOTORES	0	0,00
30.24 – PEÇAS E ACESSÓRIOS PARA EQUIPAMENTOS E OUTROS MATERIAIS PERMANENTES	2	8,10
30.25 – MATERIAL DE SEGURANÇA, APETRECHOS OPERACIONAIS E POLICIAIS	4	7.044,80
30.26 – COMBUSTÍVEIS E LUBRIFICANTES PARA VEÍCULOS AUTOMOTORES	0	0,00
30.27 – COMBUSTÍVEIS E LUBRIFICANTES PARA EQUIPAMENTOS E OUTROS MATERIAIS PERMANENTES	1	80,00
30.28 – ANIMAIS DESTINADOS A ESTUDOS, A PREPARAÇÃO DE PRODUTOS E AO ABATE	0	0,00
30.29 – SEMENTES, MUDAS DE PLANTAS E INSUMOS	1	35,70
30.30 – MATERIAIS PARA ACONDICIONAMENTO E EMBALAGEM	6	2.570,06
30.31 – LIVROS TÉCNICOS	0	0,00
30.32 – MATERIAL CÍVICO E EDUCATIVO	0	0,00
30.33 – COMBUSTÍVEIS E LUBRIFICANTES PARA AERONAVES	0	0,00
30.34 – PEÇAS E ACESSÓRIOS PARA AERONAVES	0	0,00
30.35 – HORTIFRUTIGRANJEIROS	0	0,00
30.36 – MATERIAL BIBLIOGRÁFICO PARA BIBLIOTECAS PÚBLICAS	0	0,00
30.37 – MEDICAMENTOS – DECISÃO JUDICIAL	0	0,00
30.99 – OUTROS MATERIAIS	2	490,09
TOTAL	803	515.228,71

BELO HORIZONTE, 05 DE JANEIRO DE 2021

Edilson Marra da Silva - Masp. 356.624-7 - Membro da Comissão de inventário
Silvana Massa Bueno - Masp . 337.493- - Membro da Comissão de inventário

Anexo Inventário Fim 2020 - Resolução 5416 anexo (28128565705) SEI 1190.01.0000745/2021-26 / pg. 57 / 67

CONCLUSÃO

A organização dos trabalhos referentes ao Inventário 2020 foi pautada em um planejamento detalhado, com vistas ao cumprimento do objetivo principal, qual seja, promover o controle e preservação dos bens públicos passíveis de registros contábeis.

Em cada etapa, a gestão de responsabilidades compartilhadas foi de suma importância. A sinergia, a colaboração, o trabalho em equipe, o foco nas atividades propostas, a comunicação, o comprometimento e a motivação, em ações integradas entre todos os envolvidos, foi imprescindível para o êxito do processo.

As intercorrências citadas neste relatório deverão ser observadas pelas unidades, seguindo as recomendações da Comissão Central, tais como:

- ✓ Instauração de Sindicância Administrativa Preliminar a fim de apurar as condições da não localização dos patrimônios citados, bem como verificar eventuais responsabilidades, se for o caso;
- ✓ Transferência da carga patrimonial dos bens que se encontram fisicamente em unidades distintas no SIAD;
- ✓ Movimentações de bens fisicamente com o devido registro no SIAD;
- ✓ Alguns bens patrimoniais não lidos foram decorrentes de erros do relatório do SIAD. A providência tomada foi o relato da Comissão à SEPLAG do possível erro do sistema, no qual bens que foram lidos fora da unidade constaram como não lidos no Relatório do Órgão do SIAD.

Insta salientar que é imprescindível a contínua utilização do "**Inventário APP"** na coleta dos dados dos patrimônios, gerando transparência das informações de coleta, além de agilidade, segurança, economicidade e eficiência ao processo.

Os recursos metodológicos utilizados, as comunicações contínuas com os envolvidos e o mapeamento de dados, tornaram-se pontos de alinhamento essenciais. O resultado foi o cumprimento dos trabalhos de realização do inventário 2020 da SEF, finalizado com êxito.

TERMO DE RESPONSABILIDADE

Ana Cristina de Resende Dias, MASP 752.522-3, Presidente da Comissão do Inventário de Bens Físicos e Roberto da Silva Vieira MASP 361.877-4, Vice- Presidente da Comissão do Inventário de Bens Físicos, lotados na Superintendência de Planejamento, Gestão e Finanças da Secretaria de Estado de Fazenda de Minas Gerais, certificam que as informações prestadas neste relatório estão corretas.

Anexo Inventário Físico 2020 - Resolução 5416 - anexo (28128567705) SEI 1191010.0080745/2021-57 / pg. 68

ANEXOS

1) **Saldos SIAD e SIAF, comparativo dos meses de novembro e dezembro, das unidades executoras da SEF** (Fonte: SIAD – Saldo SIAD e SIAF, comparativo novembro e dezembro)

POSIÇÃO EM 30/11/2020

COD UE	Nome Unidade Executora	Quant. Bens SIAD	SALDOS (R$)		DIVERGÊNCIAS
			SIAD	SIAFI	
1190006	GABINETE	367	347.995,94	347.995,94	0,00
1190007	CCMG	549	404.963,59	404.963,59	0,00
1190010	SCAF	64	75.599,69	75.599,69	0,00
1190025	SCCG	73	88.972,40	88.972,40	0,00
1190027	SUTRI	69	87.235,58	87.235,58	0,00
1190029	AFBH3	6.557	4.088.409,77	4.088.409,77	0,00
1190046	Barbacena	237	201.311,39	201.311,39	0,00
1190057	Divinópolis	2.072	1.498.247,48	1.498.247,48	0,00
1190060	Gov. Valadares	1.768	1.385.679,21	1.385.679,21	0,00
1190063	Juiz de Fora	2.556	2.530.746,71	2.530.746,71	0,00
1190064	Contagem	3.215	2.560.346,70	2.560.346,70	0,00
1190065	Ipatinga	2.538	1.813.808,32	1.813.808,32	0,00
1190079	Montes Claros	2.700	1.976.829,65	1.976.829,65	0,00
1190086	Paracatu	683	395.328,77	395.328,77	0,00
1190088	Patos de Minas	797	569.426,17	569.426,17	0,00
1190095	Pouso Alegre	1.686	1.268.867,58	1.268.867,58	0,00
1190098	São João Del Rei	221	172.279,05	172.279,05	0,00
1190102	Teófilo Otoni	643	382.629,80	382.629,80	0,00
1190104	Ubá	747	602.347,03	602.347,03	0,00
1190105	Uberaba	2.250	2.192.295,35	2.192.295,35	0,00
1190106	Uberlândia	2.906	2.420.479,87	2.420.479,87	0,00
1190108	Varginha	4.531	3.156.329,17	3.156.329,17	0,00
1190121	SGF	2.853	3.951.949,12	3.951.949,12	0,00
1190122	STI	1.764	28.037.657,07	27.881.489,53	156.167,54
1190123	SUFIS	1.548	2.949.864,60	2.949.864,60	0,00
1190124	SAIF	217	301.374,76	301.374,76	0,00
1190125	SGOV	247	176.711,42	176.711,42	0,00
1190131	SUCRED	36	59.834,08	59.834,08	0,00
TOTAL SEF:		**43.894**	**63.697.520,27**	**63.541.352,73**	**156.167,54**

Página 1

POSIÇÃO EM 31/12/2020

COD UE	Nome Unidade Executora	Quant. Bens SIAD	SALDOS (R$)		DIVERGÊNCIAS
			SIAD	SIAFI	
1190006	GABINETE	367	347.995,94	347.995,94	0,00
1190007	CCMG	549	404.963,59	404.963,59	0,00
1190010	SCAF	64	75.599,69	75.599,69	0,00
1190025	SCCG	73	88.972,40	88.972,40	0,00
1190027	SUTRI	69	87.235,58	87.235,58	0,00
1190029	AFBH3	6.551	4.080.808,01	4.080.808,01	0,00
1190046	Barbacena	237	201.311,39	201.311,39	0,00
1190057	Divinópolis	2.072	1.498.247,48	1.498.247,48	0,00
1190060	Gov. Valadares	1.769	1.390.573,21	1.390.573,21	0,00
1190063	Juiz de Fora	2.556	2.530.746,71	2.530.746,71	0,00
1190064	Contagem	3.215	2.560.346,70	2.560.346,70	0,00
1190065	Ipatinga	2.549	1.844.170,08	1.844.170,08	0,00
1190079	Montes Claros	2.711	2.029.121,15	2.029.121,15	0,00
1190086	Paracatu	683	395.328,77	395.328,77	0,00
1190088	Patos de Minas	800	584.108,17	584.108,17	0,00
1190095	Pouso Alegre	1.686	1.268.867,58	1.268.867,58	0,00
1190098	São João Del Rei	221	172.279,05	172.279,05	0,00
1190102	Teófilo Otoni	643	382.629,80	382.629,80	0,00
1190104	Ubá	665	588.556,93	588.556,93	0,00
1190105	Uberaba	2.928	2.202.083,35	2.202.083,35	0,00
1190106	Uberlândia	2.252	2.528.147,87	2.528.147,87	0,00
1190108	Varginha	4.531	3.156.329,17	3.156.329,17	0,00
1190121	SGF	2.853	3.951.949,12	2.973.149,12	978.800,00
1190122	STI	1.677	27.798.725,07	27.719.595,04	79.130,03
1190123	SUFIS	1.548	2.949.864,60	2.949.864,60	0,00
1190124	SAIF	217	301.374,76	301.374,76	0,00
1190125	SGOV	247	176.711,42	176.711,42	0,00
1190131	SUCRED	36	59.834,08	59.834,08	0,00
TOTAL SEF:		**43.769**	**63.656.881,67**	**62.598.951,64**	**1.057.930,03**

Página 1

2)Movimentações ocorridas em trânsito, durante o fechamento do SIAD

DATA	CONTÁBIL DE ORIGEM/SAÍDA	CONTÁBIL DE DESTINO/ENTRADA	Nº GUIA SIAD	ELEMENTO ITEM	TOTAL ITENS	VALOR	JUSTIFICATIVA
02/12/2020	1190122-1191	1190122 - 1191	1191452/2020/312	5207	2	9.788,00	Computadores para SRF/Montes Claros
02/12/2020	1190122-1191	1190079 - 1191	1191431/2020/313	5207	7	34.258,00	Computadores para DF/Montes Claros
02/12/2020	1190122-1191	1190065 - 1191	1191429/2020/314	5207	4	19.576,00	Computadores para DF/Ipatinga
02/12/2020	1190122-1191	1190065 - 1191	1191153/2020/315	5207	1	4.894,00	Computador para AF/J.Monlevade
02/12/2020	1190122-1191	1190060 - 1191	1191427/2020/316	5207	1	4.894,00	Computador para DF/Gov.Valadares
02/12/2020	1190122-1191	1190060 - 1191	1191243/2020/317	5207	2	390	Webcam para AF/Pedra Azul
02/12/2020	1190122-1191	1190102 - 1191	1191221/2020/318	5207	1	4.894,00	Computador para AF/Araçuai
02/12/2020	1190122-1191	1190079 - 1191	1191452/2020/319	5207	2	8.245,50	Notebook para SRF/Montes Claros
					20	86.939,50	

Ofício Circular SEPLAG/SCL nº. 8/2020 (01 de dezembro de 2020)

Ao(À) Sr(a).:

Superintendente de Planejamento, Gestão e Finanças ou equivalente

Assunto: **[Inventário anual bens móveis e imóveis].**

Referência: [Caso responda este Ofício, indicar expressamente o Processo nº 1500.01.0949988/2020-83].

Senhor(a) Superintendente ou equivalente,

A Superintendência Central de Logística - SCL, nos termos do art. 58 do Decreto nº 47.727/2019, tem a competência de propor e implementar políticas e ações de gestão logística e de imóveis, no âmbito dos órgãos, autarquias e fundações do Poder Executivo. Ademais, na condição de área central, a SCL deve prover orientações em relação às temáticas objeto de sua atuação.

Nesse sentido, considerando a publicação do Decreto nº 48.080/ 2020, que estabeleceu procedimentos e datas-limite para o encerramento do exercício financeiro de 2020, encaminhamos orientações acerca dos inventários de bens móveis – materiais permanentes e de consumo – e imóveis, a fim de auxiliar os órgãos e entidades no cumprimento do decreto supracitado. Ressaltamos que a perda dos prazos dispostos no Decreto 48.080/2020 poderá ensejar responsabilização do servidor encarregado da informação, do Diretor de Contabilidade ou responsável equivalente, do Diretor da Superintendência de Planejamento, Gestão e Finanças –SPGF ou responsável equivalente, no âmbito de suas áreas de competência, nos termos da legislação vigente.

O Inventário anual consiste na verificação da existência física dos materiais de consumo em almoxarifado ou unidades equivalentes; dos materiais permanentes em uso, estocados, cedidos e recebidos em cessão e dos bens imóveis de propriedade do Estado de Minas Gerais, suas autarquias e fundações, em uso ou cedidos, bem como os bens imóveis recebidos em cessão para uso do órgãos/entidades.

Deve ser realizado por uma ou mais comissões, instituídas pelo dirigente máximo do órgão ou entidade por meio de ato publicado no Diário Oficial Eletrônico Minas Gerais. Cada comissão deverá ser composta por pelos menos três servidores públicos efetivos ou ocupantes de cargo em comissão, que detenham conhecimento técnico específico, grau de instrução adequado e comprometimento, observada a segregação de funções.

Inventário de bens móveis (materiais permanentes e consumo)

Inicialmente, destaca-se que o inventário de materiais permanentes deverá ser realizado por meio do procedimento informatizado com o uso do smartphone ou coletor de dados, desenvolvido no Módulo Material Permanente (Matper) do Sistema Integrado de Administração de Materiais e Serviços (SIAD). Caso o Órgão ou Entidade opte por outro formato, será necessário justificar a adoção de outro procedimento à Diretoria Central de Gestão Logística da SCL.

O inventário anual de materiais permanentes e de consumo ocorrerá com apenas uma fase de levantamento. Assim, para a realização do levantamento a comissão de inventário deverá:

I- Emitir a listagem detalhada dos bens de cada unidade e/ou gerar o arquivo a ser importado para o coletor de dados a partir do SIAD;

II- Efetuar o levantamento físico dos bens em cada unidade com o devido registro de suas características e quantidades; e

III- Elaborar o relatório com a apuração prévia dos saldos, com data-base de 30 de novembro de 2020, relatando as divergências verificadas na realização do inventário. Trata-se do Relatório Prévio, que deverá ser entregue até 07 de dezembro de 2020.

Cumpre ressaltar que os órgãos e as entidades poderão emitir a lista detalhada de materiais permanentes e de consumo que serão inventariados com data-base anterior a 30 de novembro de 2020, **devendo-se paralisar as movimentações de tais materiais durante o levantamento em campo**.

Os bens móveis permanentes em uso por servidores públicos em regime de teletrabalho poderão ser inventariados através de uma declaração do servidor, preferencialmente com foto do bem e contendo no mínimo:

a) Número de patrimônio;

Anexo Inventário Físico 2020 - Resolução 5416 anexo (28128705)

b) Descrição do item de material;

c) Elemento item;

d) Marca e modelo;

e) Número de série (quando cabível);

O Relatório Prévio deve ser encaminhado ao diretor da SPGF ou unidade equivalente, devidamente assinado, para acerto das divergências e transcrição do valor contábil dos materiais permanentes e de consumo, quando couber, que deverão ser registrados no SIAD. Os ajustes devem ser feitos até 31 de dezembro de 2020.

Após a realização dos ajustes até a data acima mencionada, a comissão deverá elaborar o Relatório conclusivo, contendo os saldos finais com a posição de 31 de dezembro de 2020, que deverá ser assinado pelo Presidente, após anuência dos responsáveis pelas áreas de patrimônio/almoxarifado e de contabilidade. Este relatório deverá ser entregue até 06 de Janeiro de 2021 e conter:

I- Procedimento metodológico utilizado para a realização do inventário;

II- Relação dos materiais inventariados, agrupados segundo a conta contábil correspondente do Plano de Contas Único do Estado, detalhada em nível de elemento e item de despesa, conforme respectiva classificação econômica;

III- Ocorrências e divergências detectadas na realização do inventário, devidamente registradas e detalhadas e;

IV- Providências adotadas para sanar as pendências encontradas e resultados efetivados.

Os modelos do Relatório Conclusivo para materiais permanentes e de consumo estão disponíveis no site da SEPLAG, nos seguintes endereços eletrônicos:

http://www.planejamento.mg.gov.br/documento/modelo-para-relatorio-inventario-de-consumo

Modelo de Relatório Inventário Permanente:

http://www.planejamento.mg.gov.br/documento/modelo-de-relatorio-inventario-permanente

Inventário de bens imóveis

O inventário dos bens imóveis de propriedade ou posse dos órgãos, autarquias ou fundações do Poder Executivo será viabilizado mediante a emissão do CERTIFICADO DE REALIZAÇÃO DO INVENTÁRIO DE 2020, disponibilizado no Módulo de Imóveis do SIAD.

Este certificado deverá ser encaminhado à Diretoria Central de Gestão de Imóveis – DCGIM , **exclusivamente via Sistema Eletrônico de Informações – SEI, até 21 de dezembro de 2020.** Antes da emissão do certificado, deve-se comprovar a quantidade, características (denominação, área, benfeitorias, etc.) e o valor dos bens imóveis de propriedade ou posse do órgão, autarquia ou fundação e efetuar a atualização cadastral dos imóveis do Módulo de Imóveis, a fim de as informações do módulo traduzam a situação atual dos imóveis públicos.

Por fim, devido à a pandemia causada pelo agente Coronavírus (COVID-19), ressaltamos a importância e necessidade de adoção das medidas de proteção e prevenção ao vírus Covid-19 na realização do inventário anual de 2020. Assim, para os procedimentos necessários a realização do inventário anual de 2020 devem ser seguidas as recomendações estipuladas tanto pela Organização Mundial de Saúde - OMS, pela Agência Nacional de Vigilância Sanitária – ANVISA e pela Secretária de Estado de Saúde de Minas Gerais – SES-MG.

Reforça-se a orientação quanto à utilização de máscaras, conforme rege a Lei Estadual nº 26.636/2020 e as respectivas legislações municipais. Ainda, caso apresente sintomas como febre, tosse, aumento da secreção, dor de garganta, coriza, congestão nasal, comunique imediatamente a chefia responsável.

Sem mais para o momento, nos colocamos à disposição para eventuais esclarecimentos.

Atenciosamente,

Viviane Carvalho Leite Caetano

Diretora Central de Gestão Logística

Aline Morais da Silva

Diretora Central de Gestão de Imóveis

Marcos Eduardo Silva Soares

Superintendente Central de Logística

Rodrigo Ferreira Matias

Subsecretário do Centro de Serviços Compartilhados

RELATÓRIO DE INVENTÁRIO FÍSICO 2020

SECRETARIA DE ESTADO DE FAZENDA DE MINAS GERAIS

UNIDADE ORÇAMENTÁRIA 1191

Superintendente de Planejamento, Gestão e Finanças

Blenda Rosa Pereira Couto

Presidente da Comissão de Inventário SEF 2020

Ana Cristina de Resende Dias

Vice-Presidente da Comissão de Inventário SEF 2020

Roberto da Silva Vieira

Membros da Comissão Central e das Comissões Regionais de Inventário SEF 2020

Resolução nº 5.416 de 24 de novembro de 2020

ANEXO V

(a que se referem os artigos 1º a 10 da Resolução nº 5.416 de 24 de novembro de 2020)

Inventários Físicos dos Bens em Uso e Estocados, Cedidos, Recebidos em Cessão, inclusive imóveis e dos Materiais em Almoxarifado ou em outras unidades correspondentes da Unidade Orçamentária 1191

COMISSÃO CENTRAL

SERVIDOR MASP UNIDADE

Ana Cristina de Resende Dias – Presidente 752.522-3 SPGF

Roberto da Silva Vieira – Vice-Presidente 361.877-4 SPGF

André Marinho Marques 752.994-0 CCMG

Rogério de Oliveira Dias 302.761-2 CCMG

Emerson Soares Custódio 452.107-6 GABINETE

Julio César Duarte 367.393-6 GABINETE

Luiz Alberto Mesquita de Araújo 339.560-5 Corregedoria

Sonia Maria Tavares Rocha 272.285-8 Corregedoria

José Carlos Batista Silveira 358.426-5 NCONEXT – DF

Renata de Paula Carvalho Comanduci 669.905-2 - NCONEXT – DF

Manoel Jansen de Mello Leite Garcia 669.246-1 NCONEXT – RJ

Edyr Gomes da Silva 356.741-9 NCONEXT – RJ

Luiz Fernando Nogueira 349.148-7 NCONEXT – SP

Frederico Marques de Oliveira Sá 752.423-4 NCONEXT – SP

Ana Gabriela Caldeira Dias 669.687-6 SAIF

Vando De Almeida Lopes 661.494-5 SAIF

Átila Marcelo Mariano Calonge 7525215 367.626-9 SCAF

Gustavo Ratton Mascarenhas Silva 752.541-3 SCAF

Sergio Cunha – 753.242-7 SCCG

Maurisa Ricarda dos Anjos 348.751-9 SCCG

Ingrid Amaral Gonçalves 753.100-7 SCGOV

Marilia de Freitas Gomes 752.231-1 SCGOV

Antônio de Pádua Rodrigues 921.778-7 SPGF

Denison José da Silva 374.164-2 SPGF

Claudia Maria Mendes Pereira Fonseca 366.104-8 SPGF

Cássia Teixeira Campos 669.690-0 SPGF

Fábio Martins Hayashi 752.340-0 SPGF

Maria Célia Passos Simões 349.434-1 SPGF

Viviane Pereira Alves 669.186-9 SPGF

Luiz Sérgio Custódio 359.333-2 SPGF

Geraldo Magela Machado Costa 363.131-4 SPGF

Washington Gonçalves da Silva 616.430-5 SPGF

Ana Grasiely dos Reis 753.183-3 SPGF

Bruna Michels 753.184-1 SPGF

Felipe Araújo Carvalho 669.552-2 SPGF

Helvecio Dayrell da Cunha Pereira 348.031-6 SPGF

Ildete Maria de Jesus 906.075-7 SPGF

Jairo Leonardo de Siqueira 669.974-8 SPGF

Paulo Pinheiro Espindola 361.570-5 SPGF

Vanessa Nhome Meireles 753.180-9 SPGF

Alexandre Eustáquio Campos 669.175-2 SPGF

Amilton Las Cazas de Brito 669.722-1 SPGF

Camilo Lelis Paixao 271.834-4 SPGF

Carolina Lemos Coimbra Fernandes 669.902-9 SPGF

Célio dos Santos Lima 356.123-0 SPGF

Daniel Rodrigues Gomes 383.590-7 SPGF

Edilson Marra Da Silva 356.624-7 SPGF

Enzo Allan Samorano Pereira 753.199-9 SPGF

Ernani Lima de Lima Junior 350.630-0 SPGF

Fabrício Correa Gonzaga 752.597-5 SPGF

Hermes Paulo Miranda 357.738-4 SPGF

Ivo Ferreira Borges 357.941-4 SPGF

Liliane Aparecida de Souza 363.133-0 SPGF

Luis Tadeu Cardoso Naves 752.604-9 SPGF

Ronald Magalhães Ribeiro 361.960-8 SPGF

Silvana Massa Bueno 337.493-1 SPGF

Thiago Silva Moreira Morais 669.560-5 SPGF

Antônio José de Albuquerque Moreira 752.223-8 STI/Bahia

Alexandre de Magalhães Longo 669.178-6 STI/Bahia

Jairo Jorge Salum 358.028-9 STI/CAMG

João Batista de Oliveira Costa 669.622-3 STI/CAMG

Jairo Jorge Salum 358.028-9 STI/CAMG

Jacqueline Penha Castello Branco de Souza 365.704-6 SUCRED

Renata Alves do Santos 753.096-7 SUCRED

Telma Ribeiro Sampaio 904.712-7 SUCRED

Lucas Hott Martins Ferreira 753.092-6 SUFIS

Rodrigo Rosa dos Santos 669.725-4 SUFIS

Andrea Maria de Oliveira Baião 902.625-3 SUTRI

Rodrigo Higino Lima 752.357-4 SUTRI

COMISSÃO REGIONAL DE BELO HORIZONTE

SERVIDOR MASP

Cílio Flores dos Santos – Presidente 356.166-9

Nisiomar Vaz Guimarães – Coordenador 316.749-1

Cecilia Santos 669.608-2

César Camilo Baeta de Ávila 356148-7

Érika Cilene Andrade Silva 668.739-6

Evandro Rodrigues de Ávila 357.077-7

Fernanda Venturato Vieira 752.602-3

Geraldo Gomes Ribeiro 340.135-3

Joaquim Gentil Roberto dos Santos 262.539-0

Leandro Marco da Silva 668.926-9

Leandro Pinto Chioqueta 669.649-6

Marco Helenio Maciel 669.618-1

Marcos Vinícius de Carvalho Souza 669.917-7

Renata Magalhães Figueiroa 752.533-0

Robson Caldeira Fagundes 361.886-5

Rogério Flávio Vieira Fonseca 70000-5

Ronald Inácio de Souza 668.930-1

Ronaldo Gomes 361.978-0

Sérgio Augusto Guimarães Muniz 668.892-3

Silea Mara Fonseca Lage Fischer 752.195-8

Vanessa Felippe 752.194-1

Wladimir Zloccowick Maia 371.135-5

COMISSÃO REGIONAL DE CONTAGEM

SERVIDOR MASP

Rodolfo Marques Caldeira – Presidente 668.922-8

Geovane Geraldo Vieira Nonato 669.765-0

Luiz Carlos Pereira 669.997-9

Nilton Da Silva 361.320-5

Rafael Marcos Bertol 669.144-8

COMISSÃO REGIONAL DE DIVINÓPOLIS

SERVIDOR MASP

Jairo Ferreira – Presidente 262.629-9

Carlos Eduardo dos Reis – Coordenador 668.923-6

Brígida Helena Rezende 903.533-8

Fernando Assis dos Santos 339.827-8

Flávia Cristiane da Costa Neves 752.607-2

João Bosco Aparecido Marques 358.138-6

José Antônio Elias 358.357-2

José Francisco Andrade 358.538-7

José Francisco Ramos F. da Silva 347.856-7

Júlia Cambraia Marinho Campos 752.446-5

Leonardo de Castro Myrrha 669.975-5

Matheus Gustavo Soares 669.891-4

Mayton Ferreira da Silva 752.333-5

Miguel Ângelo Nascimento 324.889-5

Milton Antônio de Miranda 262.205-8

Rodney Alexandre Dias de Sousa 669.919-3

Anexo I Portaria 1.416 de 31/12/2020 - Comissão de Inventário

Sérgio Murilo Costa 362.303-0

Silvana Rodrigues Rocha 903.095-8

Valéria Marques Gomides 339.848-4

COMISSÃO REGIONAL DE GOVERNADOR VALADARES

SERVIDOR MASP

Stanislau Almeida Gomes – Presidente 342.514-7

Adriana Maria Pereira de Oliveira 339.849-2

Arnaldo Ribeiro Lima 355.827-7

Humberto Túlio Vilaça Freitas 753.302-9

José de Arimateia Neto 668.887-3

Larissa Medrado da Silva 669.908-6

Lídia Branco Abreu Nascimento 669.794-0

Marconi Silva Dutra 359.566-7

Maria Júlia Rocha Porto 360.389-1

Robson André de Carvalho Gomes 669.658-7

Romeu Emílio de Blasi 361.946-7

Sergio Ricardo Chaves Sena 306.815-2

COMISSÃO REGIONAL DE IPATINGA

SERVIDOR MASP

Marcelo Gonzaga Tasca – Presidente 752.579-3

Amós Pereira da Costa 669.889-8

Ana Paula Camargo Hirle 669.241-2

Cássio Francisco Pimenta Dias 356.065-3

Cássio Luiz da Silva Motta 356.070-3

Relatório Inventário Fiscal 2020 - Resolução 5416 anexo (28128667) SEI 1190.01.0007452/2021-57 / pg.

Danilo Rocha Alvarenga 669.784-1

Fernando Gomes Leal Sobrinho 752.342-6

Flávio Lúcio Vieira 357.203-9

Josângela Ferreira Lana M. Cunha 669.921-9

Luís Carlos Butters 359.219-3

Manoel Zampier Carvalho 669.778-3

Mônica de Fátima Pereira 965.522-6

Raul Vieira Junior 361.693-5

COMISSÃO REGIONAL DE JUIZ DE FORA

SERVIDOR MASP

Angelo Groppo Bicalho – Presidente 669.783-3

Airton Almeida da Silva 668.983-0

Aline Maciel Vidigal 669.972-2

Anamari Ferrari da Cunha 389.779-0

Carlos Benedito de Oliveira 355.996-0

Cláudia Cristina Silva Pires 523.631-0

David Wesley Braga Teodoro 752.225-3

Eugênio Pacelli Fava de Souza 357.019-9

Fernanda Muzzi Bravo Costa 336.327-2

Fernanda Oliveira de Sá Romeu 669.821-1

Flavia Tilli Pereira 668.957-4

Geisla Ritha de Moraes Carvalho Pascini 668.867-5

Jane Esteves Pereira Araújo 337.791-8

João Batista Arêdes de Faria 358.109-7

João da Mata de Oliveira Resende 358.210-3

Anexo I - Portaria 3/19 - Comissão de Inventário

José Célio Paiva do Amaral 262.377-5

José de Paula Azevedo 327.141-8

José Luiz de Oliveira Ferraz 358.638-5

Maria Cecília da Rocha Kleinsorge 669.078-8

Patrícia de Souza Junqueira 669.818-7

Patrick Augusto Ribeiro 752.398-8

Paulo Giovani Toledo 339.839-3

Paulo Penteado Pinheiro 752.809-4

Roselis Teixeira Gomide 234.911-6

Sergio José de Oliveira Marthon 362.287-5

Túllio Ribeiro Sabino 362.577-9

Yvens Lucchesi 668.933-5

COMISSÃO REGIONAL DE MONTES CLAROS

SERVIDOR MASP

Roberta Rodrigues Fernandes – Presidente 669.709-8

Álisson de Freitas Belém 752.542-1

Amaury Cardoso Alkimim 752.536-3

Antônio Carlos Neves de Brito 314.399-7

Charles Dias Leite Júnior 339.227-4

Domingos Teodolindo Costa Mota 356.548-8

Donato Fernandes Barbosa 356.550-4

Francino Hélio Lucas 357.213-8

Francisco de Assis de Souza 357.230-2

Guilherme Pereira Duarte Filho 357.603-0

João Pena Lopes Silveira 358.222-8

José Rones Ferreira 340.142-9

Jurandir Francisco Figueiredo 358.942-1

Roberto Carlos Morais Santiago 339.842-7

Sebastião Leonardo Dias Sampaio 668.931-9

Wilson Barbosa de Souza 914.450-2

COMISSÃO REGIONAL DE UBERABA

SERVIDOR MASP

Carlos Célio Cardoso – Presidente 335.349-7

Sérgio Ricardo Gonçalves - Coordenador 902.662-6

Claudiana Elias Madruga 668.853-5

Iara Marília Borges Bonetti 752.219-6

João Luiz Cornélio 669.174-5

Manoel Henrique de Oliveira 457.154-3

Márcio Eustáquio Bento 331.912-6

Ronaldo Reines de Souza 669.813-8

Sérgio Ricardo Gonçalves 902.662-6

Vitor Cunha Passarelli 669.764-3

COMISSÃO REGIONAL DE UBERLÂNDIA

SERVIDOR MASP

Reginalda Aparecida N. Silva – Presidente 339.841-9

Antônio dos Reis Zacarias 667.035-0

Carlos Antônio Oliveira 906.431-2

Carlos Magno Moreira 307.347-5

Edilson Carlos 356.622-1

Emilio Veloso Bueno 669.234-7

Frederico Ferreira de Aguiar 752.218-8

Joaquim Roberto Vicentini Gomes 669.191-9

José Antônio do Carmo Júnior 668.806-3

José Furtado Filho 924.847-7

José Geraldo de Oliveira 668.869-1

José Geraldo Nunes 358.564-3

Josiane Gomes da Silva 752.403-6

Lucas Daniel Alves Bernardes 752.401-0

Mauro Machado Gonzaga 331.856-5

Odair José Fernandes 361.376-7

Osvaldo Fontoura Filho 361.450-0

Paula Travaglia 669.966-4

Rayane Rosa da Silva 752.234-5

Wendel José de Sa 752.193-3

COMISSÃO REGIONAL DE VARGINHA

SERVIDOR MASP

Cristiano Vilas Boas Morais – Presidente 669.987-0

José Carlos Rodolfo – Informática 924.733-9

Alexandre Douglas Guedes Zanini 752.354-1

Anderson Rodrigo Nadalete 670.010-8

Braz Nunes da Rosa 355.945-7

Carlos Augusto Gonçalves Clemente 669.834-4

Carlos Gonçalves de Paiva Junior 669.602-5

Claudes Alves de Oliveira 356.191-7

Eder Wilson Ribeiro 356.605-6

Edson de Paiva Rezende 752.388-9

Edson Neri de Oliveira Resende 301.440-4

Evaldo Batista Ribeiro 357.064-5

Francisco Borges 357.234-4

Hermes Lapa Corsini 357.737-6

Joele Alvarenga Jardim 752.324-4

José Antônio Pereira 358.363-0

Jose Antonio Teixeira 358.372-1

Luiz Claudio Alvarenga 359.267-2

Márcio Ramos de Carvalho 752.229-5

Maria Luiza Couto 309.753-2

Rafael Souza de Queiroz 752.179-2

Ramses Machado Resende Dutra 669.748-6

Ronaldo Misseno Rodrigues 361.987-1

Virna Vilela Figueiredo 374.465-3

Yuri Dias de Oliveira 752.165-1

Zilmar Cícero Pereira 363.057-1

GOVERNO DO ESTADO DE MINAS GERAIS

Superintendência de Planejamento, Gestão e Finanças/Comissão de inventário

Ateste SEF/SPGF-INVENTARIO nº. 26492964/2021

Belo Horizonte, 09 de março de 2021.

Ateste SEF/SPGF-INVENTARIO

Ana Cristina de Resende Dias, MASP 752.522-3, Presidente da Comissão do Inventário de Bens Físicos e Roberto da Silva Vieira MASP 361.877-4, Vice- Presidente da Comissão do Inventário de Bens Físicos, lotados na Superintendência de Planejamento, Gestão e Finanças da Secretaria de Estado de Fazenda de Minas Gerais, certificam que as informações prestadas no documento 26492705 - Relatório de Inventário Bens Físicos da SEF, unidade 1191, de 2020 - estão corretas.

Ana Cristina de Resende Dias

Presidente da Comissão de Inventário SEF 2020

Roberto da Silva Vieira

Vice- Presidente da Comissão de Inventário SEF 2020

Documento assinado eletronicamente por **Ana Cristina de Resende Dias**, **Assessora**, em 09/03/2021, às 10:40, conforme horário oficial de Brasília, com fundamento no art. 6º, § 1º, do Decreto nº 47.222, de 26 de julho de 2017.

A autenticidade deste documento pode ser conferida no site http://sei.mg.gov.br/sei/controlador_externo.php?acao=documento_conferir&id_orgao_acesso_externo=0, informando o código verificador **26492964** e o código CRC **F9061086**.

Referência: Processo nº 1190.01.0004522/2021-57 SEI nº 26492964

GOVERNO DO ESTADO DE MINAS GERAIS

Secretaria de Estado de Fazenda

Secretaria de Estado de Fazenda/Comissão de Inventário - 1191

Relatório Relatório SEF/CI - 1191 NOVEMBRO/2020 - SEF/CI - 1191

Belo Horizonte, 15 de dezembro de 2020.

COMISSÃO ESPECIAL DE INVENTÁRIO - DÍVIDAS DO PASSIVO CIRCULANTE E VALORES EM TESOURARIA

RELATÓRIO PRELIMINAR CONSOLIDADO DE APURAÇÃO DO PASSIVO CIRCULANTE E DOS VALORES EM TESOURARIA

UNIDADE ORÇAMENTÁRIA (UO) - 1191 - SECRETARIA DE ESTADO DE FAZENDA

EXERCÍCIO – 2020

NOVEMBRO

Composição da Comissão:	
Presidente:	**Luanna Chaves Esteves**
Membros:	**Adriana de Souza Teixeira** **Marise Couto e Silva** **Sônia Viana de Sá**

I – OBJETIVO

Apresentar o resultado dos trabalhos desenvolvidos pela Comissão Especial de Inventário na apuração das informações referente ao Passivo Circulante e Valores em Tesouraria da Unidade Orçamentária (UO) 1191 - Secretaria de Estado de Fazenda de Minas Gerais (SEF/MG), com a posição até 30 de novembro de 2020.

II – BASE LEGAL

- **Decreto Estadual n° 48.080,** de 11 de novembro de 2020. Dispõe sobre o encerramento do exercício financeiro de 2020 para os órgãos e entidades da Administração Pública Estadual;
- **Resolução SEF nº 5.416,** de 24 de novembro de 2020. Dispõe sobre a constituição de comissões especiais de inventário no âmbito da Secretaria de Estado de Fazenda de Minas Gerais - SEF/MG;
- **Procedimento Operacional Padrão nº. SGF DPOF/POP-037**, revisado e disponibilizado em 01 de dezembro de 2020. Procedimento para o levantamento do inventário físico e financeiro dos valores em tesouraria e de apuração do passivo circulante pelas Unidades Executoras e Comissão Especial de Inventário que abrange a UO 1191-SEF/MG.

III – METODOLOGIA

O levantamento do passivo circulante e dos valores em tesouraria da UO 1191-SEF/MG baseou-se nos dispositivos da Resolução/SEF nº. 5.416/2020 e Procedimento Operacional Padrão nº. SPGF DPOF POP 037, dividindo-se em duas etapas:

1ª) Apuração *in-loco* pelas Unidades Executoras (UE); e

2ª) Consolidação das informações pela Comissão Especial de Inventário do Passivo Circulante e Valores em Tesouraria.

A Diretoria de Planejamento, Orçamento e Finanças (DPOF/SPGF) revisou o POP com a descrição do passo-a-passo a ser seguido na apuração e consolidação das informações dos inventários do passivo circulante e valores em tesouraria no âmbito da UO 1191-SEF/MG. Esse POP, as planilhas para preenchimento e os documentos legais foram disponibilizados em 01/12/2020 na Intranet/SEF para *download* e/ou consulta.

Diante dessas informações, a Comissão Especial de Inventário de que trata o Anexo I da Resolução/SEF nº. 5.416/2020 enviou mensagem eletrônica (com os arquivos em anexos) a todas as Unidades Executoras que compõem a UO 1191-SEF/MG em 30/11/2020, ressaltando os procedimentos a serem observados para a elaboração dos inventários com a data base de 30/11/2020.

As Unidades Executoras, munidas das orientações constantes do POP e repassadas pela Comissão Especial de Inventário, procederam ao levantamento dos inventários com a designação de servidores da área, que:

- requisitaram os relatórios contábeis no Sistema Integrado de Administração Financeira (SIAFI-MG);
- realizaram a conciliação das contas contábeis de garantias de valores e bens e do passivo circulante através do confronto dos saldos com os processos físicos e documentação correspondente;
- preencheram os demonstrativos dos inventários com as informações apuradas; e
- encaminharam estes demonstrativos por e-mail à Comissão Especial de Inventário, devidamente certificados digitalmente pelo Chefe/equivalente da Unidade.

Por sua vez, a Comissão Especial de Inventário, ao receber os demonstrativos dos inventários encaminhados pelas Unidades Executoras, realizou a triagem das informações apuradas, requisitou a correção e complementação de informações específicas e preencheu os Demonstrativos Consolidados do Passivo Circulante e dos Valores em Tesouraria da UO 1191-SEF/MG, confrontando os valores apurados com os saldos constantes do Balancete PCASP,

referente a novembro de 2020.

IV – RESULTADOS APURADOS

IV.1 – Passivo Circulante:

Foi elaborado por essa Comissão, o DEMONSTRATIVO CONSOLIDADO DE APURAÇÃO DO PASSIVO CIRCULANTE da UO 1191-SEF/MG (Anexo I), posição até 30/11/2020, apontando uma dívida flutuante no valor de **R$ 4.579.577,36** (quatro milhões, quinhentos e setenta e nove mil, quinhentos e setenta e sete reais e trinta e seis centavos) correspondente a **950** (novecentos e cinquenta) processos de despesa.

As Unidades Executoras encaminharam os Demonstrativos de Inventário de Apuração do Passivo Circulante – posição até 30/11/2020 – informando a correlação entre os registros contábeis constantes do SIAFI-MG e os documentos processuais. Os saldos das contas contábeis, exibidos no sistema SIAFI-MG, representados pelo Relatório 'Balancete de Verificação U.O' (RGDRD34T), somam **R$ 4.579.577,36** (quatro milhões, quinhentos e setenta e nove mil, quinhentos e setenta e sete reais e trinta e seis centavos). A confrontação dos valores não apresentou diferença.

Inobstante a nova diretriz contábil com enfoque patrimonialista emanado das Normas Internacionais de Contabilidade, excluir da composição do Passivo Circulante os valores de Restos a Pagar não Processados, salientamos que conforme a Lei 4.320/64, que dita as normas gerais do direito financeiro para elaboração e controle dos orçamentos e balanços da União, dos Estados, dos Municípios e do Distrito Federal, os referidos valores devem ser inseridos no cômputo da Dívida Flutuante.

Assim, conforme apuração e certificação das Unidades executoras da SEF-MG o saldo registrado no Balancete de Verificação da unidade orçamentária 1191- SEF, na conta contábil 6.3.1.1 Restos a Pagar não Processados a liquidar totalizou em 30/11/2020 o valor de **R$5.212.690,44** que em consonância com o artigo Art. 92. Lei nº 4.320 de 17 de Março de 1964, somado aos valores apurados nas contas do grupo 2.1 -Passivo Circulante de **R$ 4.579.577,36** demonstram o valor da Divida Flutuante da UO 1191 -SEF, posição em 30/11/2020.

IV.2 – Valores em Tesouraria:

Foi elaborado o DEMONSTRATIVO CONSOLIDADO DO INVENTÁRIO FÍSICO E FINANCEIRO DE VALORES EM TESOURARIA da UO 1191-SEF/MG, posição até 30/11/2020, com base nas informações passadas pelas Unidades, demonstrando o montante de **R$ 24.467.053,01 (vinte e quatro milhões, quatrocentos e sessenta e sete mil, cinquenta e três reais e um centavo)** em garantias de valores e bens, conforme a seguir.

I - FIANÇAS BANCÁRIAS RECEBIDAS (ATIVO COMPENSADO - CONTA CONTÁBIL 8.1.1.1.1.01.01.00)

Unidade 1190.121 – Superintendência de Planejamento, Gestão e Finanças

Empresa	Contrato	Nº Carta Fiança	Nº Apólice	Valor	Validade
BANCO POTENCIAL S.A. CNPJ 00.253.488/0001-17	1900009790	313931		**89.696,71**	16/10/2008 a 15/10/2009
Objeto:	Carta Fiança onde o Banco Potencial S.A. responsabiliza-se como fiador da Empresa Adservis Multiperfil Ltda, referente ao controle,				

	operação e fiscalização de portarias nas Unidades da SEF.
Observação:	A DAC informou por meio de e-mail em 19/08/2020 que a AJUR reafirmou a recomendação de manutenção no SIAFI-MG dos registro das fianças bancárias e garantias presentes nos contratos de seguro em que é beneficiário o Poder Público, até que não exista qualquer demanda judicial ou administrativa em que a responsabilidade da Seguradora possa vir a ser levantada.

Empresa	Contrato	Nº Carta Fiança	Nº Apólice	Valor	Validade
BANCO POTENCIAL S.A. CNPJ 00.253.488/0001-17	1900009790	557393		**6.705,46**	16/10/2008 a 15/10/2009
Objeto:	Carta Fiança onde o Banco Potencial S.A. responsabiliza-se como fiador da Empresa Adservis Multiperfil Ltda, referente ao controle, operação e fiscalização de portarias nas Unidades da SEF.				
Observação:	A DAC informou por meio de e-mail em 19/08/2020 que a AJUR reafirmou a recomendação de manutenção no SIAFI-MG dos registro das fianças bancárias e garantias presentes nos contratos de seguro em que é beneficiário o Poder Público, até que não exista qualquer demanda judicial ou administrativa em que a responsabilidade da Seguradora possa vir a ser levantada.				

Total da Unidade: R$96.402,17

Unidade 1190.122 – Superintendência de Tecnologia da Informação

Empresa	Contrato	Nº Carta Fiança	Nº Apólice	Valor	Validade
Itau Unibanco S.A.	1900010631	100418110089400		**1.356.027.20**	29/06/2020
Objeto:	Prestação de serviços técnicos de informática sob demanda. (Capgemini Brasil S.A..)				

Total da Unidade: R$1.136.027,20

Total de Fianças Bancárias: **R$1.452.429,37**

II - APÓLICES DE SEGUROS RECEBIDAS (ATIVO COMPENSADO - CONTA CONTÁBIL

8.1.1.1.1.02.01.00)

Unidade 1190.029 – AF/BH-3

Empresa	Contrato	Nº Carta Fiança	Nº Apólice	Valor	Validade
SOMPO Seguros S/A			1800653319-4	**20.381.818,35**	16/07/2021
Objeto:	Seguro do imóvel localizado à rua da Bahia, 1816, Bairro de Lourdes				

Total da Unidade 1190029: R$20.381.818,35

Unidade 1190.121 – Superintendência de Planejamento, Gestão e Finanças

Empresa	Contrato	Nº Carta Fiança	Nº Apólice	Valor	Validade
UBF Garantias E Seguros S/A 33.061.839/0001-99	1900009179		33101	**34.058,44**	15/10/2002
Objeto:	Garantia de indenização dos prejuízos decorrentes do inadimplemento do contrato com a empresa Conservadora Rema Serviços Técnicos Ltda.				
Observação:	A DAC informou por meio de e-mail em 19/08/2020 que a AJUR reafirmou a recomendação de manutenção no SIAFI-MG dos registro das fianças bancárias e garantias presentes nos contratos de seguro em que é beneficiário o Poder Público, até que não exista qualquer demanda judicial ou administrativa em que a responsabilidade da Seguradora possa vir a ser levantada.				

Empresa	Contrato	Nº Carta Fiança	Nº Apólice	Valor	Validade
Sulina Seguros S/A 88.457.395/0001-05	1900009313		587801750235433	**35.343,05**	02/01/2003 a 02/01/2004
Objeto:	Seguro garantia prestado pela empresa em caráter de fiadora e principal pagadora da Empresa Labor Serviços Gerais Ltda.				

Observação:	A DAC informou por meio de e-mail em 19/08/2020 que a AJUR reafirmou a recomendação de manutenção no SIAFI-MG dos registro das fianças bancárias e garantias presentes nos contratos de seguro em que é beneficiário o Poder Público, até que não exista qualquer demanda judicial ou administrativa em que a responsabilidade da Seguradora possa vir a ser levantada.

Empresa	Contrato	Nº Carta Fiança	Nº Apólice	Valor	Validade
Sulina Seguradora S/A 88.457.395/0001-05	1900009411		587801450421151	**218.486,32**	17/05/2005 a 17/05/2006
Objeto:	Seguro Garantia de Prestação de Serviços da Empresa Convip Serviços Gerais Ltda.				
Observação:	A DAC informou por meio de e-mail em 19/08/2020 que a AJUR reafirmou a recomendação de manutenção no SIAFI-MG dos registro das fianças bancárias e garantias presentes nos contratos de seguro em que é beneficiário o Poder Público, até que não exista qualquer demanda judicial ou administrativa em que a responsabilidade da Seguradora possa vir a ser levantada.				

Empresa	Contrato	Nº Carta Fiança	Nº Apólice	Valor	Validade
Potencial Seguradora S.A. 11.669.534/0001-74	1900010306		09-0745-02-0004292	**44.612,00**	06/10/2010 a 06/10/2011
Objeto:	Seguro de prestação de serviços de reserva, alteração e entrega de bilhetes de passagens aéreas no âmbito nacional e internacional para as Unidades da SEF. Empresa Terra Viagens e Turismo Ltda				
Observação:	A DAC informou por meio de e-mail em 19/08/2020 que a AJUR reafirmou a recomendação de manutenção no SIAFI-MG dos registro das fianças bancárias e garantias presentes nos contratos de seguro em que é beneficiário o Poder Público, até que não exista qualquer demanda judicial ou administrativa em que a responsabilidade da Seguradora possa vir a ser levantada.				

Empresa	Contrato	Nº Carta Fiança	Nº Apólice	Valor	Validade
Pottencial Seguradora S.A. 11.699.534/0001-74	1900010391		09-0775-02-0018624	**47.981,39**	07/10/2011 a 06/10/2012
Objeto:	Seguro de prestação de servicos de reserva, alteração e entrega de bilhetes de passagens aéreas no âmbito nacional e internacional para as Unidades da SEF. Empresa Terra Viagens e Turismo Ltda				
Observação:	A DAC informou por meio de e-mail em 19/08/2020 que a AJUR reafirmou a recomendação de manutenção no SIAFI-MG dos registro das fianças bancárias e garantias presentes nos contratos de seguro em que é beneficiário o Poder Público, até que não exista qualquer demanda judicial ou administrativa em que a responsabilidade da Seguradora possa vir a ser levantada.				

Empresa	Contrato	Nº Carta Fiança	Nº Apólice	Valor	Validade
Porto Seguro Companhia De Seguros Gerais 61.198.164/0001-60	1900010450		0775.06.545-2 ENDOSSO 449-8	**53.144,35**	07/08/2013 a 06/08/2014
Objeto:	Seguro de prestação de servicos de reserva, alteração e entrega de bilhetes de passagens aéreas no âmbito nacional e internacional para as Unidades da SEF. Empresa Êxodus Turismo Viagens e Intercâmbio Ltda				
Observação:	A DAC informou por meio de e-mail em 19/08/2020 que a AJUR reafirmou a recomendação de manutenção no SIAFI-MG dos registro das fianças bancárias e garantias presentes nos contratos de seguro em que é beneficiário o Poder Público, até que não exista qualquer demanda judicial ou administrativa em que a responsabilidade da Seguradora possa vir a ser levantada.				

Empresa	Contrato	Nº Carta Fiança	Nº Apólice	Valor	Validade
Potencial Seguradora S.A 11.699.534/0001-74	1900010450		01.0775-02-0101386	**48.034,00**	05/08/2014 a 06/08/2015

Objeto:	Seguro de prestação de serviços de reserva, alteração e entrega de bilhetes de passagens aéreas no âmbito nacional e internacional para as Unidades da SEF. Empresa Êxodus Turismo Viagens e Intercâmbio Ltda
Observação:	A DAC informou por meio de e-mail em 19/08/2020 que a AJUR reafirmou a recomendação de manutenção no SIAFI-MG dos registro das fianças bancárias e garantias presentes nos contratos de seguro em que é beneficiário o Poder Público, até que não exista qualquer demanda judicial ou administrativa em que a responsabilidade da Seguradora possa vir a ser levantada.

Empresa	Contrato	Nº Carta Fiança	Nº Apólice	Valor	Validade
Porto Seguro Companhia De Seguros Gerais. 61.198.164/0001-60	1900010450		0775.06.545-2	**52.555,60**	07/08/2012 a 07/08/2013
Objeto:	Seguro de prestação de serviços de reserva, alteração e entrega de bilhetes de passagens aéreas no âmbito nacional e internacional para as Unidades da SEF. Empresa Êxodus Turismo Viagens e Intercâmbio Ltda.				
Observação:	A DAC informou por meio de e-mail em 19/08/2020 que a AJUR reafirmou a recomendação de manutenção no SIAFI-MG dos registro das fianças bancárias e garantias presentes nos contratos de seguro em que é beneficiário o Poder Público, até que não exista qualquer demanda judicial ou administrativa em que a responsabilidade da Seguradora possa vir a ser levantada.				

Empresa	Contrato	Nº Carta Fiança	Nº Apólice	Valor	Validade
Junto Seguros	1900010628		03-0775-0214944	**165.233,33**	01/10/2019 a 30/06/2020
Objeto:	Seguro garantia de prestação de serviços auxiliares referentes as categorias de copeiro (a), eletricista, garagista, operador de equipamento reprográfico, recepcionista, telefonista e trabalhador da manutenção de edificações, a serem executados nas unidades do contratante, instaladas na capital e no interior do Estado de Minas Gerais – pela empresa Conservo Serviços Gerais Ltda.				

Observação:	Registro baixado em 03/12/2020.

Empresa	Contrato	Nº Carta Fiança	Nº Apólice	Valor	Validade
BMG SEGUROS S.A.	1900010906		017412020000107750012722 Ramo 0775	**116.397,03**	16/07/2020 a 16/10/2021
Objeto:	Seguro garantia de prestacao de servicos auxiliares a serem executados nas unidades do contratante, instaladas na capital e no interior do Estado de Minas Gerais – pela empresa GUARDISERVICE ASSESSORIA EMPRESARIAL EIRELI.				

Empresa	Contrato	Nº Carta Fiança	Nº Apólice	Valor	Validade
Berkley International do Brasil Seguros Ltda. 07.021.544/0001/89	1900010390		014142014000-10775-00-26370	**30.349,03**	13/10/2014 a 12/10/2015
Objeto:	Seguro garantia de prestação de serviços auxiliares referentes as categorias de copeiro (a), eletricista, garagista, operador de equipamento reprográfico, recepcionista, telefonista e trabalhador da manutenção de edificações, a serem executados nas unidades do contratante, instaladas na capital e no interior do Estado de Minas Gerais – pela empresa Conservo Serviços Gerais Ltda.				
Observação:	A DAC informou por meio de e-mail em 19/08/2020 que a AJUR reafirmou a recomendação de manutenção no SIAFI-MG dos registro das fianças bancárias e garantias presentes nos contratos de seguro em que é beneficiário o Poder Público, até que não exista qualquer demanda judicial ou administrativa em que a responsabilidade da Seguradora possa vir a ser levantada.				

Empresa	Contrato	Nº Carta Fiança	Nº Apólice	Valor	Validade
SEGURADORA LIDER DOS CONSÓRCIOS DO				**1.653,63**	Exercício 2020

SEGURO DPVAT S.A.					2020
Objeto:	Garantia de seguro obrigatorio dpvat – exercicio 2020, referente aos veiculos oficiais da frota SEF/MG, processo de compras 1501561/01/2020.				

Empresa	Contrato	Nº Carta Fiança	Nº Apólice	Valor	Validade
Berkley International do Brasil Seguros S/A 07.021.544/0001-89	1900010562		014142013000-10775-00-16337	**283.376,27**	30/08/2014 a 29/08/2015
Objeto:	Seguro garantia de prestação de serviços de limpeza, asseio, conservação, copa, preparo de lanches e refeições, carregamento e descarregamento, incluindo o fornecimento de saneantes domissanitários, equipamentos, materiais de limpeza, de higiene pessoal e utensílios, prestados nas unidades da sef, visando a obtenção de adequadas condições de salubridade e higiene – pela empresa América Terceirização Ltda.				
Observação:	A DAC informou por meio de e-mail em 19/08/2020 que a AJUR reafirmou a recomendação de manutenção no SIAFI-MG dos registro das fianças bancárias e garantias presentes nos contratos de seguro em que é beneficiário o Poder Público, até que não exista qualquer demanda judicial ou administrativa em que a responsabilidade da Seguradora possa vir a ser levantada.				

Empresa	Contrato	Nº Carta Fiança	Nº Apólice	Valor	Validade
PORTO SEGURO CIA DE SEGUROS GERAIS	1900010678		0775.06.4.388-5	**420.025,64**	28/12/2019 a 27/12/2020
Objeto:	Seguro garantia de prestação de serviços de limpeza, asseio, conservação, copa, preparo de lanches e refeições, carregamento e descarregamento, incluindo o fornecimento de saneantes domissanitarios, equipamentos, materiais de limpeza, de higiene pessoal (papel higiênico, papel toalha e sabonete líquido) e utensílios, prestados nas unidades da SEF/capital, visando a obtenção de adequadas condições de salubridade e higiene – pela empresa Ágile				

	Empreendimentos e Serviços Eireli.

Empresa	Contrato	Nº Carta Fiança	Nº Apólice	Valor	Validade
Porto Seguro Cia De Seguros Gerais 61.198.164/0001-60	1900010641		0775.56.684-7 ENDOSSO 574-2	**67.092,81**	28/11/2018 a 28/11/2019
Objeto:	Registro a ser baixado. Aguardando certificação das Unidades.				

Empresa	Contrato	Nº Carta Fiança	Nº Apólice	Valor	Validade
Junto Seguros	1900010864		03-0775-0210733	**3.920,40**	30/04/2019 a 31/07/2022
Objeto:	Seguro garantia de prestaçao de serviços de gerenciamento do abastecimento da frota de veiculos dos órgãos e endtiades da Administração Publica Estadual, por meio da implantação, manutenção e administração de um sistema informazado e integrado, com a instalação de disposivo eletrônico nos veiculos e nos postos proprios do Estado; que serão prestados nas condições estabelecidas no Termo de Referencia, anexo do Edital do Pregão nº 29/2019, pela empresa Unidata Automação Ltda.				

Total da Unidade 1190121: R$1.622.263,29

Unidade 1190.122 – Superintendência de Tecnologia da informação

Empresa	Contrato	Nº Carta Fiança	Nº Apólice	Valor	Validade
J. Malucelli Seguradora S/A	1900010708		03-0775-0190886	**5.098,75**	10/10/2021
Objeto:	Aquisição de 08 (oito) servidores tipo Rack x86, modelo D - (IT-ONE TECNOLOGIA DA INFORMAÇÃO LTDA).				

Empresa	Contrato	Nº Carta Fiança	Nº Apólice	Valor	Validade
Pottencial Seguradora S/A	1900010816		03069201899077502263480 00	**314.171,50**	25/09/2020
Objeto:	Aquisição de novos appliances (instalações, treinamentos, expansão de licenças de suporte e atualização) e aquisição de novas licenças para a ferramenta de BI (Business Intelligence) - (INGRAM MICRO BRASIL LTDA).				

Empresa	Contrato	Nº Carta Fiança	Nº Apólice	Valor	Validade
Pottencial Seguradora S/A	1900010765		03069201799077501798560 00	**665.943,75**	26/07/2020
Objeto:	Prestação de serviços técnicos de informática sob demanda - (STEFANINI CONSULTORIA E ASSESSORIA EM INFORMÁTICA S.A)				

Empresa	Contrato	Nº Carta Fiança	Nº Apólice	Valor	Validade
Junto Seguros S/A	1900010900		0307750221173	**15.100,00**	18/08/2021
Objeto:	Prestação de serviços de manutenção, suporte e atualização de licenças VMware - (IT-ONE TECNOLOGIA DA INFORMAÇÃO LTDA).				

Empresa	Contrato	Nº Carta Fiança	Nº Apólice	Valor	Validade
BMG Seguros S/A	1900010909		01741202000010775001175 56	**10.228,00**	02/09/20201
Objeto:	Prestação de serviços de suporte técnico e atualização de versões para a ferramenta IBM Cognos Analytics, utilizada no ambiente computacional analítico Data Center - (AMM TECNOLOGIA E SERVIÇOS DE INFORMATICA LTDA).				

Total da Unidade 1190122: R$1.010.542,00

Total de Garantias por Seguro: **R$23.014.623,64**

Total de Garantia de Valores e Bens: R$ 24.467.053,01 (vinte e quatro milhões, quatrocentos e sessenta e sete mil, cinquenta e três reais e um centavo)

Os saldos das contas contábeis, exibidos no sistema SIAFI-MG, representados pelo Relatório 'Balancetes PCASP' (RGDRD34T), somam **R$ 24.467.053,01** (vinte e quatro milhões, quatrocentos e sessenta e sete mil, cinquenta e três reais e um centavo).

Sendo assim, não apuramos qualquer divergência com os relatórios contábeis. Os saldos apurados estão de acordo com os saldos apresentados pelo SIAFI.

V – CONCLUSÃO

A composição do saldo referente à conta contábil "Garantias de Valores e Bens" (8.1.1.1.1.00) reflete os registros das apólices de seguro-garantia e fianças bancárias lastreados pelos processos contratuais da SEF/MG de competência dos Ordenadores de Despesa.

O Passivo Circulante evidenciado no Balancete Mensal da UO 1191-SEF/MG – novembro/2020 – reflete todas as obrigações assumidas e certificadas pelas Unidades Executoras/SEF até 30/11/2020.

Ressaltamos que a gestão da Diretoria de Planejamento, Orçamento e Finanças (DPOF/SPGF) junto às Unidades Executoras foi fundamental e relevante para o controle financeiro e contábil, contribuindo diretamente para o desempenho das atividades dessa Comissão Especial de Inventário.

Em cumprimento as determinações contidas na Resolução/SEF nº 5.416/2020, encaminhamos os Demonstrativos Consolidados do Inventário Físico e Financeiro do Passivo Circulante e Valores em Tesouraria, posição até 30 de novembro de 2020, da UO 1191-SEF/MG, visando à apreciação pela Superintendente de Gestão e Finanças (SPGF) e posterior encaminhamento ao Diretor de Diretoria de Planejamento, Orçamento e Finanças (DPOF), para providências contábeis necessárias e para compor a Prestação de Contas Anual.

Belo Horizonte, 15 de novembro de 2020.

Luanna Chaves Esteves

Presidente – Masp 753.144-5

Adriana de Souza Teixeira

Membro - Masp 363.125-6

.

Marise Couto Silva

Membro - Masp 265.251-9

Sônia Viana de Sá

Membro – Masp 907.377-6

Documento assinado eletronicamente por **Luanna Chaves Esteves**, **Presidente (a) da Comissão**, em 15/12/2020, às 12:33, conforme horário oficial de Brasília, com fundamento no art. 6º, § 1º, do Decreto nº 47.222, de 26 de julho de 2017.

Documento assinado eletronicamente por **Adriana de Souza Teixeira**, **Membro da Comissão**, em 15/12/2020, às 13:30, conforme horário oficial de Brasília, com fundamento no art. 6º, § 1º, do Decreto nº 47.222, de 26 de julho de 2017.

Documento assinado eletronicamente por **Marise Couto Silva**, **Membro da Comissão**, em 15/12/2020, às 13:35, conforme horário oficial de Brasília, com fundamento no art. 6º, § 1º, do Decreto nº 47.222, de 26 de julho de 2017.

Documento assinado eletronicamente por **Sonia Viana de Sa**, **Membro da Comissão**, em 15/12/2020, às 20:26, conforme horário oficial de Brasília, com fundamento no art. 6º, § 1º, do Decreto nº 47.222, de 26 de julho de 2017.

A autenticidade deste documento pode ser conferida no site http://sei.mg.gov.br/sei/controlador_externo.php?acao=documento_conferir&id_orgao_acesso_externo=0, informando o código verificador **23150074** e o código CRC **C48DBA89**.

Referência: Processo nº 1190.01.0022277/2020-49 SEI nº 23150074

Belo Horizonte, 08 de fevereiro de 2021.

COMISSÃO ESPECIAL DE INVENTÁRIO - DÍVIDAS DO PASSIVO CIRCULANTE E VALORES EM TESOURARIA

RELATÓRIO CONCLUSIVO CONSOLIDADO

DE APURAÇÃO DO PASSIVO CIRCULANTE

E DOS VALORES EM TESOURARIA

UNIDADE ORÇAMENTÁRIA (UO) - 1191 - SECRETARIA DE ESTADO DE FAZENDA

EXERCÍCIO – 2020

DEZEMBRO

Composição da Comissão:	
Presidente:	**Luanna Chaves Esteves**
Membros:	**Adriana de Souza Teixeira** **Marise Couto e Silva** **Sônia Viana de Sá**

I – OBJETIVO

Apresentar os resultados obtidos por meio do trabalho desenvolvido pela Comissão Especial de Inventário, constituída pela Resolução 5.416, de 24 de novembro de 2020, para apuração das informações referentes ao Passivo Circulante e Valores em Tesouraria da Unidade Orçamentária (UO) 1191 - Secretaria de Estado de Fazenda de Minas Gerais (SEF/MG), com a posição até 31 de dezembro de 2020, após o período de ajuste.

II – BASE LEGAL

- **Decreto Estadual n° 48.080,** de 11 de novembro de 2020. Dispõe sobre o encerramento do exercício financeiro de 2020 para os órgãos e entidades da Administração Pública Estadual;
- **Resolução SEF nº 5.416,** de 24 de novembro de 2020. Dispõe sobre a constituição de comissões especiais de inventário no âmbito da Secretaria de Estado de Fazenda de Minas Gerais - SEF/MG. A referida resolução institui o dia 29/01/2021 para apresentação do relatório de inventário consolidado dos saldos contábeis pertencentes ao Grupo Passivo Circulante e dos Valores em Tesouraria, com saldos finais em 31 de dezembro de 2020;
- **Procedimento Operacional Padrão nº. SPGF DPOF/POP-037**, revisado e disponibilizado em 01 de dezembro de 2020. Procedimento para o levantamento do inventário físico e financeiro dos valores em tesouraria e de apuração do passivo circulante pelas Unidades Executoras e Comissão Especial de Inventário que abrange a Unidade Orçamentária (UO) - 1191 - Secretaria de Estado de Fazenda de Minas Gerais (SEF/MG), que compreende as Unidades Executoras (UE's):
    - 1190006 - SEF - GABINETE
    - 1190007 - CONSELHO CONTRIBUINTES MG
    - 1190010 - SEF - SCAF
    - 1190025 - SEF - SCCG
    - 1190027 - SEF - SUTRI
    - 1190029 - AF/1º NIVEL/BH - 3
    - 1190046 - AF/2º NIVEL/BARBACENA
    - 1190057 - AF/2ºNIVEL/DIVINOPOLIS
    - 1190060 - AF/2º NIVEL/GOV.VALADARES
    - 1190063 - AF/1º NIVEL/JUIZ DE FORA
    - 1190064 - AF/2º NIVEL/CONTAGEM
    - 1190065 - AF/2º NIVEL/IPATINGA
    - 1190079 - AF/2ºNIVEL/MONTES CLAROS
    - 1190086 - AF/2ºNIVEL/PARACATU
    - 1190088 - AF/2ºNIVEL/PATOS DE MINAS
    - 1190095 - AF/2ºNIVEL/POUSO ALEGRE

- 1190098 - AF/2ºNIVEL/SAO JOAO D.REY
- 1190102 - AF/2ºNIVEL/TEÓFILO OTONI
- 1190104 - AF/2ºNIVEL/UBÁ
- 1190105 - AF/1ºNIVEL/UBERABA
- 1190106 - AF/1ºNIVEL/UBERLÂNDIA
- 1190108 - AF/2ºNIVEL/VARGINHA
- 1190121 - SPGF
- 1190122 - SUP.TECNOLOGIA INFORMACAO
- 1190123 - SUP. DE FISCALIZACAO
- 1190124 - SUP.ARREC.INF.FISCAL
- 1190125 - SUP.CENT.GOV.ATIVOS SCGA
- 1190126 - DEFIS/SUFIS
- 1190131 - SUP CRED COBRANÇA-SUCRED

III – METODOLOGIA

O levantamento do passivo circulante e dos valores em tesouraria da UO 1191-SEF/MG baseou-se nos dispositivos da Resolução/SEF nº. 5.416/2020 e Procedimento Operacional Padrão nº. SPGF DPOF POP 037, dividindo-se em duas etapas:

1ª) Apuração *in-loco* pelas Unidades Executoras (UEs); e

2ª) Consolidação das informações pela Comissão Especial de Inventário do Passivo Circulante e Valores em Tesouraria.

A Diretoria de Planejamento, Orçamento e Finanças (DPOF/SPGF) revisou o POP com a descrição do passo-a-passo a ser seguido na apuração e consolidação das informações dos inventários do passivo circulante e valores em tesouraria no âmbito da UO 1191-SEF/MG. Esse POP, as planilhas para preenchimento e os documentos legais foram disponibilizados em 01/12/2020 por e-mail para *download* e/ou consulta.

Diante dessas informações, a Comissão Especial de Inventário de que trata o Anexo I da Resolução/SEF nº. 5.416/2020 enviou mensagem eletrônica a todas as Unidades Executoras que compõem a UO 1191-SEF/MG, ressaltando os procedimentos a serem observados para a elaboração dos inventários com a data base de 31/12/2020.

As Unidades Executoras, munidas das orientações constantes do POP e repassadas pela Comissão Especial de Inventário, procederam ao levantamento dos inventários com a designação de servidores da área, que:

- requisitaram os relatórios contábeis no Sistema Integrado de Administração Financeira (SIAFI-MG);
- consultaram no módulo contábil o balancete de verificação (PCASP);
- realizaram a conciliação das contas contábeis de garantias de valores e bens e do passivo circulante através do confronto dos saldos com os processos físicos e documentação correspondente;
- preencheram os demonstrativos dos inventários com as informações apuradas; e
- encaminharam estes demonstrativos por e-mail à Comissão Especial de Inventário, devidamente certificados digitalmente pelo Chefe/equivalente da Unidade.

Por sua vez, a Comissão Especial de Inventário, ao receber os demonstrativos dos inventários encaminhados pelas Unidades Executoras, realizou a triagem das informações apuradas, requisitou a correção e complementação de informações específicas e preencheu os Demonstrativos Consolidados do Passivo Circulante e dos Valores em Tesouraria da UO 1191-SEF/MG, confrontando os valores apurados com os saldos constantes do Balancete PCASP, referente a dezembro de 2020, atendendo ao Art. 14, inciso I da Resolução Nº 5.416, de 24 de novembro de 2020.

IV – RESULTADOS APURADOS

IV.1 – Passivo Circulante:

Foi elaborado por essa Comissão, o DEMONSTRATIVO CONSOLIDADO DE APURAÇÃO DO PASSIVO CIRCULANTE da UO 1191-SEF/MG (Anexo I), posição até 31/12/2020, após o período de ajuste, apontando um Passivo Circulante no valor de **R$ 6.496.018,12** (seis milhões, quatrocentos e noventa e seis mil, dezoito reais e doze centavos) correspondente a **662** (seiscentos e sessenta e dois) processos de despesa.

As Unidades Executoras encaminharam os Demonstrativos de Inventário de Apuração do Passivo Circulante – posição até 31/12/2020 – informando a correlação entre os registros contábeis constantes do SIAFI-MG e os documentos processuais.

Após análise dos respectivos demonstrativos certificados e enviados pelas Unidades Executoras da SEF, verificou-se que o somatório dos saldos das contas contábeis integrantes do Passivo Circulante, correlacionados aos documentos processuais registrados no SIAFI-MG, totalizou **R$ 6.496.018,22** (seis milhões, quatrocentos e noventa e seis mil, vinte e dois centavos), apresentando uma divergência no valor de **R$ 0,10** (dez centavos) em confronto com o saldo do Passivo Circulante no valor de **R$ 6.496.018,12** (seis milhões, quatrocentos e noventa e seis mil, dezoito reais e doze centavos), apresentado no Balancete de Verificação da UO 1191 de Dezembro/2020.

A divergência encontrada foi apontada e justificada pela Unidade Executora conforme detalhamento a seguir:

Conta 2.1.3.1.1.01 - Fornecedores e Contas a Pagar: Saldo apontado R$0,10 (dez centavos), a maior em relação ao saldo da conta no Balancete de Verificação.

Unidade Executora 1190.079 – AF/2º Nível/Montes Claros

Conta:	2.1.3.1.1.01 - Fornecedores e Contas a Pagar
Soma dos Processos:	R$1.346,03
Saldo do Balancete:	R$1.345,93
Diferença apurada:	(R$0,10)
Justificativa:	Liquidação registrada a menor, empenho nº 2020/10 (valor da fatura R$69,85 - valor liquidado R$69,75). Esta diferença foi paga pelo servidor diretamente ao credor e posterior baixa da fatura pela quitação da mesma .

IV.2 – Valores em Tesouraria:

Foi elaborado o DEMONSTRATIVO CONSOLIDADO DO INVENTÁRIO FÍSICO E FINANCEIRO DE VALORES EM TESOURARIA da UO 1191-SEF/MG, posição até 31/12/2020, com base nas informações passadas pelas Unidades. O saldo demonstrando o montante de **R$24.365.506,57** (vinte e quatro milhões, trezentos e sessenta e cinco mil, quinhentos e seis reais e cinquenta e sete centavos) refere- se a garantias de valores e bens, conforme a seguir.

I - FIANÇAS BANCÁRIAS RECEBIDAS (CONTA CONTÁBIL 8.1.1.1.1.01.01.00)

Unidade 1190.121 – Superintendência de Planejamento, Gestão e Finanças

Empresa	Contrato	Nº Carta Fiança	Nº Apólice	Valor	Validade
BANCO POTENCIAL S.A. CNPJ 00.253.488/0001-17	1900009790	313931		**89.696,71**	16/10/2008 a 15/10/2009
Objeto:	Carta Fiança onde o Banco Potencial S.A. responsabiliza-se como fiador da Empresa Adservis Multiperfil Ltda, referente ao controle, operação e fiscalização de portarias nas Unidades da SEF.				
Observação:	A DAC informou por meio de e-mail em 19/08/2020 que a AJUR reafirmou a recomendação de manutenção no SIAFI-MG dos registro das fianças bancárias e garantias presentes nos contratos de seguro em que é beneficiário o Poder Público, até que não exista qualquer demanda judicial ou administrativa em que a responsabilidade da Seguradora possa vir a ser levantada.				

Empresa	Contrato	Nº Carta Fiança	Nº Apólice	Valor	Validade
BANCO POTENCIAL S.A. CNPJ 00.253.488/0001-17	1900009790	557393		**6.705,46**	16/10/2008 a 15/10/2009
Objeto:	Carta Fiança onde o Banco Potencial S.A. responsabiliza-se como fiador da Empresa Adservis Multiperfil Ltda, referente ao controle, operação e fiscalização de portarias nas Unidades da SEF.				
Observação:	A DAC informou por meio de e-mail em 19/08/2020 que a AJUR reafirmou a recomendação de manutenção no SIAFI-MG dos registro das fianças bancárias e garantias presentes nos contratos de seguro em que é beneficiário o Poder Público, até que não exista qualquer demanda judicial ou administrativa em que a responsabilidade da Seguradora possa vir a ser levantada.				

Total da Unidade: R$96.402,17

Unidade 1190.122 – Superintendência de Tecnologia da Informação

Empresa	Contrato	Nº Carta Fiança	Nº Apólice	Valor	Validade
Itau Unibanco S.A.	1900010631	100418110089400		**1.356.027.20**	29/06/2020
Objeto:	Prestação de serviços técnicos de informática sob demanda. (Capgemini Brasil S.A..)				

Total da Unidade: R$1.136.027,20

Total de Fianças Bancárias: R$1.452.429,37

II - APÓLICES DE SEGUROS RECEBIDAS (CONTA CONTÁBIL 8.1.1.1.1.02.01.00)

Unidade 1190.029 – AF/BH-3

Empresa	Contrato	Nº Carta Fiança	Nº Apólice	Valor	Validade
SOMPO Seguros S/A			1800653319-4	**20.381.818,35**	16/07/2021
Objeto:	Seguro do imóvel localizado à rua da Bahia, 1816, Bairro de Lourdes				

Total da Unidade 1190029: R$20.381.818,35

Unidade 1190.121 – Superintendência de Planejamento, Gestão e Finanças

Empresa	Contrato	Nº Carta Fiança	Nº Apólice	Valor	Validade
UBF Garantias E Seguros S/A 33.061.839/0001-99	1900009179		33101	**34.058,44**	15/10/2002
Objeto:	Garantia de indenização dos prejuízos decorrentes do inadimplemento do contrato com a empresa Conservadora Rema Serviços Técnicos Ltda.				
Observação:	A DAC informou por meio de e-mail em 19/08/2020 que a AJUR reafirmou a recomendação de manutenção no SIAFI-MG dos registro das fianças bancárias e garantias presentes nos contratos de seguro em que é beneficiário o Poder Público, até que não exista qualquer demanda judicial ou administrativa em que a responsabilidade da Seguradora possa vir a ser levantada.				

Empresa	Contrato	Nº Carta Fiança	Nº Apólice	Valor	Validade
Sulina Seguros S/A 88.457.395/0001-05	1900009313		587801750235433	**35.343,05**	02/01/2003 a 02/01/2004
Objeto:	Seguro garantia prestado pela empresa em caráter de fiadora e principal pagadora da Empresa Labor Serviços Gerais Ltda.				
Observação:	A DAC informou por meio de e-mail em 19/08/2020 que a AJUR reafirmou a recomendação de manutenção no SIAFI-MG dos registro das fianças bancárias e garantias presentes nos contratos de seguro em que é beneficiário o Poder Público, até que não exista qualquer demanda judicial ou administrativa em que a responsabilidade da Seguradora possa vir a ser levantada.				

Empresa	Contrato	Nº Carta Fiança	Nº Apólice	Valor	Validade
Sulina Seguradora S/A 88.457.395/0001-05	1900009411		587801450421151	**218.486,32**	17/05/2005 a 17/05/2006
Objeto:	Seguro Garantia de Prestação de Serviços da Empresa Convip Serviços Gerais Ltda.				
Observação:	A DAC informou por meio de e-mail em 19/08/2020 que a AJUR reafirmou a recomendação de manutenção no SIAFI-MG dos registro das fianças bancárias e garantias presentes nos contratos de seguro em que é beneficiário o Poder Público, até que não exista qualquer demanda judicial ou administrativa em que a responsabilidade da Seguradora possa vir a ser levantada.				

Empresa	Contrato	Nº Carta Fiança	Nº Apólice	Valor	Validade
Potencial Seguradora S.A. 11.669.534/0001-	1900010306		09-0745-02-0004292	**44.613,00**	06/10/2010 a 06/10/2011

Anexo I - Relatório Anual de Riscos Fiscais - 2021 - Versão Final - Pág. 106

74				**44.012,00**	
Objeto:	Seguro de prestação de serviços de reserva, alteração e entrega de bilhetes de passagens aéreas no âmbito nacional e internacional para as Unidades da SEF. Empresa Terra Viagens e Turismo Ltda				
Observação:	A DAC informou por meio de e-mail em 19/08/2020 que a AJUR reafirmou a recomendação de manutenção no SIAFI-MG dos registro das fianças bancárias e garantias presentes nos contratos de seguro em que é beneficiário o Poder Público, até que não exista qualquer demanda judicial ou administrativa em que a responsabilidade da Seguradora possa vir a ser levantada.				

Empresa	Contrato	Nº Carta Fiança	Nº Apólice	Valor	Validade
Pottencial Seguradora S.A. 11.699.534/0001-74	1900010391		09-0775-02-0018624	**47.981,39**	07/10/2011 a 06/10/2012
Objeto:	Seguro de prestação de servicos de reserva, alteração e entrega de bilhetes de passagens aéreas no âmbito nacional e internacional para as Unidades da SEF. Empresa Terra Viagens e Turismo Ltda				
Observação:	A DAC informou por meio de e-mail em 19/08/2020 que a AJUR reafirmou a recomendação de manutenção no SIAFI-MG dos registro das fianças bancárias e garantias presentes nos contratos de seguro em que é beneficiário o Poder Público, até que não exista qualquer demanda judicial ou administrativa em que a responsabilidade da Seguradora possa vir a ser levantada.				

Empresa	Contrato	Nº Carta Fiança	Nº Apólice	Valor	Validade
Porto Seguro Companhia De Seguros Gerais 61.198.164/0001-60	1900010450		0775.06.545-2 ENDOSSO 449-8	**53.144,35**	07/08/2013 a 06/08/2014
Objeto:	Seguro de prestação de servicos de reserva, alteração e entrega de bilhetes de passagens aéreas no âmbito nacional e internacional para as Unidades da SEF. Empresa Êxodus Turismo Viagens e Intercâmbio Ltda				
Observação:	A DAC informou por meio de e-mail em 19/08/2020 que a AJUR reafirmou a recomendação de manutenção no SIAFI-MG dos registro das fianças bancárias e garantias presentes nos contratos de seguro em que é beneficiário o Poder Público, até que não exista qualquer demanda judicial ou administrativa em que a responsabilidade da Seguradora possa vir a ser levantada.				

Empresa	Contrato	Nº Carta Fiança	Nº Apólice	Valor	Validade
Potencial Seguradora S.A 11.699.534/0001-74	1900010450		01.0775-02-0101386	**48.034,00**	05/08/2014 a 06/08/2015
Objeto:	Seguro de prestação de serviços de reserva, alteração e entrega de bilhetes de passagens aéreas no âmbito nacional e internacional para as Unidades da SEF. Empresa Êxodus Turismo Viagens e Intercâmbio Ltda				
Observação:	A DAC informou por meio de e-mail em 19/08/2020 que a AJUR reafirmou a recomendação de manutenção no SIAFI-MG dos registro das fianças bancárias e garantias presentes nos contratos de seguro em que é beneficiário o Poder Público, até que não exista qualquer demanda judicial ou administrativa em que a responsabilidade da Seguradora possa vir a ser levantada.				

Empresa	Contrato	Nº Carta Fiança	Nº Apólice	Valor	Validade
Porto Seguro Companhia De			0775.06.545		07/08/2013 a

Seguros Gerais. 61.198.164/0001-60	1900010450		0775.06.545-2	**52.555,60**	07/08/2012 a 07/08/2013
Objeto:	Seguro de prestação de serviços de reserva, alteração e entrega de bilhetes de passagens aéreas no âmbito nacional e internacional para as Unidades da SEF. Empresa Êxodus Turismo Viagens e Intercâmbio Ltda.				
Observação:	A DAC informou por meio de e-mail em 19/08/2020 que a AJUR reafirmou a recomendação de manutenção no SIAFI-MG dos registro das fianças bancárias e garantias presentes nos contratos de seguro em que é beneficiário o Poder Público, até que não exista qualquer demanda judicial ou administrativa em que a responsabilidade da Seguradora possa vir a ser levantada.				

Empresa	Contrato	Nº Carta Fiança	Nº Apólice	Valor	Validade
BMG SEGUROS S.A.	1900010906		017412020000107750012722 Ramo 0775	**116.397,03**	16/07/2020 a 16/10/2021
Objeto:	Seguro garantia de prestacao de servicos auxiliares a serem executados nas unidades do contratante, instaladas na capital e no interior do Estado de Minas Gerais – pela empresa GUARDISERVICE ASSESSORIA EMPRESARIAL EIRELI.				

Empresa	Contrato	Nº Carta Fiança	Nº Apólice	Valor	Validade
Berkley International do Brasil Seguros Ltda. 07.021.544/0001/89	1900010390		014142014000-10775-00-26370	**30.349,03**	13/10/2014 a 12/10/2015
Objeto:	Seguro garantia de prestação de serviços auxiliares referentes as categorias de copeiro (a), eletricista, garagista, operador de equipamento reprográfico, recepcionista, telefonista e trabalhador da manutenção de edificações, a serem executados nas unidades do contratante, instaladas na capital e no interior do Estado de Minas Gerais – pela empresa Conservo Serviços Gerais Ltda.				
Observação:	A DAC informou por meio de e-mail em 19/08/2020 que a AJUR reafirmou a recomendação de manutenção no SIAFI-MG dos registro das fianças bancárias e garantias presentes nos contratos de seguro em que é beneficiário o Poder Público, até que não exista qualquer demanda judicial ou administrativa em que a responsabilidade da Seguradora possa vir a ser levantada.				

Empresa	Contrato	Nº Carta Fiança	Nº Apólice	Valor	Validade
SEGURADORA LIDER DOS CONSÓRCIOS DO SEGURO DPVAT S.A.				**1.653,63**	Exercício 2020
Objeto:	Garantia de seguro obrigatorio dpvat – exercicio 2020, referente aos veiculos oficiais da frota SEF/MG, processo de compras 1501561/01/2020.				

Empresa	Contrato	Nº Carta Fiança	Nº Apólice	Valor	Validade
Berkley International do Brasil Seguros S/A 07.021.544/0001-89	1900010562		014142013000-10775-00-16337	**283.376,27**	30/08/2014 a 29/08/2015
Objeto:	Seguro garantia de prestação de serviços de limpeza, asseio, conservação, copa, preparo de lanches e refeições, carregamento e descarregamento, incluindo o fornecimento de saneantes domissanitários, equipamentos, materiais de limpeza, de higiene pessoal e utensílios, prestados nas unidades da sef, visando a obtenção de adequadas condições de salubridade e higiene – pela empresa América Terceirização Ltda.				

Observação:	A DAC informou por meio de e-mail em 19/08/2020 que a AJUR reafirmou a recomendação de manutenção no SIAFI-MG dos registro das fianças bancárias e garantias presentes nos contratos de seguro em que é beneficiário o Poder Público, até que não exista qualquer demanda judicial ou administrativa em que a responsabilidade da Seguradora possa vir a ser levantada.

Empresa	Contrato	Nº Carta Fiança	Nº Apólice	Valor	Validade
PORTO SEGURO CIA DE SEGUROS GERAIS	1900010678		0775.06.4.388-5	**420.025,64**	28/12/2019 a 27/12/2020
Objeto:	Seguro garantia de prestação de serviços de limpeza, asseio, conservação, copa, preparo de lanches e refeições, carregamento e descarregamento, incluindo o fornecimento de saneantes domissanitarios, equipamentos, materiais de limpeza, de higiene pessoal (papel higiênico, papel toalha e sabonete líquido) e utensílios, prestados nas unidades da SEF/capital, visando a obtenção de adequadas condições de salubridade e higiene – pela empresa Ágile Empreendimentos e Serviços Eireli.				

Empresa	Contrato	Nº Carta Fiança	Nº Apólice	Valor	Validade
Porto Seguro Cia De Seguros Gerais 61.198.164/0001-60	1900010641		0775.56.684-7 ENDOSSO 574-2	**67.092,81**	28/11/2018 a 28/11/2019
Objeto:	Registro a ser baixado. Aguardando certificação das Unidades.				

Empresa	Contrato	Nº Carta Fiança	Nº Apólice	Valor	Validade
Junto Seguros	1900010864		03-0775-0210733	**3.920,40**	30/04/2019 a 31/07/2022
Objeto:	Seguro garantia de prestaçao de serviços de gerenciamento do abastecimento da frota de veiculos dos órgãos e endtiades da Administração Publica Estadual, por meio da implantação, manutenção e administração de um sistema informazado e integrado, com a instalação de disposivo eletrônico nos veiculos e nos postos proprios do Estado; que serão prestados nas condições estabelecidas no Termo de Referencia, anexo do Edital do Pregão nº 29/2019, pela empresa Unidata Automação Ltda.				

Total da Unidade 1190121: R$1.457.029,96

Unidade 1190.122 – Superintendência de Tecnologia da informação

Empresa	Contrato	Nº Carta Fiança	Nº Apólice	Valor	Validade
J. Malucelli Seguradora S/A	1900010708		03-0775-0190886	**5.098,75**	10/10/2021
Objeto:	Aquisição de 08 (oito) servidores tipo Rack x86, modelo D - (IT-ONE TECNOLOGIA DA INFORMAÇÃO LTDA).				

Empresa	Contrato	Nº Carta Fiança	Nº Apólice	Valor	Validade
Pottencial Seguradora S/A	1900010816		03069201899077502263480 00	**314.171,50**	25/09/2020
Objeto:	Aquisição de novos appliances (instalações, treinamentos, expansão de licenças de suporte e atualização) e aquisição de novas licenças para a ferramenta de BI (Business Intelligence) - (INGRAM MICRO BRASIL LTDA).				

Empresa	Contrato	Nº Carta Fiança	Nº Apólice	Valor	Validade

Pottencial Seguradora S/A	1900010765		03069201799077501798560 00	**665.943,75**	26/07/2020
Objeto:	Prestação de serviços técnicos de informática sob demanda - (STEFANINI CONSULTORIA E ASSESSORIA EM INFORMÁTICA S.A)				

Empresa	Contrato	Nº Carta Fiança	Nº Apólice	Valor	Validade
Junto Seguros S/A	1900010900		0307750221173	**15.100,00**	18/08/2021
Objeto:	Prestação de serviços de manutenção, suporte e atualização de licenças VMware - (IT-ONE TECNOLOGIA DA INFORMAÇÃO LTDA).				

Empresa	Contrato	Nº Carta Fiança	Nº Apólice	Valor	Validade
BMG Seguros S/A	1900010909		01741202000010775001175 56	**10.228,00**	02/09/20201
Objeto:	Prestação de serviços de suporte técnico e atualização de versões para a ferramenta IBM Cognos Analytics, utilizada no ambiente computacional analítico Data Center - (AMM TECNOLOGIA E SERVIÇOS DE INFORMATICA LTDA).				

Empresa	Contrato	Nº Carta Fiança	Nº Apólice	Valor	Validade
Pottencial Seguradora S/A	1900010816		03069202099077504285970 00	**63.686,89**	29/08/2021
Objeto:	Aquisição de novos appliances (instalações, treinamentos, expansão de licenças de suporte e atualização) e aquisição de novas licenças para a ferramenta de BI (Business Intelligence) - (INGRAM MICRO BRASIL LTDA).				

Total da Unidade 1190122: R$1.074.228,89

Total de Garantias por Seguro: R$22.913.077,20

Total de Garantia de Valores e Bens: R$24.365.506,57 (vinte e quatro milhões, trezentos e sessenta e cinco mil, quinhentos e seis reais e cinquenta e sete centavos).

Os saldos das contas contábeis, exibidos no sistema SIAFI-MG, representados pelo Relatório 'Balancetes PCASP' (RGDRD34T), somam **R$24.365.506,57** (vinte e quatro milhões, trezentos e sessenta e cinco mil, quinhentos e seis reais e cinquenta e sete centavos).

De acordo com informações das Unidades Executoras 1190.121-SPGF, os registros contábeis correspondentes às cartas-fianças e apólices de seguro vencidas são mantidos com base no Parecer da Auditoria Setorial/SEF nº 521/2011, de 13/09/2011; Nota Técnica da Assessoria Jurídica/SEF nº 1.385/2011, de 27/09/2011; e Relatório da Advocacia Geral do Estado nº 15.122, de 31/10/2011.

Sendo assim, não apuramos qualquer divergência com os relatórios contábeis. Os saldos apurados estão de acordo com os saldos apresentados pelo balancete de verificação consolidado da unidade 1191 - SEF.

V – CONCLUSÃO

A composição do saldo referente à conta contábil "Garantias de Valores e Bens" (8.1.1.1.1) reflete os registros das apólices de seguro-garantia e fianças bancárias lastreados pelos processos contratuais da SEF/MG de competência dos Ordenadores de Despesa. A Comissão constatou haver conformidade entre os valores apurados nas Unidades Executoras componentes da Unidade Orçamentária 1191 -SEF/MG e o saldo constante no relatório emitido pelo SIAFI/MG, assim como no balancete de verificação exibido no módulo contábil.

O Passivo Circulante evidenciado no Balancete de Encerramento da UO 1191-SEF/MG – dezembro/2020 – reflete todas as obrigações assumidas e certificadas pelas Unidades Executoras/SEF até 31/12/2020. Inobstante a nova diretriz contábil com enfoque patrimonialista emanado das Normas Internacionais de Contabilidade, excluir da composição do Passivo Circulante os valores de Restos a Pagar não Processados, ressaltamos que conforme a **Lei 4.320/64**, que dita as normas gerais do direito financeiro para elaboração e controle dos orçamentos e balanços da União, dos Estados, dos Municípios e do Distrito Federal, os referidos valores devem compor a Dívida Flutuante.

Assim conforme apuração do consolidado das Unidades executoras da SEF-MG, informamos que o saldo registrado no Balancete de Verificação da unidade orçamentária 1191- SEF, na conta contábil 6.3.8.1 - Restos a Pagar não Processados totalizou em 31/12/2020 o valor de **R$ 58.559.855,55** (cinquenta e oito milhões, quinhentos e cinquenta e nove mil, oitocentos e cinquenta e cinco reais e cinquenta e cinco centavos), correspondente a **774** (setecentos e setenta e quatro) processos de despesa, que em consonância com o artigo Art. 92. Lei nº 4.320 de 17 de Março de 1964, somado aos valores apurados nas contas do grupo 2.1 -Passivo Circulante de **R$ 6.496.018,12** (seis milhões, quatrocentos e noventa e seis mil, dezoito reais e doze centavos) correspondente a **662** (seiscentos e sessenta e seis) processos de despesa, demonstram o valor da Dívida Flutuante da UO 1191 -SEF, posição em 31/12/2020 em **R$ 59.156.280,11** (cinquenta e nove milhões, cento e cinquenta e seis mil, duzentos e oitenta reais e onze centavos) totalizando o montante de **1436** (mil quatrocentos e trinta e seis) processos de despesa.

Salientamos que a gestão da Diretoria de Planejamento, Orçamento e Finanças (DPOF/SPGF) junto às Unidades Executoras foi fundamental e relevante para o controle financeiro e contábil, contribuindo diretamente para o desempenho das atividades dessa Comissão Especial de Inventário.

Em cumprimento as determinações contidas na Resolução/SEF nº 5.416/2020, encaminhamos os Demonstrativos Consolidados do Inventário Físico e Financeiro do Passivo Circulante e de Valores em Tesouraria, posição até 31 de dezembro de 2020, da UO 1191-SEF/MG, visando à apreciação do Diretor de Planejamento, Orçamento e Finanças (DPOF) para providências contábeis necessárias e posterior encaminhamento à Superintendente de Gestão e Finanças (SPGF) para compor a Prestação de Contas Anual.

Belo Horizonte, 08 de fevereiro de 2020.

Luanna Chaves Esteves
Presidente – Masp 753.144-5

Adriana de Souza Teixeira
Membro - Masp 363.125-6

Marise Couto Silva
Membro - Masp 265.251-9

Sônia Viana de Sá
Membro – Masp 907.377-6

VI – ANEXOS

Anexo I 24832343 - Demonstrativo Consolidado de Apuração do Passivo Circulante da UO 1191-SEF/MG (PCASP), posição até 31/12/2020, após o período de ajustes.

Anexo II 24768081- Balancete de Verificação Consolidado da UO 1191-SEF/MG (PCASP), dezembro de 2020, após período de ajustes.

Anexo III 22583141 - Resolução/SEF 5.416 de 24/11/2020.

Anexo IV 22582985 - Decreto Nº 48.080 de 11/11/2020.

Anexo V 22582973 - Procedimento Operacional Padrão nº. SPGF DPOF/POP-037

Documento assinado eletronicamente por **Luanna Chaves Esteves**, **Presidente (a) da Comissão**, em 08/02/2021, às 11:34, conforme horário oficial de Brasília, com fundamento no art. 6º, § 1º, do Decreto nº 47.222, de 26 de julho de 2017.

Documento assinado eletronicamente por **Marise Couto Silva**, **Membro da Comissão**, em 08/02/2021, às 11:53, conforme horário oficial de Brasília, com fundamento no art. 6º, § 1º, do Decreto nº 47.222, de 26 de julho de 2017.

Documento assinado eletronicamente por **Adriana de Souza Teixeira**, **Membro da Comissão**, em 08/02/2021, às 12:00, conforme horário oficial de Brasília, com fundamento no art. 6º, § 1º, do Decreto nº 47.222, de 26 de julho de 2017.

Documento assinado eletronicamente por **Sonia Viana de Sa**, **Membro da Comissão**, em 08/02/2021, às 12:48, conforme horário oficial de Brasília, com fundamento no art. 6º, § 1º, do Decreto nº 47.222, de 26 de julho de 2017.

A autenticidade deste documento pode ser conferida no site http://sei.mg.gov.br/sei/controlador_externo.php?acao=documento_conferir&id_orgao_acesso_externo=0, informando o código verificador **25213212** e o código CRC **D9C83B1E**.

RELATÓRIO DE GESTÃO

Prestação de Contas do Exercício de 2020 ao

Tribunal de Contas do Estado de Minas Gerais

Órgão/Entidade: SECRETARIA DE ESTADO DE FAZENDA DE MINAS GERAIS

Dirigente Máximo: GUSTAVO DE OLIVEIRA BARBOSA

Mensagem

A Secretaria de Estado de Fazenda de Minas Gerais concluiu mais um ano com expressivas ações que facilitaram a vida dos contribuintes e buscaram o equilíbrio financeiro do Estado

O exercício de 2020 foi marcado pela pandemia causada pelo Covid-19 e as iniciativas da SEF/MG contribuíram significativamente para o enfrentamento da crise econômica, por meio de medidas emergenciais, decorrentes do estado de calamidade.

Neste viés, as dificuldades impostas pelo novo contexto exigiram esforços adicionais e imprescindíveis à superação dos óbices, visando assegurar o equacionamento das contas públicas e, consequentemente, o cumprimento da missão do órgão, qual seja, *"Prover e gerir os recursos financeiros do Estado para garantir o desenvolvimento econômico e a justiça fiscal em benefício da sociedade mineira".*

Historicamente, as situações enfrentadas na SEF/MG sempre foram desafiadoras.

Para tanto, foi de suma relevância o mapeamento e aperfeiçoamento dos processos relacionados à Gestão Estratégica, sendo digna de destaque a iniciativa de revisão do **Plano Anual SEF 2020**.

Considerando os desdobramentos do novo contexto, o êxito desta revisão foi resultado de análises rigorosas e criteriosas das duas unidades finalísticas da SEF/MG, a **Subsecretaria da Receita Estadual** e a **Subsecretaria do Tesouro Estadual.**

Dentre as diversas ações alcançadas pela SEF/MG, em 2020, destacam-se:

- Simplificação tributária;
- Adoção de medidas com foco no contribuinte, implementadas no período da pandemia;
- Expansão da autorregularização;
- Reforma da previdência;
- Transparência: Portais do Tesouro Estadual;
- Projeto de Lei 2.273/20 – Nota Fiscal Mineira.

Neste trilhar, ressalta-se que tais ações contribuíram para tornar Minas Gerais um Estado atrativo para as empresas, transparente, eficiente na arrecadação e gestão dos recursos públicos, sem aumentar impostos.

No que concerne à simplificação tributária, foram implementadas várias iniciativas com foco no aperfeiçoamento e facilitação dos procedimentos e dos serviços prestados ao contribuinte.

Em outra frente, o Projeto Expansão da autorregularização permitiu a regularização espontânea de um maior número de pendências e irregularidades em uma plataforma digital,

simplificando a relação dos contribuintes com a Receita Estadual e estimulando a conformidade tributária.

Outro marco importante foi a aprovação da Reforma da Previdência do Estado de Minas Gerais, sendo a atuação da SEF/MG fundamental na elaboração das mudanças no novo modelo proposto do regime previdenciário. Dentre os resultados a serem alcançados com esta implementação, destaca-se a economia que será gerada aos cofres do governo mineiro, sendo de R$ 1,1 bilhão por ano, a partir de 2021.

No âmbito do Tesouro Estadual, foram realizadas diversas ações, com destaque para o cumprimento integral, no exercício de 2020, do acordo com a Associação Mineira dos Municípios (AMM), visando a quitação das parcelas referentes às quotas-partes dos valores devidos de ICMS, IPVA e Fundeb. Além disso, a STE inovou com a implementação de quatro portais de transparência, permitindo a todos cidadãos, contribuintes e gestores municipais, acesso às informações econômico-financeiras do Estado, como execução de receita e despesa, dívidas, panorama das empresas vinculadas ao governo estadual, e previdência complementar.

Diante dos desafios apresentados no atual cenário, a SEF/MG demonstrou entregas expressivas, atuando sempre de forma positiva e tempestiva.

Sabemos que temos que continuar trabalhando, avançando na agenda de adesão ao Regime de Recuperação Fiscal, para que não nos desviemos desse cenário positivo.

Por fim, destacamos que o presente Relatório de Gestão apresenta, detalhadamente, os reflexos das ações da SEF/MG, que demonstram, de forma fidedigna, uma seleção dos principais resultados alcançados ao longo de 2020.

Este relatório, então, é produto do esforço coletivo das diversas unidades da SEF/MG, na certeza que esse afã de cada vez mais aprimorar a elaboração do texto conforme diretrizes emanadas do TCE se perpetuará nos demais exercícios financeiros.

GUSTAVO DE OLIVEIRA BARBOSA
Secretário de Estado de Fazenda

Sumário:

1. Visão Geral 6

2. Governança, estratégia e alocação de recursos 11

3. Riscos, oportunidades e perspectivas: 22

4. Resultados e Desempenho da Gestão: 28

5. Atendimento às exigências contidas na DN TCEMG nº 01/2019: 35

5.1 RESUMO DA EXECUÇÃO DOS PROGRAMAS EM 2020 37

5.2 RELATÓRIOS SOBRE A GESTÃO 38

A) Descrição da execução do programa de trabalho por meio do cumprimento das metas físicas e financeiras, por função, subfunção, programa, projeto, subprojeto, atividade, subatividade e operações especiais, em nível de grupo de natureza e elemento da despesa, evidenciando com indicadores de eficiência, eficácia ou efetividade, a implementação da ação governamental, com esclarecimentos, se for o caso, das causas que inviabilizaram o pleno cumprimento dos objetivos propostos. 38

B) Descrição das medidas adotadas com vistas a sanear eventuais disfunções estruturais ou conjunturais que prejudicaram ou inviabilizaram a execução das ações programadas. 73

C) Informações sobre a execução dos programas e ações do governo, sob a responsabilidade do órgão, com identificação de ação governamental estratégica no PPAG 2020-2023, abrangendo a execução física e financeira das ações realizadas, bem como os indicadores institucionais de desempenho, se for o caso. 73

D) Relatório circunstanciado contendo parecer conclusivo do dirigente máximo sobre a execução dos serviços descentralizados às entidades do terceiro setor, conforme o disposto na Lei Estadual nº 23.081, de 10/08/2018, que dispõe sobre o Programa de Descentralização da Execução de Serviços para as Entidades do Terceiro Setor e dá outras providências; e nos Decretos Estaduais nº 47.553 e 47.554, ambos de 07/12/2018, que regulamentam, respectivamente, a qualificação de pessoa jurídica de direito privado, sem fins lucrativos, como Organização Social e a instituição do contrato de gestão e como Organização da Sociedade Civil de Interesse Público e a instituição do termo de parceria, informando o impacto das atividades executadas por meio dessas entidades do terceiro setor na implementação das ações governamentais. 74

E) Demonstração da execução física e financeira de projetos, subprojetos, atividades e subatividades objetos de financiamento nacional e internacional, especificando as partes envolvidas, detalhando os valores totais previstos e os valores realizados no exercício e até o exercício, bem como as contrapartidas oferecidas e os motivos que inviabilizaram a plena conclusão de etapa ou da totalidade da ação proposta, indicando as providências adotadas, quando aplicável. 74

F) Outras informações consideradas relevantes pelo órgão para demonstrar a conformidade e o desempenho da gestão no exercício, em face do planejamento organizacional e do alcance dos resultados, utilizando-se de indicadores consoante as ações e metas estabelecidas, se for o caso. 75

G) Demonstração da composição dos recursos do órgão, tendo como fonte os recursos ordinários, os vinculados e os diretamente arrecadados, evidenciando-os, por procedência, bem como os grupos de despesas em que foram aplicados. 75
I) Informações relativas à execução de Despesa de Exercícios Anteriores, sua composição e evolução nos últimos dois anos. 82

6. Sustentabilidade ambiental: 83

7. Informações orçamentárias, financeiras e contábeis: 85

8. Conclusão 149

8.1 Referências Bibliográficas 149

1. Visão Geral

A Secretaria de Estado de Fazenda de Minas Gerais – SEF

A Secretaria de Estado de Fazenda de Minas Gerais – SEF, órgão do Governo do Estado de Minas Gerais, tem como finalidade planejar, organizar, dirigir, coordenar, executar, controlar e avaliar as ações setoriais a cargo do Estado relativas a política tributária e fiscal, a gestão dos recursos financeiros, a política e as diretrizes da gestão contábil do Estado e as atividades pertinentes à gestão da governança corporativa estadual, assim como responsabilizar-se pela implementação das políticas tributária e fiscal e pelo provimento, controle e administração dos recursos financeiros necessários à consecução dos objetivos da Administração Pública.

A SEF, a partir de 2019, orientada pelas recomendações do diagnóstico de maturidade da gestão fiscal (MD-GEFIS – BID), vem retomando os processos relacionados à gestão estratégica, através da formação da equipe e estruturação de sua Assessoria Estratégica (AEST/SEF) e da construção do seu modelo de gestão estratégica SEF 2030+ regulamentado pelo Decreto nº 47.756/2019.

Dentro do escopo do SEF 2030+ foram redefinidos, em oficinas cocriativas realizadas em 20/11/2019, os **norteadores estratégicos** da SEF para o horizonte 2020-2030, apresentados a seguir:

Propósito: Contribuir para o bem-estar da sociedade mineira.

Missão: Prover e gerir os recursos financeiros do Estado para garantir o desenvolvimento econômico e a justiça fiscal em benefício da sociedade mineira.

Visão: Ser a melhor Administração Tributária e Financeira do Brasil: inovadora e orientada ao cidadão.

Valores: Inovação, Transparência, Integridade, Simplicidade, Cooperação, Adaptabilidade, Respeitabilidade, Resultados.

SEF: Principais Normas Direcionadoras de Atuação

A Secretaria possui como principais normas direcionadoras de sua atuação as relacionadas a seguir:

- Constituição do Estado de Minas Gerais;
- Lei nº 23.304, de 30 de maio de 2019, a qual “estabelece a estrutura orgânica do Poder Executivo do Estado e dá outras providências”;
- Decreto n º 47.686, de 26 de julho de 2019, que “define a estrutura orgânica dos órgãos do Poder Executivo do Estado”;
- Decreto nº 47.794, de 19 de dezembro de 2019, o qual “dispõe sobre a organização da Secretaria de Estado de Fazenda”;

- Decreto nº 45.781, de 24 de novembro de 2011, o qual "dispõe sobre a localização das Superintendências Regionais da Fazenda e a localização, a abrangência, a subordinação e a classificação das unidades integrantes da sua estrutura orgânica complementar";
- Resolução nº 5.385, de 20 de agosto de 2020, "dispõe sobre a Política de Gestão de Riscos da Secretaria de Estado de Fazenda de Minas Gerais – SEF";
- Resolução nº 5.372, de 28 de maio de 2020, "dispõe sobre a estrutura administrativa e as respectivas atribuições da Corregedoria, no âmbito da Secretaria de Estado de Fazenda de Minas Gerais".

Legislação Tributária:

- Lei Federal nº 5.172, de 25 de outubro de 1966, "dispõe sobre o Sistema Tributário Nacional e institui normas gerais de direito tributário aplicáveis à União, Estados e Municípios";
- Lei Complementar nº 123, de 14 de dezembro de 2006, "institui o Estatuto Nacional da Microempresa e da Empresa de Pequeno Porte";
- Lei nº 6.763, de 26 de dezembro de 1975, "consolida a Legislação Tributária do Estado de Minas Gerais e dá outras providências";
- Decreto nº 43.080, de 13 de dezembro de 2002, "aprova o Regulamento do Imposto sobre Operações Relativas à Circulação de Mercadorias e sobre Prestações de Serviços de Transporte Interestadual e Intermunicipal e de Comunicação (RICMS)";
- Decreto nº 43.709, de 23 de dezembro de 2003, "aprova o Regulamento do Imposto sobre a Propriedade de Veículos Automotores (RIPVA)";
- Decreto nº 43.981, de 3 de março de 2005, "aprova o Regulamento do Imposto sobre Transmissão Causa Mortis e Doação de Quaisquer Bens ou Direitos (RITCD);
- Decreto n° 38.886, de 1° de julho de 1997, "aprova o Regulamento das Taxas Estaduais";
- Decreto nº 44.747, de 03 de março de 2008, "estabelece o Regulamento do Processo e dos Procedimentos Tributários Administrativos (RPTA)";
- Lei nº 13.515, 07 de abril de 2000, "contém o Código de Defesa do Contribuinte do Estado de Minas de Gerais";
- Decreto nº 46.085, de 13 de novembro de 2012, "regulamenta a Lei n° 13.515, de 7 de abril de 2000, que contém o Código de Defesa do Contribuinte do Estado de Minas Gerais";
- Decreto Estadual nº 47.908, de 2 de abril de 2020, "dispõe sobre a compensação de dívidas de órgãos da Administração Pública direta, de fundações e de autarquias do Estado com crédito tributário relativo ao ICMS, nas hipóteses e nos termos que especifica, e dá outras providências".

SEF: Estrutura Organizacional

O organograma da SEF está abaixo representado e pode ser integralmente visualizado através do link:
http://www.fazenda.mg.gov.br/secretaria/Organograma/ORGANOGRAMA-SEF-DECRETO-47794.pdf

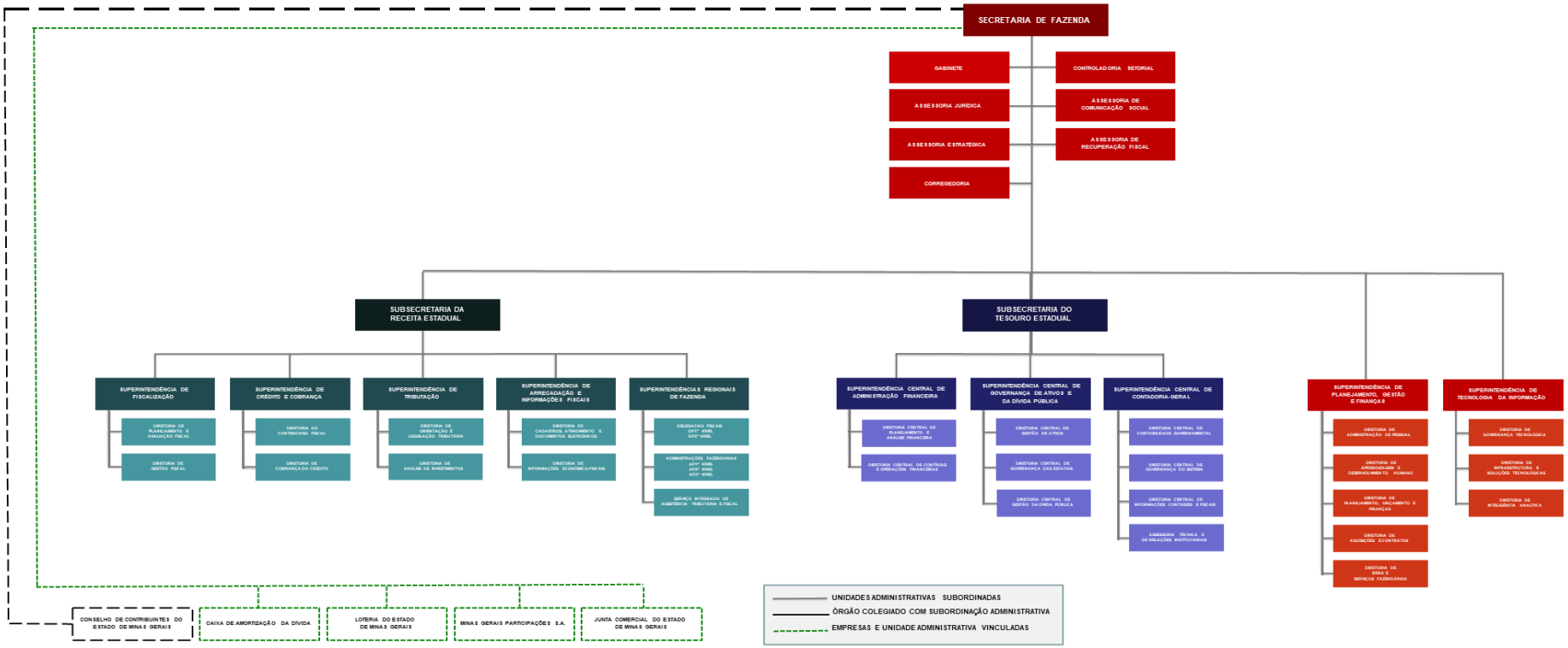

Figura 1: Organograma da SEF
Fonte: site da SEF

SEF: Processos de Negócio

O diagrama a seguir apresenta os principais processos de negócios da SEF que estão organizados por macroprocessos finalísticos - administração tributária e financeira - e macroprocessos transversais. Apresenta também os 3 (três) objetivos estratégicos da SEF: *Alcançar a Sustentabilidade Fiscal, Promover a Simplificação do Ambiente de Negócio e dos Serviços Prestados* e Aprimorar *a Governança e a Gestão Fazendária*. Todos orientados para o propósito, missão e a visão da Secretaria.

Figura 2: Diagrama Macroprocessos SEF - Fonte: Decreto nº 47.794, de 19 de dezembro de 2019.

SEF: Processos Finalísticos

A seguir são apresentados os detalhamentos dos principais processos das 2 (duas) unidades finalístiscas desta Secretaria, responsáveis pelos macroprocessos "administração tributária e financeira" – Subscretaria da Receita Estadual e Subsecretaria do Tesouro Estadual.

Os macroprocessos da **ADMINISTRAÇÃO TRIBUTÁRIA**, exercidos pela Subsecretaria da Receita Estadual (SRE), organizam-se a partir de uma gestão integrada de suas áreas de Tributação, Fiscalização, Arrecadação e Crédito e Cobrança, que de forma interdependente e sinérgica garantem o cumprimento das obrigações tributárias, elevando a arrecadação de tributos e prestando serviços ao contribuinte-cidadão.

Assim, de modo transversal, a SRE, através de seu Gabinete, 04 Superintendências Centralizadas -Superintendência de Tributação, Superintendência de Arrecadação e Informações Fiscais, Superintendência de Fiscalização, Superintendência de Crédito e Cobrança - e 10 Superintendências Regionais desenvolve seus processos de trabalho, buscando por uma administração tributária focada na arrecadação, na simplificação das obrigações tributárias acessórias, na desburocratização dos processos e na qualidade dos serviços e atendimento ao contribuinte-cidadão.

A Subsecretaria do Tesouro Estadual (STE), responsável pelos macroprocessos relativos à **ADMINISTRAÇÃO FINANCEIRA**, tem por competência: estabelecer a política financeira do Estado, exercer o controle e o acompanhamento do gasto público, dos recursos financeiros e do endividamento público estadual, gerir as atividades pertinentes à governança corporativa das estatais e à política de gestão de ativos, exercer a orientação normativa, a supervisão técnica e o controle das atividades contábeis do Estado e promover a aplicação da política de gestão de riscos fiscais.

Para tanto, e visando prestar serviços de qualidade para seus clientes (governo federal e sociedade, municípios e órgãos e entidades da administração pública estadual de Minas Gerais), a STE dispõe de uma estrutura composta por pessoas, processos e tecnologia organizada em 03 (três) unidades de negócios: Superintendência Central de Administração Financeira (SCAF), Superintendência Central de Governança de Ativos e da Dívida Pública (SCGOV) e Superintendência Central de Contadoria Geral (SCCG).

2. Governança, estratégia e alocação de recursos

O Processo de Planejamento Institucional

A Secretaria de Estado de Fazenda de Minas Gerais (SEF), em 2019, orientada pelas diretrizes do Plano Mineiro de Desenvolvimento Integrado (PMDI) e pelas recomendações do diagnóstico de maturidade da gestão fiscal (MD-GEFIS – BID) instituiu, pelo Decreto nº 47.756, de 19 de novembro de 2019, o **SEF 2030+** que tem por objetivo propor caminhos para uma administração fazendária forte, ágil, inovadora, conectada às transformações tecnológicas e sociais e protagonista da retomada da sustentabilidade fiscal, da indução do crescimento econômico e do retorno do investimento pelo Estado.

No âmbito do Governo Estadual, o Plano Mineiro de Desenvolvimento Integrado (PMDI) 2019-2030 apresenta um conjunto de diretrizes estratégicas para a área temática "Fazenda":

- promover a recuperação fiscal, com vistas à melhoria dos serviços públicos e à retomada da capacidade de investimento do Estado;
- preservar e acompanhar o incremento das receitas estaduais por meio do aprimoramento da política tributária e de medidas de controle administrativo-fiscal, aproximando-se dos pagadores de tributos;
- aperfeiçoar a gestão das contas públicas por meio do incremento de ações de gerenciamento da dívida pública, com foco na sustentabilidade e adoção de práticas de identificação, monitoramento e mitigação de riscos ao equilíbrio fiscal;
- modernizar a Administração Fazendária, estimulando a inovação do modelo de gestão e dos processos de trabalho, o uso de tecnologias da informação e investimento no capital humano e implementar política de gestão de ativos e haveres financeiros.

Neste sentido o PMDI 2019-2030 estabeleceu para o objetivo "recuperar o equilíbrio econômico e financeiro do Estado" os seguintes indicadores e metas para os anos de 2022, 2026 e 2030:

Tabela 1: Indicadores e Meta SEF – PMDI 2019-2030

Indicador	Descrição	Valor Referência	Ano Referência	Metas R$ (bilhões)		
				2022	2026	2030
Receita Tributária	Arrecadação de impostos (ICMS + IPVA +ITCD +Taxas)	R$55,4 bi	2018	67,0	80,2	96,4
Índice de comprometimento com despesa de pessoal	Relação entre o gasto com pessoal e a RCL - (Receita Corrente Líquida)x100	66,65%	2018	57%	49%	46,5%

Fonte: PMDI 2019-2030

Por fim, com base no PMDI 2019-2030 o Governo de Minas Gerais construiu seu Plano Estratégico 2019-2022, integrando ao mesmo um conjunto de projetos estratégicos,

indicadores e metas de responsabilidade de cada Secretaria, sendo os mesmos monitorados pelo Exmo. Governador do Estado.

No âmbito da Secretaria de Estado de Fazenda, a Assessoria Estratégica (AEST/SEF), sob a gestão do Secretário Adjunto, é responsável por promover o gerenciamento estratégico setorial e fomentar a implementação de iniciativas inovadoras, de forma alinhada à estratégia governamental. Para tanto, a AEST/SEF trabalha de forma integrada e colaborativa com as unidades da SEF.

Assim, um dos desafios da Assessoria, a partir de 2019, foi a retomada da gestão estratégica na Secretaria com a construção do SEF 2030+ que tem como escopo definir: 1) Norteadores estratégicos da SEF; 2) Eixos estratégicos temáticos e seus desafios; 3) Planejamento estratégico e Planos anuais alinhados; 4) Painel estratégico, monitoramento e avaliação suportados por um sistema de governança.

Na primeira fase do SEF 2030+ foram reformulados os norteadores estratégicos da instituição, quando foi realizada uma oficina de cocriação composta pela liderança e atores-chave da instituição e redefinidos o propósito, missão, valores e visão para horizonte 2020-2030. Nessa oportunidade, também foram propostos 10 (dez) temas estratégicos estruturantes, denominados Eixos estratégicos temáticos. Esses temas orientaram um processo de reflexão para a construção dos desafios estratégicos para o período 2020 e posteriormente para 2021-2023.

Em sua segunda fase do SEF 2030+, a Secretaria voltou-se para a construção de uma proposta de modelo de gestão estratégica, que contemplasse os processos de planejamento com formulação e ciclos de revisão das estratégias, de monitoramento e avaliação de resultados e da apresentação de resultados anuais. O modelo adotado é apresentado na figura abaixo.

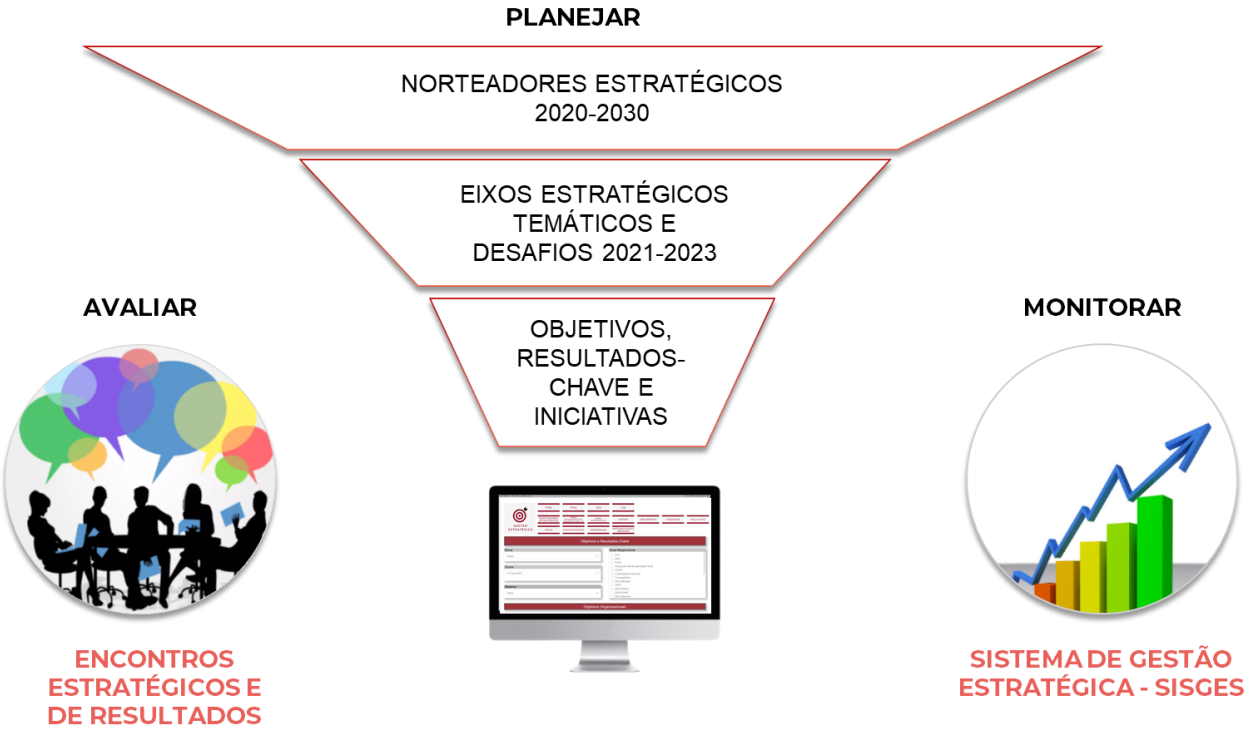

Figura 3: Modelo de Gestão Estratégica da SEF
Fonte: Assessoria Estratégica SEF

O modelo de planejamento anual encontra-se estruturado na metodologia OKR (*Objectives and Key Results*) adaptada ao contexto da SEF e tem como um dos seus princípios o alinhamento e o engajamento de todos em torno dos objetivos estratégicos organizacionais, onde cada unidade contribui com objetivos departamentais e seus resultados-chave (indicadores e metas) e iniciativas (projetos estratégicos e planos de ação).

O modelo prevê:

- ciclos curtos de replanejamento, para revisão e geração de novas estratégias capazes de lidar com os novos desafios e alcançar a visão futuro da SEF;
- monitoramento mensal e avaliação de resultados trimestral com encontros estratégicos pelo Comitê de Governança e Gestão Estratégica;
- monitoramento a partir de Painel Estratégico, ferramenta que consolida e apresenta os resultados dos OKR e iniciativas estratégias (projetos estratégicos e planos de ação);
- alinhamento com programas e planos oficiais do governo;
- alinhamento do orçamento com a estratégia.

Neste sentido o 1º ciclo de planejamento estratégico na SEF iniciou com a construção do Plano Anual SEF 2020, a partir da definição dos objetivos estratégicos organizacionais e dos objetivos departamentais (Unidades). Para cada objetivo foram definidos os resultados-chave (indicadores e metas) e iniciativas (projetos estratégicos ou planos de ação) para o ano de 2020.

O mês de março de 2020 marcou o início da pandemia COVID-19, que impactou de maneira determinante na estratégia da Secretaria para aquele ano, evidenciando a necessidade de revisão do Plano Anual SEF 2020. O processo de revisão do Plano Anual - 2º Ciclo - foi realizado a partir de uma reflexão conjunta das unidades finalísticas e transversais em torno dos efeitos e desafios da pandemia na organização.

Nesse cenário foi definida pela Alta Gestão, a partir de desafios estratégicos identificados no contexto da pandemia, uma visão para 2020: *"Ser uma Secretaria reconhecida pela sociedade mineira por garantir sua adequação e seu pleno funcionamento no contexto fiscal e financeiro do Estado".* Os desafios estratégicos e a visão serviram de base para a construção do Plano Anual SEF 2020 - 2º ciclo - com seus objetivos, resultados-chave e iniciativas.

A seguir são apresentados os objetivos estratégicos – organizacionais e departamentais do Plano Anual SEF 2020 – 1º Ciclo e 2º Ciclo.

Quadro 1: Plano Anual SEF 2020: objetivos 1º e 2º ciclos

Objetivos Estratégicos Organizacionais	Objetivos Departamentais (Unidades)	
	1º Ciclo	2º Ciclo
Alcançar a Sustentabilidade Fiscal	Impulsionar resultados financeiros (SRE[1]).	Impulsionar resultados financeiros.
	Aumentar a qualidade do atendimento aos órgãos da Administração Pública mineira (STE[2]).	Gerir o Tesouro de forma inteligente, inovadora e proativa.
	Gerar informações assertivas para a tomada de decisão (STE).	
Promover a simplificação do ambiente de negócios e de serviços prestados pela SEF [3]	Tornar o Tesouro digital (STE).	Tornar o Tesouro digital.
	Melhorar a relação entre Estado e municípios (STE).	Transformar o Tesouro em referência de qualidade nos serviços prestados.
	Assegurar serviços de qualidade (SRE).	Assegurar serviços de qualidade.
		Simplificar procedimentos.
	Simplificar procedimentos (SRE).	Desenvolver soluções para transformação digital na SEF.
		Aperfeiçoar procedimentos do contencioso administrativo.
		Promover o desenvolvimento do Servidor Fazendário 2020/2030+.
Aprimorar a Governança e a Gestão Estratégica Fazendária	(-)	Aprimorar a governança de TI.
		Melhorar a gestão dos instrumentos jurídicos.
		Inovar a correição com prevenção, detecção e contenção da prática de ilícitos.
		Garantir celeridade, economicidade e segurança jurídica dos procedimentos disciplinares.

Fonte: Plano Anual SEF 2020 – 1º e 2º ciclos

Destacam-se para 2020 os principais **indicadores, metas, programas e projetos** que foram estabelecidos entre a Secretaria e o Governo Estadual em seu planejamento 2019-2022 e

[1] SRE: Subsecretaria da Receita Estadual
[2] STE: Subsecretaria do Tesouro Estadual
[3] A descrição do objetivo apresentada se refere àquela constante no Plano Anual SEF 2020 – 2º Ciclo. No Plano Anual SEF 2020 – 1º Ciclo a descrição do objetivo era: "Promover a Simplificação e a qualidade do ambiente de negócios e **dos** serviços prestados pela SEF".

integrados como resultados-chave e iniciativas dos objetivos estratégicos organizacionais da SEF.

O objetivo estratégico organizacional **"Alcançar a Sustentabilidade Fiscal"** do Plano Anual SEF 2020 apresentou os seguintes **resultados-chave**: alcançar o patamar de R$ 52,61 de Receita Tributária (sem juros, multas e dívida ativa), atingir índice de comprometimento de despesa de pessoal em 70,85% e cumprir 100% do Acordo com Associação Mineira de Municípios – AMM do ano de 2020.

Como **iniciativas** pactuadas com o Governo Estadual, visando "Alcançar a Sustentabilidade Fiscal" destacam-se os projetos estratégicos: Nota Fiscal Mineira (SRE), Autorregularização (SRE).

Para o objetivo estratégico organizacional "Promover a simplificação do ambiente de negócios e de serviços prestados pela SEF" do Plano Anual SEF 2020, destacam-se os seguintes projetos estratégicos: Desobrigar DAPI (SRE), Desobrigar DAMEF (SRE), Concessão automatizada de Regime Especial (SRE), Processo Tributário Administrativo eletrônico - e-PTA (SRE), GRP Minas (STE).

O Processo de Monitoramento e Avaliação de Resultados

O acompanhamento da execução do Plano Anual SEF 2021 contempla o processo e os instrumentos para o monitoramento e a avaliação das estratégias definidas para o período e será monitorado por meio do Painel da Gestão Estratégica (Painel da GE), que contém as informações agregadas e apresenta os resultados obtidos e seus detalhamentos.

No monitoramento, o desempenho dos resultados-chave e das iniciativas – plano de ações e projetos estratégicos – são apurados mensalmente pelas unidades da SEF, garantindo a adoção de medidas de controle em tempo oportuno, no caso de identificação de desvios. O processo deve ser realizado sob a coordenação das equipes de planejamento das unidades da SEF.

Para fins de avaliação de resultados, o Secretário de Fazenda e o Comitê de Governança e Gestão Estratégica reúnem em encontros estratégicos trimestrais para a avaliação do desempenho dos resultados-chave e iniciativas, visando apreciar a performance destes para o alcance dos objetivos estratégicos e propor medidas preventivas, no caso de identificação de possíveis desvios, apontados durante o processo de monitoramento.

O processo de monitoramento e avaliação do Plano Anual SEF 2021 será parcialmente concluído em dezembro de 2021, culminando no encontro anual para apresentação dos resultados do período e comunicação do Plano Anual SEF 2022 que é uma ação conjunta de todas as unidades da Secretaria, sob a coordenação geral do Secretário-Adjunto e coordenação técnica da Assessoria Estratégica.

No ano de 2020 a Assessoria Estratégica teve como um de seus resultados a criação do Sistema de Monitoramento de Gestão Estratégica – SISGES que permite o monitoramento e a avaliação de resultados:

- Objetivos
- Resultados – Chave (KR)
- Iniciativas (Ações e Projetos).

A Figura a seguir apresenta a estrutura básica do Sistema de Monitoramento da Gestão Estratégica (SISGES) e do Painel de Gestão Estratégica (GE):

Figura 7: Sistema de Monitoramento da Gestão Estratégica - SISGES e Painel da Gestão Estratégica Painel da GE
Fonte: Painel da Gestão Estratégica e SISGES

O SISGES (Sistema de Monitoramento da Gestão Estratégica) permite as unidades o registro e o acompanhamento quantitativo e qualitativo dos resultados-chave e das iniciativas (planos e ação) sob sua responsabilidade, bem como os pontos de atenção que impacte positivamente ou negativamente do desempenho.

O Painel de Gestão Estratégica (Painel da GE) permite a comunicação do desempenho da estratégia da SEF e seu monitoramento.

Os projetos estratégicos de TI são monitorados por meio da solução PPM/STI e utiliza padrões específicos para a apuração de desempenho, visando garantir a execução do portfólio de projetos estratégicos de TI pactuados para 2021. O Painel da GE integra à solução PPM/STI e são visualizados por objetivos estratégicos.

Principais avanços no processo de planejamento e gestão estratégica - 2021

Em 2021 é possível observar como principais avanços no processo de planejamento e gestão estratégica o conjunto de iniciativas desenvolvidas em 2020 para implantação/consolidação em 2021, com destaque: os desafios estratégicos - 2021-2023 para os eixos estratégicos

temáticos; o Plano Anual SEF 2021 e os sistemas e painéis de gestão estratégica para o monitoramento e avalição de resultados.

a) Os Eixos Estratégicos Temáticos e Desafios 2021-2023

No médio prazo, a Secretaria, a partir de um processo de cocriação envolvendo a alta gestão e suas unidades de negócios, redefiniu os 09 (nove) eixos estratégicos temáticos, que foram desdobrados em 46 (quarenta e seis) desafios estruturantes. Esses desafios foram aprovados pelo Comitê de Governança e Gestão Estratégica (CGGE) e passaram a ser a base para a formulação das estratégias da instituição para os próximos 03 (três) anos. A figura abaixo apresenta os eixos estratégicos temáticos e o número de desafios para cada eixo no horizonte 2021-2023.

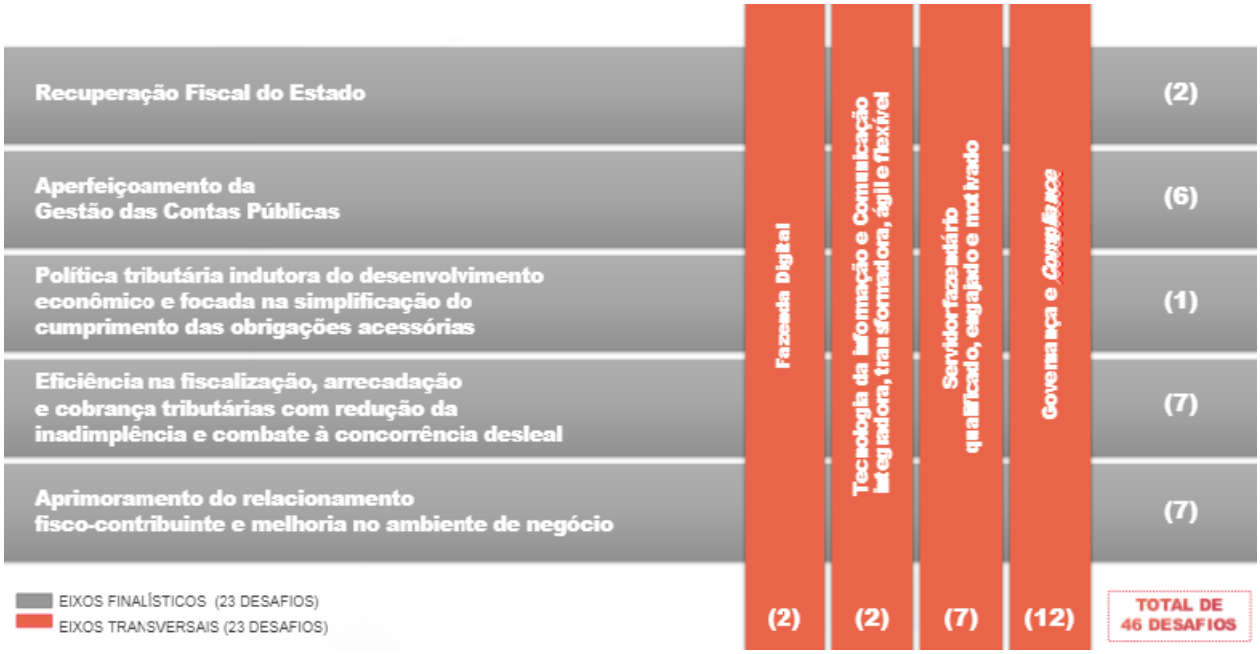

Figura 4: Eixos Estratégicos Temáticos e p número dos Desafios 2021-2023 correspondentes
Elaborado: Assessoria Estratégica SEF

b) Plano Anual SEF 2021

No segundo semestre de 2020, a Secretaria adotando como direcionamento estratégico os desafios estratégicos 2021-2023 construiu o Plano Anual SEF 2021 – 1º ciclo.

O Plano Anual SEF 2021 – 1º ciclo apresenta: os objetivos estratégicos organizacionais da SEF e departamentais de suas unidades, os resultados-chave e iniciativas (projetos estratégicos e planos de ação); os principais destaques de 2020; os norteadores estratégicos 2020-2030, os eixos estratégicos e desafios 2021-2023 e a sistemática de acompanhamento e avaliação de resultados. Por fim, traz a agenda da gestão estratégica para 2021 e o orçamento previsto e aprovado para o período.

O Quadro a seguir apresenta os objetivos estratégicos organizacionais e os departamentais (das unidades da SEF) para o ano de 2021:

Quadro 2: Plano Anual SEF 2021: Objetivos Estratégicos Organizacionais e Departamentais

Objetivos Estratégicos Organizacionais	Objetivos Departamentais (Unidades)
Alcançar a Sustentabilidade Fiscal	Impulsionar Resultados Financeiros.
	Gerir o Tesouro de forma inteligente, inovadora e proativa.
Promover a simplificação do ambiente de negócios e de serviços prestados	Promover serviços simplificados e de qualidade.
	Tornar o Tesouro transparente e digital.
	Aprimorar os serviços prestados à sociedade e garantir o bom desempenho do contencioso tributário administrativo mineiro, no tocante a celeridade e transparência.
	Modernizar a infraestrutura e adequar a força de trabalho da TI para garantir transformação digital da SEF.
Aprimorar a Governança e a Gestão Fazendária	Aprimorar a governança de TI.
	Elevar a maturidade da gestão estratégica na SEF.
	Expandir a comunicação das ações da SEF para o público externo, a partir de redes sociais próprias.
	Aumentar o nível de maturidade em governança pública, gestão de riscos e integridade.
	Promover a gestão e o desenvolvimento do servidor fazendário 2020/2030+.
	Aprimorar a gestão dos instrumentos jurídicos, a qualidade e a tempestividade dos serviços prestados pela AJUR.
	Promover a manutenção de condutas lícitas no ambiente fazendário, contribuindo para o desenvolvimento das atividades fins da SEF.

Fonte: Plano Anual SEF 2021 – 1º ciclo

c) Os Sistemas e Painéis de Gestão Estratégica

Os objetivos, resultados-chave e iniciativas do Plano Anual SEF 2021 são monitorados mensalmente a partir do SISGES (Sistema de Monitoramento da Gestão Estratégica) e do painel de Gestão Estratégica (Painel da GE).

O SISGES permite as unidades o registro e o acompanhamento quantitativo e qualitativo dos resultados-chave e das iniciativas (planos e ação) sob sua responsabilidade, bem como os pontos de atenção que impacte positivamente ou negativamente sua performance.

O Painel da GE permite a comunicação do desempenho da estratégia da SEF e seu monitoramento.

Os projetos estratégicos de TI são monitorados por meio da solução PPM/STI e utiliza padrões específicos para a apuração de desempenho, visando garantir a execução do portfólio de projetos estratégicos de TI pactuados para 2021. O Painel da GE integra à solução PPM/STI e são visualizados por objetivos estratégicos.

Estrutura de Governança e Suporte no Cumprimento dos Objetivos Estratégicos

A estrutura de governança [4] compreende os mecanismos de liderança, estratégia e controle, postos em prática para direcionar, monitorar e avaliar a atuação da gestão de uma organização. Na Secretaria a estrutura de governança vigente é a governança por comitês, que visa promover a legitimidade das deliberações, com destaques:

- Comitê de Governança e Gestão Estratégica (CGGE) para propor, orientar e deliberar sobre assuntos de caráter estratégicos relacionados à governança e à gestão estratégica - Ordem de Serviço 01/2020;
- Comissão de Ética para divulgar as normas do Código de Conduta Ética do Agente Público e da Alta Administração Estadual e atuar na prevenção e na apuração de falta ética – Resolução nº 5.459, de 31/03/2021;
- Comitê de Integridade, Riscos e Controles Internos (CIRC) para monitorar, avaliar e revisar periodicamente o Plano de Integridade (PI-SEF) – Resolução nº 5.281, de 21/08/2019;
- Comitê de Privacidade (CP) para promover a implementação das disposições da Lei nº 13.709, de 14 de agosto de 2018, Lei Geral de Proteção de Dados Pessoais (LGPD) - Resolução nº 5.389, de 01/09/2020;
- Comitê de Governança das Contratações Públicas (CGCP) para elaboração, execução, divulgação, monitoramento e avaliação das contratações públicas - Resolução nº 5.348, de 10/03/2020.

Atualmente, existem outros comitês e comissões atuando no âmbito da Secretaria de Estado de Fazenda de Minas Gerais, entretanto torna-se necessário ter uma estrutura de governança com uma atuação coordenada, eficiente e articulada, com definição de metas e finalidades que contribuam para a maximização dos resultados esperados.

Portanto, a reestruturação e a construção de novo sistema de governança é um dos desafios para 2021-2023 do eixo estratégico temático "Governança e *Compliance*", que foi transformado em iniciativa estratégica do Plano Anual SEF 2021. O objetivo é criar um sistema governança com papéis, responsabilidades e níveis de governança, integrando os requisitos estabelecidos pelo MD-GEFIS e as melhores práticas de governança pública.

Em relação à **Gestão de Riscos** um avanço importante foi a publicação da Política de Gestão de Riscos, Resolução n° 5.385 de 20/08/2020, que tem por finalidade aumentar a probabilidade de atingimento dos objetivos da SEF, melhorar a governança, mapear e monitorar os riscos e a capacidade de causar impactos operacionais, financeiros, legais e à imagem da SEF, melhorar a identificação de ameaças e oportunidades, dentre outros.

Para a implantação da Política de Gestão de Riscos na SEF, em 2021, estão sendo criadas instâncias de governança para elaboração do plano de gestão de riscos e do plano de gerenciamento de riscos das unidades, que serão monitorados e avaliados de acordo com o modelo a ser proposto nos planos acima.

[4] Referencial Básico de Governança do Tribunal de Contas da União (2020)

As iniciativas relacionadas à gestão de riscos tais como metodologia e estruturas de governança, serão implantadas de forma integrada aos processos de gestão, planejamento estratégico e cultura organizacional.

3. Riscos, oportunidades e perspectivas:

Principais riscos e oportunidades identificados que podem afetar a capacidade da Secretaria a alcançar seus objetivos:

Riscos decorrentes da Pandemia 2020 originada pelo Covid-19

A pandemia gerou diversos riscos com possível impacto no funcionamento e a manutenção da prestação de serviços para os contribuintes e a sociedade. Para mitigar esses riscos foram adotadas diversas medidas, dentre as quais se destacam: revisão das estratégias frente ao novo cenário; manutenção dos serviços essenciais e busca pela segurança dos servidores e colaboradores; contingenciamento de gastos e proteção e a comodidade do contribuinte. Essas medidas são detalhadas abaixo:

a) Sob a perspectiva de revisão da estratégia

A Secretaria reorientou seu planejamento anual a fim de ajustar a estratégia organizacional à nova realidade imposta pela Pandemia. Para tanto, as unidades da SEF identificaram 10 (dez) desafios a serem enfrentados no 2º ciclo de 2020 e, a partir desses, definiu uma visão para 2020: "Ser uma Secretaria reconhecida pela sociedade mineira por garantir sua adequação e seu pleno funcionamento no contexto fiscal e financeiro do Estado".

Neste contexto, foi elaborado o Plano Anual SEF 2020 – 2º ciclo, com a revisão dos objetivos, resultados-chave e iniciativas, ampliando a participação de unidades da SEF na contribuição para o alcance dos objetivos estratégicos organizacionais.

b) Sob a perspectiva de manter serviços essenciais e garantir a segurança dos servidores e colaboradores da SEF:

Em março de 2020 foi estabelecido um Plano de Contingência que apresentou uma série de ações para viabilizar o teletrabalho em razão da Pandemia de Covid-19. As medidas adotadas visaram adaptar as atividades, os serviços e os processos para serem realizados nessa modalidade de trabalho. A infraestrutura tecnológica foi ampliada para atender 3500 servidores em teletrabalho.

Em abril de 2020 foi publicada a Resolução SEF nº 5.357/2020 que estabeleceu a suspensão do atendimento presencial ao público externo pelas unidades da Secretaria de Estado de Fazenda de Minas Gerais, como medida temporária de prevenção ao contágio e de enfrentamento e contingenciamento da doença infecciosa viral respiratória causada pelo agente Coronavírus – COVID-19.

Em julho de 2020 foi publicada a Resolução SEF nº 5.378/2020 que instituiu um Grupo de Trabalho com o objetivo de elaborar o plano de retomada gradual das atividades presenciais no âmbito da Secretaria de Estado de Fazenda de Minas Gerais.

Com a evolução da Pandemia e, atendendo às normas estabelecidas pelo Governo para retorno do teletrabalho, dentre elas a Resolução Conjunta SEPLAG/SES nº 10.231/2020 e a Deliberação do Comitê Extraordinário COVID-19 nº 85, de 14 de setembro de 2020, a SEF adquiriu itens de segurança; tais como: termômetro infravermelho digital e higienizador antisséptico para as mãos. Os materiais adquiridos configuraram medidas para segurança visando à prevenção, o enfrentamento e o contingenciamento da pandemia.

c) Sob a perspectiva de contingenciamento de gastos

A Secretaria se adequou ao plano de contingenciamento de gastos previsto pelo Decreto nº. 47.904/2020.

d) Sob a perspectiva de proteção e comodidade do contribuinte

Sem perder de vista sua missão de provedora de recursos para a consecução dos serviços públicos, foram adotadas uma série de medidas com foco no contribuinte tais como a suspensão do atendimento presencial em suas unidades e a consequente disponibilização de todos os seus serviços possíveis em plataforma digital; suspensão temporária de diversos prazos para a prática de atos processuais pelo contribuinte e prorrogação de prazos, inclusive quanto à validade de Certidões de Débitos Tributários.

As ações tomadas com foco no contribuinte podem ser acessadas na página principal do site da SEF endereço: http://www.fazenda.mg.gov.br/coronavirus/

Oportunidades no contexto do teletrabalho

A Subsecretaria do Tesouro Estadual (STE) tomou importantes ações no sentido de inovar para a modernização de seus processos. Tal medida propiciou um avanço rápido e eficiente do uso de novas tecnologias, o que gerou resultados positivos para a gestão interna e para os clientes do Tesouro Estadual.

O teletrabalho trouxe para a STE uma oportunidade de otimização dos serviços prestados e da intensificação de implementação de projetos que não haviam sido priorizados devido à incompatibilidade entre carga de serviço operacional e tempo efetivo de trabalho. Permitiu ainda a retomada de projetos de inovação, entregando melhores produtos para a sociedade. Ressalta-se que nesse âmbito a perspectiva é de que em 2021 novos produtos sejam entregues focados na transparência e na otimização dos processos do Tesouro Estadual.

Riscos relacionados à “acelerada defasagem do quadro de servidores da SEF”

Hoje, em qualquer cenário, a acelerada defasagem do quadro de servidores da SEF é o risco mais relevante e de maior impacto no atingimento de seus objetivos estratégicos e de sua missão, especialmente na sua capacidade de “prover recursos financeiros” e de “garantir o desenvolvimento econômico e a justiça fiscal”.

Destarte, os principais riscos internos são a falta de recursos humanos, tendo em vista a complexidade e o número de processos envolvidos no provimento de recursos, o que exigem profissionais capacitados e, necessariamente, investidos de Poder de Polícia, para o desenvolvimento dessa função. Situação agravada com a escassez de recursos financeiros, prejudicando a modernização e a ampliação das ferramentas tecnológicas que instrumentalizam todos esses processos.

Hoje o quadro de servidores já conta com o déficit de 30% em todas as carreiras da SEF. São 1.049 AFREs, para um Quadro de Cargos de 1.467 servidores, 874 GEFAZ para um Quadro de Cargos de 1.200 servidores, 76 AFAZ para um Quadro de Cargos de 138 servidores, e 515 TFAZ para um Quadro de Cargos de 732 servidores.

Carreira	QEC	Número de servidores	Qte de servidores com abono de permanência 03/2021	Média de idade
AFRE	1467	1079	309	55,30
GEFAZ	1200	874	250	51,68
AFAZ	138	76	57	60,90
TFAZ	732	515	198	51,80

Além disso, conforme dados apresentados pela SPGF/SEF, daqui a quatro ou cinco anos, outros 30% dos servidores da SEF já poderão se aposentar, aumentando sobremaneira o risco de a instituição não conseguir alcançar os objetivos e realizar sua missão de prover e gerir os recursos financeiros oriundos da arrecadação de tributos.

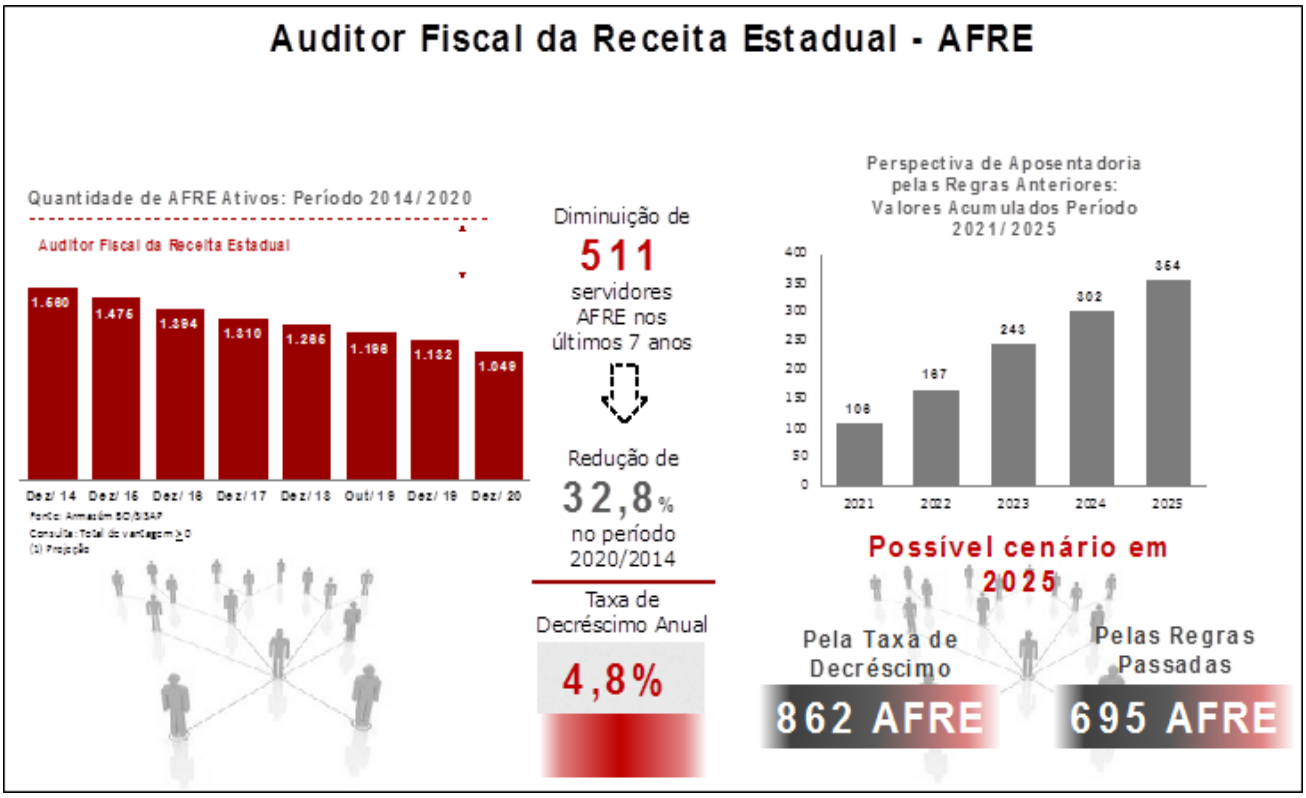

Fonte: SPGF/SEF
Figura 5: - Quantidade de AFRE ativos e perspectiva de aposentadoria

A figura 6 – Concurso público para Auditor Fiscal da Receita Estadual. Porque é necessário após 15 anos de não realização? – ilustra, por meio de gráficos e outros dados, o panorama de riscos atinentes à carreira de Auditor Fiscal da Receita Estadual, mostrando, dentre outros dados, que 69% dos AFREs estão na faixa etária de 50 anos ou mais.

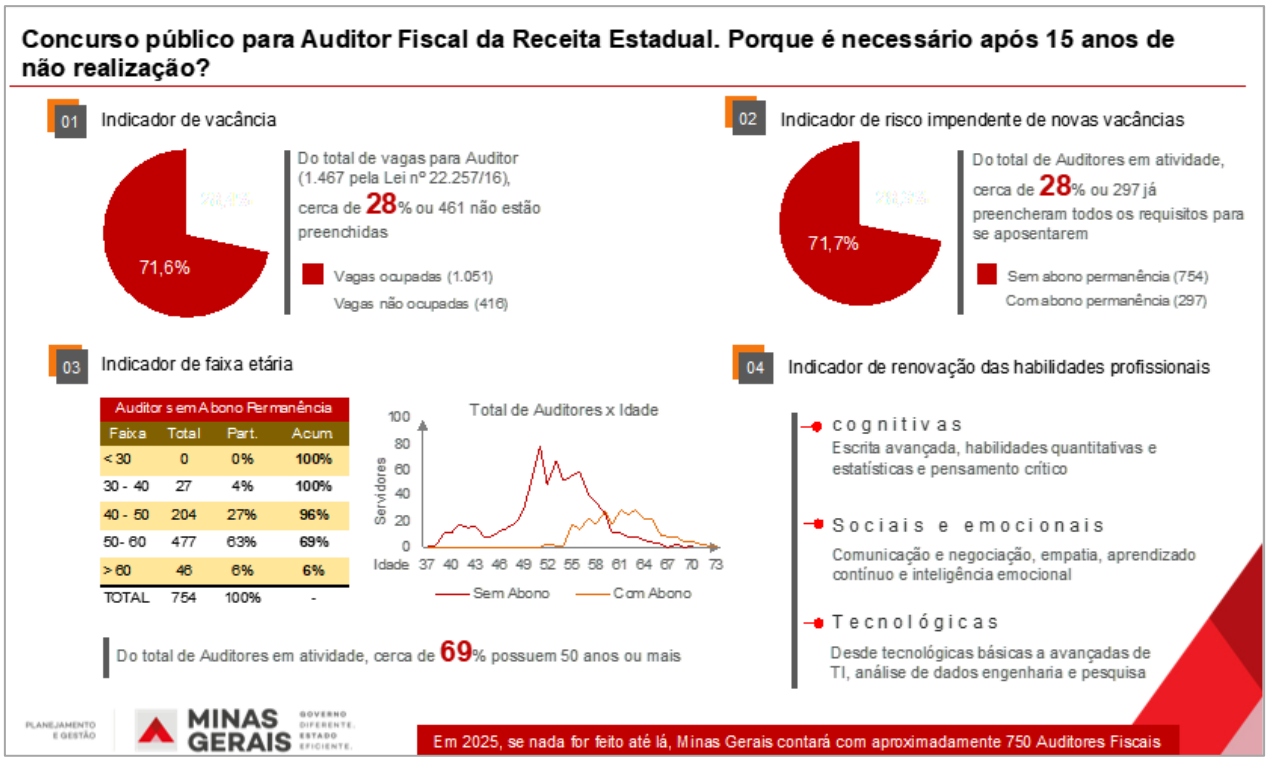

Fonte: SPGF/SEF
Figura 6: Concurso público para Auditor Fiscal da Receita Federal. Porque é necessário após 15 anos de não realização?

Essa redução é dramática e traz consequências para o Estado e toda a sociedade, pois a fiscalização tributária é um de seus pilares mais importantes, haja vista ser através dela que os recursos oriundos dos tributos ingressam nos cofres públicos para que o Estado exerça sua função de prestar serviços para uma sociedade, que cada vez demanda mais segurança, saúde, educação, etc., mormente nos tempos atuais, cujos recursos para a saúde e vacinação contra a COVID-19 para toda a população mineira são demandas necessárias e urgentes.

Nesse viés, importa observar que a relevância do tema é tamanha, que a Associação dos Membros dos Tribunais de Contas do Brasil (ATRICON), em sua Resolução 06/2016, ao estabelecer as Diretrizes de Controle Externo da Receita e da Renúncia de Receita Pública, disciplina, no item 16:

> 16. A fiscalização da receita e da renúncia de receita pública terá como escopo, prioritariamente e no que couber, pontos de controle selecionados entre os seguintes:
> (...)
> 16.11 Se a Administração Tributária, atividade essencial ao funcionamento do Estado, é exercida por servidores de carreira específica, tem recursos

> prioritários para a realização de suas atividades e atua de forma integrada, inclusive com o compartilhamento de cadastros e de informações fiscais com outros entes, na forma da lei ou convênio (inc. XXII, art. 37, CF);
>
> 16.12 Se a Administração Tributária possui política de capacitação permanente de seus integrantes, que promova o desenvolvimento contínuo de seus quadros e o aprimoramento da atividade fiscal.

A diretriz da ATRICON acima explicitada está em consonância com o texto constitucional destacado no inciso XVIII do art. 37, que dá precedência à Administração Tributária e a seus servidores fiscais sobre as demais atividades administrativas.

Além disso, a Emenda Constitucional nº 42, de 19 de dezembro de 2003, classifica a atividade tributária como essencial ao funcionamento do Estado, reservando-lhe papel destacado, inclusive no que tange ao recebimento de dotações orçamentárias, e determinando que sejam exercidas por servidores de carreiras específicas, conforme abaixo:

> "as administrações tributárias (...), atividades essenciais ao funcionamento do Estado, exercidas por servidores de carreiras específicas, terão recursos prioritários..."

Assim, o agente do corpo funcional tributário personifica a própria atividade tributária, conforme consta no Código Tributário Nacional (CTN):

> Art. 142 CTN: Compete privativamente à autoridade administrativa constituir o crédito tributário pelo lançamento, assim entendido o procedimento administrativo tendente a verificar a ocorrência do fato gerador da obrigação correspondente, determinar a matéria tributável, calcular o montante do tributo devido, identificar o sujeito passivo e, sendo caso, propor a aplicação da penalidade cabível.

Daí a importância do Auditor Fiscal para a arrecadação e para o Estado, posto que a queda na arrecadação, afeta o Estado, a sociedade e todas as demais instituições, haja vista que do fruto da arrecadação tributária feita pela Secretaria de Estado de Fazenda é que são feitos os repasses constitucionais aos demais poderes do Estado (Legislativo e Judiciário) e também ao Ministério Público.

Nesse sentido, impende concluir ser necessário e urgente que se realize o concurso público para o cargo de Auditor Fiscal da Receita Estadual como forma de mitigar os riscos acima explanados em todos os processos afetos à Secretaria de Estado de Fazenda e ao próprio Estado de Minas Gerais.

Ainda quanto à redução sistemática de recursos humanos, a Subsecretaria do Tesouro Estadual também sinaliza um risco elevado neste sentido, uma vez que grande quantidade de servidores daquela área já adquiriu o direito de se aposentar. Essa situação representa um risco do ponto de vista da realização das atividades e da perda de conhecimentos por parte da Subsecretaria, podendo prejudicar o alcance dos objetivos da unidade.

A Subsecretaria tem contornado a situação criando oportunidades de intensificar a transformação de conhecimentos tácitos em conhecimento explícitos, otimizando as iniciativas de gestão do conhecimento que já se iniciaram na Subsecretaria no ano de 2020, através do mapeamento e revisão de processos e da organização de eventos de capacitação internos.

A questão da escassez de mão de obra também agrava o risco referente à questão da gestão do conhecimento por detrás dos sistemas atualmente utilizados em várias unidades, mas especialmente na STE. Atualmente, caso um servidor ou um prestador de serviço daquela área, decida se afastar de suas atividades, os processos de desenvolvimento corretivo e evolutivo dos sistemas da área serão altamente afetados.

É possível constatar que a falta de recursos humanos é um problema generalizado e atinge todas as carreiras da SEF. A indisponibilidade de servidores de todas as carreiras impacta diversos segmentos do órgão, inclusive aqueles responsáveis pelas atividades preparatórias à ação fiscalizadora, bem como pelo apoio logístico necessário ao desenvolvimento das atividades de tributação, fiscalização, arrecadação e finanças, podendo comprometer os objetivos de crescimento da instituição por falta de capital humano.

Riscos relativos à escassez de recursos para investimento em TI

Outro risco importante refere-se à escassez de recursos para investimentos uma vez que a Tecnologia da Informação (TI), apesar de trazer diversos benefícios para a instituição, demanda também investimento constante, tendo em consideração a dinamicidade característica desse setor.

Toda a SEF, mas especialmente as áreas de negócio finalísticas dependem em sua integralidade de sistemas de informação e plataformas tecnológicas. A ausência de recursos orçamentários e financeiros para custear novos investimentos em tecnologia de informação e garantir a manutenção dos que existem é um risco para a instituição. Atrelado a esse fator, encontra-se a dificuldade que o Estado enfrenta em captar mão de obra de TI qualificada, devido ao aquecimento recente desse mercado.

4. Resultados e Desempenho da Gestão:

Destacam-se abaixo os principais resultados alcançados pela Secretaria de Estado de Fazenda em 2020 na direção de seus objetivos estratégicos organizacionais, com apresentação organizada por unidades de negócios da SEF:

A) SUBSECRETARIA DA RECEITA ESTADUAL

A Subsecretaria da Receita Estadual (SRE) estabeleceu uma gestão com foco em objetivos realmente prioritários, cujo alcance envolve a relação sinérgica de suas áreas de fiscalização, tributação, arrecadação e crédito e cobrança. Concentrando os esforços nas mesmas questões importantes para toda a SRE, as áreas se dedicaram a ações e medidas para se alcançar os três objetivos estratégicos da SRE, estabelecidos em seu Plano de Trabalho SRE de 2020. A saber: "Impulsionar Resultados Financeiros", "Assegurar Serviços de Qualidade" e "Simplificar Procedimentos".

Os objetivos estratégicos da SRE, estabelecidos em seu plano de trabalho de 2020, encontram-se alinhados ao Plano Anual SEF 2020, que estabeleceu para a Secretaria de Estado de Fazenda, como um todo, os seus objetivos estratégicos organizacionais. Desta forma, durante o exercício de 2020, o objetivo "Impulsionar Resultados Financeiros" da SRE contribuiu para o objetivo organizacional "Alcançar a Sustentabilidade Fiscal" do Plano SEF 2020. Por sua vez, os objetivos da SRE de "Assegurar Serviços de Qualidade" e "Simplificar Procedimentos" tiveram a sua participação no alcance do objetivo organizacional do Plano SEF 2020 de "Promover a Simplificação e a Qualidade do Ambiente de Negócios e dos Serviços Prestados".

Análise do desempenho da receita tributária de 2020

Os resultados da receita tributária alcançada pela SEF, não obstante a crise ocasionada pela pandemia da Covid-19, atingiram ao longo de 2020 a arrecadação de um resultado global de R$ 60,98 bilhões (valores correntes), demonstrando um superávit de R$ 636,82 milhões em relação ao exercício de 2019, conforme quadro abaixo.

A receita tributária, na comparação com o previsto na LOA, ficou 2,4% abaixo para o mesmo período. Isto já era esperado, em função dos impactos negativos da pandemia, principalmente no primeiro semestre do ano passado.

Em que pese prejudicada a performance da arrecadação tributária, cabe ressaltar que os valores para LOA 2020 foram aprovados em 2019, momento em que não se vislumbrava qualquer cenário de anormalidade e proporções determinados pela pandemia.

Tabela 2: Análise Receita Tributária - 2019 X 2020
Valores Correntes (Em R$ 1.000)

Tributo	2019	2020	%
ICMS	51.028.731	51.803.420	1,50%
IPVA	5.548.729	5.760.203	3,80%
ITCD	921.287	969.087	5,20%
TAXAS SEF	1.372.297	1.267.022	-7,70%
MULTAS ISOLADA ICMS	23.172	25.854	11,60%
MULTAS E JUROS SOBRE ICMS	599.880	451.564	-24,70%
MULTAS E JUROS SOBRE IPVA	313.710	321.154	2,40%
MULTAS E JUROS SOBRE ITCD	23.889	23.930	0,20%
DÍVIDA ATIVA DE ICMS	340.546	222.637	-34,60%
DÍVIDA ATIVA IPVA	164.620	128.183	-22,10%
DÍVIDA ATIVA ITCD	7.703	8.329	8,10%
Total	**60.344.564**	**60.981.382**	**1,10%**

Fonte: RMA
Elaboração: DIEF/SAIF/SEF-MG

Tabela 3: Receita Tributária - LOA X 2020
Valores Correntes (Em R$ 1.000)

Tributo	JAN A DEZ		Variação LOA (%)	
	LOA	Realizado	(R$)	(%)
ICMS	53.101.043	51.803.420	-1.297.623	-2,40%
IPVA	6.004.836	5.760.203	-244.633	-4,10%
ITCD	783.262	969.087	185.825	23,70%
TAXAS SEF	1.386.215	1.267.022	-119.193	-8,60%
MULTAS ISOLADA ICMS	32.302	25.854	-6.448	-20,00%
MULTAS E JUROS SOBRE ICMS	396.812	451.564	54.752	13,80%
MULTAS E JUROS SOBRE IPVA	304.487	321.154	16.667	5,50%
MULTAS E JUROS SOBRE ITCD	23.976	23.930	-46	-0,20%
DÍVIDA ATIVA DE ICMS	300.005	222.637	-77.368	-25,80%
DÍVIDA ATIVA IPVA	121.395	128.183	6.788	5,60%
DÍVIDA ATIVA ITCD	5.574	8.329	2.755	49,40%
Total	62.459.907	**60.981.382**	**-1.478.525**	**-2,40%**

Fonte: RMA
Elaboração: DIEF/SAIF/SEF-MG

Resultados com foco no ICMS

O ICMS, principal fonte de receita do Estado apresentou um desempenho anual, em relação a igual período de 2019, positivo de 1,5%, ou seja, cerca de R$ 775 milhões. Em relação aos setores com expressiva participação na receita de ICMS, em 2020 o comércio destacou-se como o setor com maior arrecadação, superando o setor de combustíveis, principal setor em arrecadação.

Tabela 4: Receita e ICMS - Principais Setores
Valores Correntes (Em R$ 1.000)

Setor	2019 (1)	2020	VARIAÇÃO	%
Comércio	10.770.941	10.257.106	-4,77%	19,80%
Combustíveis	9.678.900	9.896.464	2,25%	19,10%
Energia	6.999.543	6.627.063	-5,32%	12,79%
Indústria	3.769.107	4.299.969	14,08%	8,30%
Demais Setores	19.810.240	20.722.818	4,61%	40,00%
Total	**51.028.731**	**51.803.420**	**1,52%**	**100,00%**

Fonte: RMA Nota: ICMS principal sem Multas, Juros e Dívida Ativa

B) SUBSECRETARIA DO TESOURO ESTADUAL (STE)

Para atender os objetivos estratégicos organizacionais, a STE considerou impactos em três vertentes que foram: Financeira, Transparência e Gestão.

Vertente Financeira

- Rendimento de aplicações - R$ 21,7 milhões. Os recursos financeiros aplicados nas contas do Tesouro Estadual apresentaram um rendimento de R$21,7 milhões em 2020. Apesar das baixas taxas de retorno dos investimentos no período, o valor atingido é expressivo e corrobora com a estratégia adotada pelo atual governo na gestão eficiente dos recursos públicos, que por meio do planejamento financeiro e da análise do fluxo de caixa estadual, vem definindo previamente as datas para servidores e das demais despesas do Estado, permitindo assim a obtenção de ganhos financeiros.

- Dividendos Extraordinários - R$ 20 milhões. Por meio de ações de governança do Estado, acionista nas empresas estatais, foi possível identificar e viabilizar oportunidades de distribuição de dividendos extraordinários a favor do Estado no valor de R$20 milhões em 2020.

- Alienação de Imóveis - R$ 2,67 milhões. Arrecadação de receitas não-tributárias na ordem de R$ 2,67 milhões por meio da alienação de imóveis do Estado, com destaque para o ágio de 38,7% na última concorrência do ano de 2020.

- Pagamento do Acordo AMM - R$2,9 bilhões. Foram repassados R$2.859.078.906,34 relativos ao Acordo EMG-AMM, com respectivos demonstrativos divulgados, dos recursos entregues aos Municípios, referentes às quotas-partes de valores devidos à título de ICMS, IPVA e FUNDEB. O pagamento das parcelas referentes à 2020 foi cumprido integralmente, por meio de um trabalho eficiente de gestão de fluxo de caixa realizado pela STE, o que possibilitou que todos os pagamentos aos municípios fossem realizados nas datas pactuadas.

- Programa de demissão voluntária (PDV), gerando economia de R$ 3,4 milhões/mês. Foram realizados oito programas de demissão voluntária, implementados em estatais controladas pelo Estado, com o desligamento de 420 empregados, gerando assim uma economia de cerca de R$ 3,4 milhões por mês.

- GPS-GFIP - compensação no montante de R$ 4,7 milhões. Melhoria no controle e acompanhamento das obrigações fiscais e na identificação de pagamentos previdenciários realizados a maior por diversos órgãos do Estado, gerando compensação de pagamentos de valores GPS-GFIP no montante de R$ 4,7 milhões.

Vertente Transparência

- Painéis Gerenciais do Tesouro (12 painéis) - A STE reformulou seu espaço no site da SEF, disponibilizando conteúdos que corroboram com a transparência pública, com destaque para os seguintes painéis:
    - Portal da Dívida Pública;
    - iFinanças;
    - Portal da Previdência Complementar das Empresas Estatais;
    - Painel de Informações do Fale com o Tesouro e
    - Portal de Governança das Estatais: podem ser acessadas informações sobre a participação societária do Estado nas empresas estatais de Minas Gerais.

- Relatórios, panoramas e boletins - Foram criados novos instrumentos de gestão, no total de 17, que prezam pela transparência pública, divulgando informações do Tesouro Estadual como boletins mensais e relatórios quadrimestrais e anuais da dívida, panoramas econômicos etc. Esses instrumentos estão disponíveis no site da SEF, aba Tesouro Estadual (http://www.fazenda.mg.gov.br/tesouro- estadual).

- Atendimento Virtual - No ano de 2020, o Tesouro Estadual reformulou totalmente sua aba no site da SEF, disponibilizando canal de atendimento virtual (Fale com o Tesouro) que possibilitou o atendimento de 4.266 demandas no ano.

Vertente Gestão

- Programa de capacitação GRP – foram disponibilizados vídeos de capacitação para acesso e uso do GRP Minas, a partir da plataforma EAD da Secretaria. Além disso, foram realizadas transmissões ao vivo para capacitação complementar, por meio do TEAMS, cujos acessos ultrapassaram a marca de 6000 acessos;

- Ambiente de inteligência analítica – 5 (cinco) momentos de inteligência analítica desenvolvidos. Houve a implementação do Ambiente de Inteligência Analítica da Dívida Pública para realização de projeções ágeis de risco orçamentário, reestruturação da dívida,

análise econômica e financeira de operações de crédito, testes de estresse e sensibilidade da dívida;

- Governança do orçamento das estatais – 3 (três) fluxos revisados: revisão e diagramação dos fluxos de acompanhamento da execução do Orçamento de Investimento das empresas controladas pelo Estado, abertura de créditos suplementares, encerramento do exercício e prestação de contas anual, entre outros aprimoramentos de governança, como os painéis de informações das empresas estatais;

- Regularidade fiscal do estado – 100% pagamentos realizados. Foi garantido em 2020 a manutenção da regularidade fiscal do Estado e renovação da certidão unificada do Estado e órgãos vinculados, com validade até 28/03/2021, devido à realização de 100% dos pagamentos de impostos e contribuições no exercício de 2020;

- Padronização da comunicação – 1 (um) manual elaborado. Elaboração e divulgação do Manual de Padronização da Comunicação do Tesouro Estadual, promovendo a padronização de layouts, cores, logotipos, relatórios e o fortalecimento (branding) da marca do TESOURO.

- Palestras motivacionais e campanha – 3 (três) palestras. Promoção e divulgação da campanha #TUDOVAIPASSAR e realização de palestras motivacionais, todas com o objetivo de aproximar os servidores virtualmente pelo fato da implantação do Teletrabalho devido a COVID-19.

C) GABINETE SEF

- Reforma da Previdência (SEF/SEPLAG/IPSEMG) economizando R$1,1 bi por ano, a partir de 2021.

D) CONSELHO DE CONTRIBUINTES

- Implementação de sessões de julgamento virtuais para retomada das atividades;

- Realização de Pesquisa de Opinião com 95% de aprovação dos serviços (ótimo/bom);

- Publicação da Súmula 07;

- Aprovação do novo Regimento Interno.

E) SUPERINTENDÊNCIA DE TECNOLOGIA DA INFORMAÇÃO - STI

- Ampliação do acesso a tecnologias que viabilizam o teletrabalho para cerca de 3500 usuários;
- Desenvolvimento de soluções que automatizam e simplificam procedimentos realizados por contribuintes, acelerando a transformação digital na SEF;
- Aquisições de equipamentos de TI e de software para alavancar o uso de inteligência analítica, avançar em programas de educação fiscal e suportar atividades de auditoria fiscal;
- Aprimoramento da governança de TI: gestão de custos e apuração da efetividade de projetos baseados no uso de TI.

F) SUPERINTENDÊNCIA DE PLANEJAMENTO GESTÃO E FINANÇAS - SPGF

- Criação Comitê de Governança das Compras Públicas;
- Desenvolvimento Painéis Orçamentário Financeiro e de Gestão de Pessoas;
- Desenvolvimento de líderes e servidores por meio de treinamentos no Microsoft Teams;
- Realização PDL Virtual;
- Criação de cursos próprios EAD.

G) ASSESSORIA JURÍDICA, CORREGEDORIA, CONTROLADORIA SETORIAL, ASSESSORIA DE COMUNICAÇÃO SOCIAL, ASSESSORIA ESTRATÉGICA

- Melhoria da gestão dos instrumentos jurídicos;
- Desenvolvimento de ações estruturantes visando a Investigação Preliminar Sumária – IPS e a revisão de processos e parcerias estratégicas;
- Formação de alta performance dos servidores da Corregedoria com especialistas da CGU;
- Fomento ao desenvolvimento da Gestão de Riscos na SEF;
- Monitoramento e gerenciamento das ações de integridade na SEF por meio do Painel de Integridade;
- Novo Site da SEF - mais moderno, mais amigável e funcional;
- Intensificação dos contatos com os veículos de imprensa.

Desenvolvimento e aprimoramento:

- Planejamento anual – Objetivos e Resultados Chaves - OKRs como ferramenta de gestão;
- Sistema de Monitoramento e Avaliação de Resultados;
- Painel e Sistema de Gestão Estratégica;
- Desafios estratégicos 2021-2023;
- Construção de painéis de informações estratégicas: Folha de Pagamento, comparativo dos Estados, Projetos legislativos e Receita;
- Orçamento Base Zero.

5. Atendimento às exigências contidas na DN TCEMG nº 01/2019:

A crise do coronavírus afetou fortemente as finanças do Estado de Minas Gerais ao longo de 2020. As receitas tributárias foram prejudicadas pela contração do nível de atividade econômica e as despesas foram pressionadas, diante da necessidade de ações de enfrentamento da pandemia.

A situação fiscal de Minas Gerais permanece grave e de complexa resolubilidade.

Execução Lei Orçamentária Anual (LOA 2020)

A Lei Orçamentária Anual (LOA 2020) consignou à Secretaria de Estado de Fazenda de Minas Gerais-SEF/MG uma dotação de R$ 1,226 bilhão. No decorrer do exercício houve uma anulação de R$ 30,5 milhões, fixando como montante final o valor de R$ 1,195 bilhão. Do total autorizado, o valor empenhado representou 92,72% do limite disponível, já os valores pagos representaram 94,24% dos valores empenhados.

Esse desempenho quando comparado ao ano anterior, conforme gráfico abaixo explicita que as dotações disponibilizadas aumentaram 7%. Já a performance da execução das dotações, as despesas empenhadas aumentaram 3% e as pagas se mantiveram estáveis.

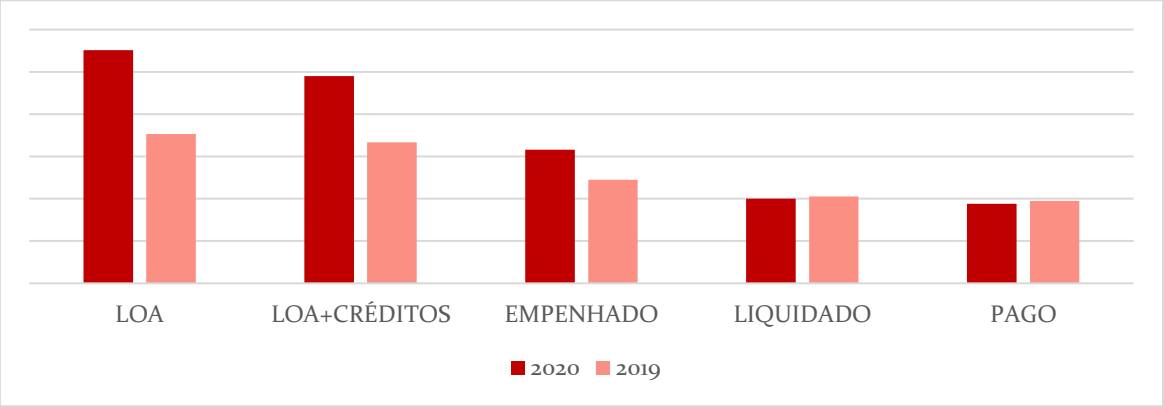

Execução dos Restos a Pagar - RP (Exercício 2020)

Ressalte-se que 100% dos restos a pagar processados e cerca de 97% dos restos a pagar não processados, ou seja, 97,61% dos valores inscritos em RP foram efetivamente pagos no exercício de 2020, totalizando R$ 24.140 milhões.

Execução do Orçamento por Elemento de Despesa

Pessoal, Encargos Sociais e Benefícios

No que se refere às despesas com pessoal e encargos sociais, o montante pago foi de R$ 926 milhões, sendo que em termos percentuais, as despesas com vencimentos e vantagens fixas

representam 82,67%, obrigações patronais 10,63%, auxílio alimentação 5,83% e as demais despesas desse grupo equivalem a 0,86% em 2020.

Investimento

Em relação a execução das despesas com aquisição de software e de equipamentos de informática, destaca-se os recursos destinados à Solução Integrada de Gestão Governamental – GRP Minas, bem como dos valores destinados ao Programa Nota Fiscal Mineira que foi responsável por aproximadamente 83% dos investimentos em tecnologia da informação e comunicação da SEF.

Custeio

No âmbito das despesas de custeio o maior dispêndio se deu com a manutenção dos serviços de tecnologia da informação e comunicação que envolve despesas com a manutenção de software, hospedagem de sistemas e dados, rede IP multisserviços, serviços de telefonia, serviços técnicos profissionais.

Da despesa total empenhada em custeio, em torno de 46% foram utilizados em serviços de tecnologia da informação e comunicação, seguidos de despesas com tarifas bancárias (36%), conservação e limpeza (4%), MGS (3%) entre outras classificadas como Outros Serviços de Terceiros.

Contingenciamento de despesas

O contingenciamento de despesas é o principal instrumento utilizado pelo Executivo para praticar a discricionariedade na execução do plano de trabalho, e impacta impositivamente órgãos e entidades públicos à contenção de gastos e ao decorrente estabelecimento de formas alternativas de atuação organizacional.

> "O governo deverá gastar menos do que foi planejado no orçamento, tendo em vista a ocorrência de frustração [queda] na arrecadação estimada ou aumento de despesas acima do patamar previamente fixado, adequando-se, dessa forma, à nova realidade fiscal. Contingenciamento tem o mesmo significado, à luz dos textos legais, que limitação de empenho e a consequente movimentação financeira." (Silva e Marques 2011, p. 46)

O Plano de Contingenciamento de Gastos do Poder Executivo, publicado no dia 1º de abril de 2020 no Diário Oficial de Minas Gerais, estabeleceu as diretrizes de redução de despesas para os órgãos da administração estadual direta do Poder Executivo ante a pandemia do COVID-19.

Dentre as diretrizes estabelecidas, estavam a suspensão de contratos de serviços considerados não essenciais para as políticas públicas, a vedação de celebração de novos contratos de locação de imóveis e de consultoria técnica, além de gastos com cursos, eventos e atividades semelhantes.

O gráfico abaixo explicita a linha do tempo do orçamento de custeio da SEF/MG e sua trajetória descendente ao longo do período analisado:

5.1 RESUMO DA EXECUÇÃO DOS PROGRAMAS EM 2020

Programa	Crédito Inicial	Crédito Autorizado	Despesa Realizada	Desp. Realizada / Créd. Inicial	Desp. Realizada / Créd. Autorizado
84 - TESOURO RESPONSÁVEL E TRANSPARENTE	99.206.300,00	103.195.858,50	95.783.623,23	96,55%	92,82%
100 - MODERNIZAÇÃO DA GESTÃO FISCAL	4.000,00	4.000,00	-	0,00%	0,00%
113 - GESTÃO EFICIENTE DA ADMINISTRAÇÃO TRIBUTARIA	976.175.598,00	932.984.739,93	866.018.172,60	88,72%	92,82%
115 - GESTÃO DA INFORMAÇÃO COM USO DE TECNOLOGIA E COMUNICAÇÃO	85.241.300,00	74.100.635,86	65.521.605,84	76,87%	88,42%
705 - APOIO AS POLíTICAS PúBLICAS	64.942.906,00	84.740.170,54	80.663.408,95	124,21%	95,19%
Total Geral	**1.225.570.104,00**	**1.195.025.404,83**	**1.107.986.810,62**	**90,41%**	**92,72%**

Fonte: Elaboração própria com dados do Armazém SIAFI

Os programas acima serão detalhados abaixo, conforme Instrução Normativa Nº 14/2011 de 20/12/2011 do Tribunal de Contas do Estado de Minas Gerais.

5.2 RELATÓRIOS SOBRE A GESTÃO

A) Descrição da execução do programa de trabalho por meio do cumprimento das metas físicas e financeiras, por função, subfunção, programa, projeto, subprojeto, atividade, subatividade e operações especiais, em nível de grupo de natureza e elemento da despesa, evidenciando com indicadores de eficiência, eficácia ou efetividade, a implementação da ação governamental, com esclarecimentos, se for o caso, das causas que inviabilizaram o pleno cumprimento dos objetivos propostos.

PROGRAMA 0084
TESOURO RESPONSÁVEL E TRANSPARENTE

OBJETIVO: Promover a gestão financeira e contábil do poder executivo estadual e dos ativos sob responsabilidade da SEF/MG.

Esse programa na UO 1191 (SEF) é composto pelas ações 4199, 4247, 4251, 4252, 4255, 4258, 4260 e 4261, que serão detalhadas a seguir:

Programa	Crédito Inicial	Crédito Autorizado	Despesa Realizada	Desp. Realizada / Créd. Inicial	Desp. Realizada / Créd. Autorizado
4199 - CONTROLE E OPERAÇÕES FINANCEIRAS DOS RECURSOS ESTADUAIS	59.993.800,00	59.030.543,06	57.270.003,68	95,46%	97,02%
4247 - GESTÃO ESTRATÉGICA E PLANEJAMENTO FINANCEIRO	4.872.600,00	2.962.600,00	696.006,56	14,28%	23,49%
4251 - CONTADORIA TRANSPARENTE	2.591.600,00	3.421.600,00	3.112.876,82	120,11%	90,98%
4252 - CONTADORIA LEGAL	3.108.700,00	2.722.349,54	2.046.039,52	65,82%	75,16%
4255 - GOVERNANÇA DO SISTEMA INTEGRADO UTILIZADO PARA A EXECUÇÃO ORÇAMENTÁRIA, FINANCEIRA, PATRIMONIAL E C	22.862.600,00	26.594.424,71	25.010.493,87	109,39%	94,04%
4258 - GESTÃO DE ATIVOS E HAVERES	4.776.700,00	5.884.041,19	5.592.928,78	117,09%	95,05%
4260 - ENDIVIDAMENTO SUSTENTÁVEL	769.100,00	1.659.100,00	1.539.683,31	200,19%	92,80%
4261 - GOVERNANÇA DAS EMPRESAS ESTATAIS	231.200,00	921.200,00	515.590,69	223,01%	55,97%
Total Geral	**99.206.300,00**	**103.195.858,50**	**95.783.623,23**	**96,55%**	**92,82%**

Fonte: Elaboração própria com dados do Armazém SIAFI

AÇÃO 4199 - CONTROLE E OPERAÇÕES FINANCEIRAS DOS RECURSOS ESTADUAIS

04	ADMINISTRAÇÃO
04 **123**	ADMINISTRAÇÃO FINANCEIRA
04 123 **084**	TESOURO RESPONSÁVEL E TRANSPARENTE
04 123 084 **4 199**	**CONTROLE E OPERAÇÕES FINANCEIRAS DOS RECURSOS ESTADUAIS**
04 123 084 4 199 **0001**	CONTROLE E OPERAÇÕES FINANCEIRAS DOS RECURSOS ESTADUAIS

Programa: **0084 - Tesouro Responsável e Transparente**
Período: **Encerrado** - Momento: **SPGF**
Ação: **4199 - Controle e Operações Financeiras dos Recursos Estaduais**
IAG: **0 - Demais Projetos e Atividades**
UO Ação: **01191 - Secretaria de Estado de Fazenda**
Produto: **Demonstrativos dos Repasses Constitucionais Divulgados** Unid. de Medida: **Unidade**

☐ **Ação Não Regionalizável** ☐ **Meta Física Não Cumulativa**

Monitoramento Mensal | Download da Planilha de Municípios | Regionalização

	Físico			Orçamento					Informar Localizadores		
	Prog. Física	Repro. Física	Realizado	Prog. Outras Desp.	Prog. Pessoal e Auxílios	Total Prog. Orç.	Repro. Orç.	Desp. Realizada			
Janeiro	3,	3,	3,	27.265,74	2.915,43	30.181,17	30.181,17	30.181,17	Outras Desp.	Pessoal e Aux.	Importar
Fevereiro	3,	3,	3,	9.753.784,08	85.552,93	9.839.337,01	9.839.337,01	9.839.337,01	Outras Desp.	Pessoal e Aux.	Importar
Março	3,	3,	3,	4.568.500,00	472.508,54	5.041.008,54	6.010.173,67	6.010.173,67	Outras Desp.	Pessoal e Aux.	Importar
Abril	3,	3,	3,	4.568.500,00	470.315,28	5.038.815,28	6.556.753,46	6.556.753,46	Outras Desp.	Pessoal e Aux.	Importar
Maio	3,	3,	3,	4.568.500,00	469.312,04	5.037.812,04	2.219.489,03	2.219.489,03	Outras Desp.	Pessoal e Aux.	Importar
Junho	3,	3,	3,	4.568.500,00	467.199,04	5.035.699,04	2.442.842,20	2.442.842,20	Outras Desp.	Pessoal e Aux.	Importar
Julho	3,	3,	3,	4.568.500,00	474.805,05	5.043.305,05	5.230.923,48	5.230.923,48	Outras Desp.	Pessoal e Aux.	Importar
Agosto	3,	3,	3,	4.568.500,00	464.967,88	5.033.467,88	3.509.094,28	3.509.094,28	Outras Desp.	Pessoal e Aux.	Importar
Setembro	3,	3,	3,	4.568.500,00	461.283,32	5.029.783,32	3.078.114,23	3.078.114,23	Outras Desp.	Pessoal e Aux.	Importar
Outubro	3,	3,	3,	4.568.500,00	458.877,54	5.027.377,54	3.167.819,56	3.167.819,56	Outras Desp.	Pessoal e Aux.	Importar
Novembro	3,	3,	3,	4.568.500,00	936.797,61	5.505.297,61	1.511.361,77	1.511.361,77	Outras Desp.	Pessoal e Aux.	Importar
Dezembro	3,	3,	3,	3.924.450,18	407.265,34	4.331.715,52	15.434.453,20	13.673.913,82	Outras Desp.	Pessoal e Aux.	Importar
Totais	36,	36,	36,	54.822.000,00	5.171.800,00	59.993.800,00	59.030.543,06	57.270.003,68			
	LOA	**LOA + Créd.**	**% Execução**			**LOA**	**LOA + Créd.**	**% Execução**			
SIAFI: 29/03/2021	36,	36,	100,00			59.993.800,00	59.030.543,06	95,46			

Fonte: Quadro Extraído do SIGPLAN

FINALIDADE: Garantir o controle e a contabilização dos ingressos de recursos e realizar as demais movimentações financeiras, permitindo o cumprimento das obrigações constitucionais e necessárias para a manutenção da administração pública estadual.

PRODUTO: Demonstrativos dos repasses constitucionais divulgados

UNIDADE DE MEDIDA: Unidade

DADOS ORÇAMENTÁRIOS
LOA: R$ 59.993.800,00
LOA + CRED: R$ 59.030.543,06
REALIZADO: R$ 57.270.003,68
% EXECUTADO EM RELAÇÃO AO CRÉDITO INICIAL: 95,46%
% EXECUTADO EM RELAÇÃO À LOA + CRÉDITO: 97,02%

DADOS FÍSICOS
LOA: 36
LOA + CRED: 36
REALIZADO: 36
% EXECUTADO: 100,00%

COMENTÁRIO: O desempenho da ação foi satisfatório tanto físico como orçamentário. Quanto aos dados de despesa de pessoal, que não incidem sobre o indicador de desempenho orçamentário, cabe ressaltar que houve atraso no registro da liquidação dos pagamentos de despesa de pessoal e auxílios de janeiro, o que acarretou um valor acumulado em fevereiro. Essa situação ocorreu em todas as ações do Programa 0084. Durante o 4º bimestre foram envidados esforços junto à SEPLAG para ajuste do número de servidores alocados nas ações que possuem despesa de pessoal (U.O 1191) e, consequentemente, remanejamentos para pagamento de pessoal ocorreram nessas ações. Entretanto, tal situação não impactou na entrega do produto pactuado.

DECRETOS: 377 e 492 (Ver detalhes na letra "H" deste item). Adequação orçamentária para acertar o orçamento da folha de pagamento da SEF com suplementação das dotações e anulações de recursos próprios.

AÇÃO 4247 – GESTÃO ESTRATÉGICA E PLANEJAMENTO FINANCEIRO

04	ADMINISTRAÇÃO
04 **123**	ADMINISTRAÇÃO FINANCEIRA
04 123 **084**	TESOURO RESPONÁVEL E TRANSPARENTE
04 123 084 **4 247**	**GESTÃO ESTRATÉGICA E PLANEJAMENTO FINANCEIRO**
04 123 084 4 247 **0001**	GESTÃO ESTRATÉGICA E PLANEJAMENTO FINANCEIRO

Programa: **0084 - Tesouro Responsável e Transparente**
Período: **Encerrado** - Momento: **SPGF**
Ação: **4247 - Gestão Estratégica e Planejamento Financeiro**
IAG: **0 - Demais Projetos e Atividades**
UO Ação: **01191 - Secretaria de Estado de Fazenda**
Produto: **Portfólio do Planejamento Financeiro** Unid. de Medida: **Unidade**

☐ **Ação Não Regionalizável** ☐ **Meta Física Não Cumulativa**

Monitoramento Mensal | Download da Planilha de Municípios | Regionalização

	Físico			Orçamento					Informar Localizadores		
	Prog. Física	Repro. Física	Realizado	Prog. Outras Desp.	Prog. Pessoal e Auxílios	Total Prog. Orç.	Repro. Orç.	Desp. Realizada			
Janeiro	0,	0,	0,	0,00	821,80	821,80	821,80	821,80	Outras Desp.	Pessoal e Aux.	Importar
Fevereiro	0,	0,	0,	0,00	18.951,82	18.951,82	18.951,82	18.951,82	Outras Desp.	Pessoal e Aux.	Importar
Março	0,	0,	0,	833,33	450.023,40	450.856,73	9.210,69	9.210,69	Outras Desp.	Pessoal e Aux.	Importar
Abril	0,	0,	0,	833,33	447.961,27	448.794,60	8.509,12	8.509,12	Outras Desp.	Pessoal e Aux.	Importar
Maio	0,	0,	0,	833,33	447.018,00	447.851,33	9.105,09	9.105,09	Outras Desp.	Pessoal e Aux.	Importar
Junho	0,	0,	0,	833,33	445.031,33	445.864,66	8.928,29	8.928,29	Outras Desp.	Pessoal e Aux.	Importar
Julho	0,	0,	0,	833,33	452.182,61	453.015,94	96.192,37	96.192,37	Outras Desp.	Pessoal e Aux.	Importar
Agosto	0,	0,	0,	833,33	442.933,57	443.766,90	90.047,73	90.047,73	Outras Desp.	Pessoal e Aux.	Importar
Setembro	0,	0,	0,	833,33	439.469,29	440.302,62	94.853,75	94.853,75	Outras Desp.	Pessoal e Aux.	Importar
Outubro	0,	0,	0,	833,33	437.207,34	438.040,67	89.563,71	89.563,71	Outras Desp.	Pessoal e Aux.	Importar
Novembro	0,	0,	0,	833,33	892.318,74	893.152,07	92.095,52	92.095,52	Outras Desp.	Pessoal e Aux.	Importar
Dezembro	1,	1,	1,	2.500,03	388.680,83	391.180,86	2.444.320,11	177.726,67	Outras Desp.	Pessoal e Aux.	Importar
Totais	1,	1,	1,	10.000,00	4.862.600,00	4.872.600,00	2.962.600,00	696.006,56			
	LOA	**LOA + Créd.**	**% Execução**			**LOA**	**LOA + Créd.**	**% Execução**			
SIAFI: 29/03/2021	1,	1,	100,00			4.872.600,00	2.962.600,00	14,28			

Fonte: Quadro Extraído do SIGPLAN

FINALIDADE: Garantir que o Estado de Minas Gerais viabilize as atividades de gestão administrativa da Superintendência Central de Administração Financeira (SCAF) e funções de planejamento financeiro referente à alocação e gestão dos recursos estaduais.

PRODUTO: Portfólio do planejamento financeiro.

UNIDADE DE MEDIDA: Unidade

DADOS ORÇAMENTÁRIOS
LOA: R$ 4.872.600,00
LOA + CRED: R$ 2.962.600,00
REALIZADO: R$ 696.006,56
% EXECUTADO EM RELAÇÃO AO CRÉDITO INICIAL: 14,28%
% EXECUTADO EM RELAÇÃO À LOA + CRÉDITO: 23,49%

DADOS FÍSICOS
LOA: 1
LOA + CRED: 1
REALIZADO: 1
% EXECUTADO: 100%

COMENTÁRIO: A ação apresentou desempenho orçamentário crítico do 2º ao 6º bimestre, uma vez que os valores previstos se destinavam a acobertar despesas com diárias de viagem que foram inviabilizadas pela pandemia do COVID-19. Quanto aos dados de despesa de pessoal, que não incidem sobre o indicador de desempenho orçamentário, cabe ressaltar que houve atraso no registro da liquidação dos pagamentos de despesa de pessoal e auxílios de janeiro, o que acarretou um valor acumulado em fevereiro. Essa situação ocorreu em todas as ações do Programa 0084. Durante o 4º bimestre foram envidados esforços junto à SEPLAG para ajuste do número de servidores alocados nas ações que possuem despesa de pessoal (U.O 1191) e, consequentemente, remanejamentos para pagamento de pessoal ocorreram nessas ações.

DECRETOS: 261 e 492 (ver detalhes na letra "H" deste item). Adequação orçamentária com remanejamento de recursos e anulações de recursos próprios.

AÇÃO 4251 – CONTADORIA TRANSPARENTE

04	ADMINISTRAÇÃO
04 **123**	ADMINISTRAÇÃO FINANCEIRA
04 123 **084**	TESOURO RESPONSÁVEL E TRANSPARENTE
04 123 084 **4 251**	**CONTADORIA TRANSPARENTE**
04 123 084 4 251 **0001**	CONTADORIA TRANSPARENTE

Programa: **0084 - Tesouro Responsável e Transparente**
Período: **Encerrado** - Momento: **SPGF**
Ação: **4251 - Contadoria Transparente**
IAG: **0 - Demais Projetos e Atividades**
UO Ação: **01191 - Secretaria de Estado de Fazenda**
Produto: **Relatórios e Demonstrativos Publicados** Unid. de Medida: **Unidade**

☐ Ação Não Regionalizável ☐ Meta Física Não Cumulativa

Monitoramento Mensal | Download da Planilha de Municípios | Regionalização

	Físico			Orçamento					Informar Localizadores		
	Prog. Física	Repro. Física	Realizado	Prog. Outras Desp.	Prog. Pessoal e Auxílios	Total Prog. Orç.	Repro. Orç.	Desp. Realizada			
Janeiro	35,	35,	35,	0,00	14.783,64	14.783,64	14.783,64	14.783,64	Outras Desp.	Pessoal e Aux.	Importar
Fevereiro	10,	10,	10,	0,00	432.398,02	432.398,02	432.398,02	432.398,02	Outras Desp.	Pessoal e Aux.	Importar
Março	19,	19,	19,	833,33	199.223,13	200.056,46	220.070,27	220.070,27	Outras Desp.	Pessoal e Aux.	Importar
Abril	7,	7,	7,	833,33	198.128,33	198.961,66	211.390,71	211.390,71	Outras Desp.	Pessoal e Aux.	Importar
Maio	31,	31,	31,	833,33	197.627,54	198.460,87	214.880,04	214.880,04	Outras Desp.	Pessoal e Aux.	Importar
Junho	7,	7,	7,	833,33	196.572,80	197.406,13	236.144,06	236.144,06	Outras Desp.	Pessoal e Aux.	Importar
Julho	18,	18,	18,	833,33	200.369,48	201.202,81	273.873,56	273.873,56	Outras Desp.	Pessoal e Aux.	Importar
Agosto	7,	7,	7,	833,33	195.459,08	196.292,41	272.781,27	272.781,27	Outras Desp.	Pessoal e Aux.	Importar
Setembro	26,	26,	26,	833,33	193.619,86	194.453,19	266.118,79	266.118,79	Outras Desp.	Pessoal e Aux.	Importar
Outubro	7,	7,	7,	833,33	192.418,97	193.252,30	238.801,84	238.801,84	Outras Desp.	Pessoal e Aux.	Importar
Novembro	18,	18,	18,	833,33	394.343,37	395.176,70	256.758,18	256.758,18	Outras Desp.	Pessoal e Aux.	Importar
Dezembro	7,	7,	7,	2.500,03	166.655,78	169.155,81	783.599,62	474.876,44	Outras Desp.	Pessoal e Aux.	Importar
Totais	192,	192,	192,	10.000,00	2.581.600,00	2.591.600,00	3.421.600,00	3.112.876,82			

	LOA	LOA + Créd.	% Execução	LOA	LOA + Créd.	% Execução
SIAFI: 29/03/2021	192,	192,	100,00	2.591.600,00	3.421.600,00	120,11

Fonte: Quadro Extraído do SIGPLAN

FINALIDADE: Reorganizar a força de trabalho dos técnicos da Superintendência Central de Contadoria Geral (SCCG) no intuito de analisar, consolidar, elaborar e divulgar os resultados fiscais do Governo de Minas Gerais, por meio dos registros disponíveis no sistema integrado utilizado para a execução orçamentária, financeira, patrimonial e contábil, conforme regulamentação legal sobre as finanças públicas em nível federal e estadual e em obediência ao princípio da transparência.

PRODUTO: Relatórios e demonstrativos publicados

UNIDADE DE MEDIDA: Unidade

DADOS ORÇAMENTÁRIOS
LOA: R$ 2.591.600,00
LOA + CRED: R$ 3.421.600,00
REALIZADO: R$ 3.112.876,82
% EXECUTADO EM RELAÇÃO AO CRÉDITO INICIAL: 120,11%
% EXECUTADO EM RELAÇÃO À LOA + CRÉDITO: 90,98%

DADOS FÍSICOS
LOA: 192
LOA + CRED: 192
REALIZADO: 192
% EXECUTADO: 100,00%

COMENTÁRIO: A ação apresentou desempenho orçamentário crítico do 2º ao 6º bimestre, uma vez que os valores previstos nesta ação se destinaram a acobertar despesas com diárias de viagem. O cenário orçamentário instalado pelo Decreto 47.865 e Decreto 47.904 juntamente com as medidas de prevenção ao contágio do COVID 19, fizeram com que as atividades de capacitação fossem suspensas. A execução física satisfatória em detrimento a execução orçamentária nula gerou um índice de eficiência crítico.

Quanto aos dados de despesa de pessoal, que não incidem sobre o indicador de desempenho orçamentário, cabe ressaltar que houve atraso no registro da liquidação dos pagamentos de despesa de pessoal e auxílios de janeiro, o que acarretou um valor acumulado em fevereiro. Essa situação ocorreu em todas as ações do Programa 0084. Durante o 4º bimestre foram envidados esforços junto à SEPLAG para ajuste do número de servidores alocados nas ações que possuem despesa de pessoal (U.O 1191) e, consequentemente, remanejamentos para pagamento de pessoal ocorreram nessas ações.

DECRETOS: 261, 377 e 492 (ver detalhes na letra “H” deste item). Adequação orçamentária com remanejamento de recursos das dotações; acerto do orçamento da folha de pagamento da SEF com suplementação das dotações; e anulações de recursos próprios, suplementando as dotações.

AÇÃO 4252 – CONTADORIA LEGAL

04	ADMINISTRAÇÃO
04 **123**	ADMINISTRAÇÃO FINANCEIRA
04 123 **084**	TESOURO RESPONSÁVEL E TRANSPARENTE
04 123 084 **4 252**	**CONTADORIA LEGAL**
04 123 084 4 252 **0001**	CONTADORIA LEGAL

Programa: **0084 - Tesouro Responsável e Transparente**
Período: **Encerrado** - Momento: **SPGF**
Ação: **4252 - Contadoria Legal**
IAG: **0 - Demais Projetos e Atividades**
UO Ação: **01191 - Secretaria de Estado de Fazenda**
Produto: **Atendimentos Realizados No Prazo Pactuado** Unid. de Medida: **Percentual**

☐ **Ação Não Regionalizável** ☑ **Meta Física Não Cumulativa**

Monitoramento Mensal | Download da Planilha de Municípios | Regionalização

	Físico			Orçamento					Informar Localizadores		
	Prog. Física	Repro. Física	Realizado	Prog. Outras Desp.	Prog. Pessoal e Auxílios	Total Prog. Orç.	Repro. Orç.	Desp. Realizada			
Janeiro	80,	100,	100,	0,00	6.189,40	6.189,40	6.189,40	6.189,40	Outras Desp.	Pessoal e Aux.	Importar
Fevereiro	80,	100,	100,	63.205,95	160.002,20	223.208,15	223.208,15	223.208,15	Outras Desp.	Pessoal e Aux.	Importar
Março	80,	98,	98,	83.679,41	190.118,72	273.798,13	143.551,76	143.551,76	Outras Desp.	Pessoal e Aux.	Importar
Abril	80,	98,	98,	83.679,41	189.182,06	272.861,47	122.022,45	122.022,45	Outras Desp.	Pessoal e Aux.	Importar
Maio	80,	98,	98,	83.679,41	188.753,60	272.433,01	130.826,89	130.826,89	Outras Desp.	Pessoal e Aux.	Importar
Junho	80,	98,	98,	83.679,41	187.851,21	271.530,62	124.338,84	124.338,84	Outras Desp.	Pessoal e Aux.	Importar
Julho	80,	98,	98,	83.679,41	191.099,48	274.778,89	221.318,32	221.318,32	Outras Desp.	Pessoal e Aux.	Importar
Agosto	80,	98,	98,	83.679,41	186.898,36	270.577,77	162.614,37	162.614,37	Outras Desp.	Pessoal e Aux.	Importar
Setembro	80,	95,	95,	83.679,41	185.324,81	269.004,22	227.047,22	227.047,22	Outras Desp.	Pessoal e Aux.	Importar
Outubro	80,	96,	96,	83.679,41	184.297,39	267.976,80	205.082,72	205.082,72	Outras Desp.	Pessoal e Aux.	Importar
Novembro	80,	94,	94,	83.679,41	376.727,19	460.406,60	164.336,36	164.336,36	Outras Desp.	Pessoal e Aux.	Importar
Dezembro	80,	89,	89,	83.679,36	162.255,58	245.934,94	991.813,06	315.503,04	Outras Desp.	Pessoal e Aux.	Importar
Totais	80,	100,	100,	900.000,00	2.208.700,00	3.108.700,00	2.722.349,54	2.046.039,52			
	LOA	**LOA + Créd.**	**% Execução**			**LOA**	**LOA + Créd.**	**% Execução**			
SIAFI: 29/03/2021	80,	80,	125,00			3.108.700,00	2.722.349,54	65,82			

Fonte: Quadro Extraído do SIGPLAN

FINALIDADE: Disponibilizar orientações técnicas aos órgãos e entidades do Estado de Minas Gerais, de acordo com as atribuições de cada unidade da SCCG/SEF e com a legislação vigente, em especial as Normas Brasileiras de Contabilidade Aplicadas ao Setor Público (NBCTS), o Plano de Contas Aplicado ao Setor Público (PCASP), Manual de Contabilidade Aplicado ao Setor Público (MCASP), objetivando as melhores práticas contábeis.

PRODUTO: Atendimentos realizados no prazo pactuado

UNIDADE DE MEDIDA: Percentual

DADOS ORÇAMENTÁRIOS
LOA: R$ 3.108.700,00
LOA + CRED: R$ 2.722.349,54
REALIZADO: R$ 2.046.038,52
% EXECUTADO EM RELAÇÃO AO CRÉDITO INICIAL: 65,82%
% EXECUTADO EM RELAÇÃO À LOA + CRÉDITO: 75,16%

DADOS FÍSICOS
LOA: 80
LOA + CRED: 80
REALIZADO: 100
% EXECUTADO: 125,00%

COMENTÁRIO: A ação apresentou desempenho orçamentário crítico do 3º ao 6º bimestre, uma vez que dentre os valores contratuais pagos o de maior impacto é o da MGS, este foi superestimado no planejamento, apresentando execução abaixo do previsto ao longo de 2020 devido a situações como: afastamento de funcionária para licença maternidade, não preenchimento de vagas previstas no contrato e ocorrência de acertos da MGS para com o Estado por cobranças indevidas. Apesar das ocorrências a meta física foi superada em todos os meses do ano, o que gerou índice de eficiência subestimado.

Quanto aos dados de despesa de pessoal, que não incidem sobre o indicador de desempenho orçamentário, cabe ressaltar que houve atraso no registro da liquidação dos pagamentos de despesa de pessoal e auxílios de janeiro, o que acarretou um valor acumulado em fevereiro. Essa situação ocorreu em todas as ações do Programa 0084. Durante o 4º bimestre foram envidados esforços junto à SEPLAG para ajuste do número de servidores alocados nas ações que possuem despesa de pessoal (U.O 1191) e, consequentemente, remanejamentos para pagamento de pessoal ocorreram nessas ações.

DECRETO: 492 (ver detalhes na letra "H" deste item). Adequação orçamentária com anulações de recursos próprios.

AÇÃO 4255 – GOVERNANÇA DO SISTEMA INTEGRADO UTILIZADO PARA A EXECUÇÃO ORÇAMENTÁRIA, FINANCEIRA, PATRIMONIAL E CONTÁBIL

04	ADMINISTRAÇÃO
04 **123**	ADMINISTRAÇÃO FINANCEIRA
04 123 **084**	TESOURO RESPONSÁVEL E TRANSPARENTE
04 123 084 **4 255**	**GOVERNANÇA DO SISTEMA INTEGRADO UTILIZADO PARA A EXECUÇÃO ORÇAMENTÁRIA, FINANCEIRA, PATRIMONIAL E CONTÁBIL**
04 123 084 4 255 **0001**	GOVERNANÇA DO SISTEMA INTEGRADO UTILIZADO PARA A EXECUÇÃO ORÇAMENTÁRIA, FINANCEIRA, PATRIMONIAL E CONTÁBIL

Programa: **0084 - Tesouro Responsável e Transparente**
Período: **Encerrado** - Momento: **SPGF**
Ação: **4255 - Governança do Sistema Integrado Utilizado Para a Execução Orçamentária, Financeira, Patrimonial e Contábil**
IAG: **0 - Demais Projetos e Atividades**
UO Ação: **01191 - Secretaria de Estado de Fazenda**
Produto: **Atendimentos Realizados Aos Usuários do Sistema No Prazo Pactuado** Unid. de Medida: **Percentual**

☐ **Ação Não Regionalizável** ☑ **Meta Física Não Cumulativa**

Monitoramento Mensal | Download da Planilha de Municípios | Regionalização

	Físico			Orçamento					Informar Localizadores		
	Prog. Física	Repro. Física	Realizado	Prog. Outras Desp.	Prog. Pessoal e Auxílios	Total Prog. Orç.	Repro. Orç.	Desp. Realizada			
Janeiro	80,	100,	100,	0,00	1.061,86	1.061,86	1.061,86	1.061,86	Outras Desp.	Pessoal e Aux.	Importar
Fevereiro	80,	99,	99,	1.632.340,00	28.904,39	1.661.244,39	1.661.243,39	1.661.243,39	Outras Desp.	Pessoal e Aux.	Importar
Março	80,	100,	100,	1.936.766,00	170.344,07	2.107.110,07	1.536.701,86	1.536.701,86	Outras Desp.	Pessoal e Aux.	Importar
Abril	80,	100,	100,	1.936.766,00	169.554,18	2.106.320,18	1.516.964,65	1.516.964,65	Outras Desp.	Pessoal e Aux.	Importar
Maio	80,	99,	99,	1.936.766,00	169.192,87	2.105.958,87	1.584.657,34	1.584.657,34	Outras Desp.	Pessoal e Aux.	Importar
Junho	80,	100,	100,	1.936.766,00	168.431,88	2.105.197,88	1.369.586,49	1.369.586,49	Outras Desp.	Pessoal e Aux.	Importar
Julho	80,	99,	99,	1.936.766,00	171.171,15	2.107.937,15	1.352.860,89	1.352.860,89	Outras Desp.	Pessoal e Aux.	Importar
Agosto	80,	100,	100,	1.936.766,00	167.628,34	2.104.394,34	1.447.852,28	1.447.852,28	Outras Desp.	Pessoal e Aux.	Importar
Setembro	80,	99,	99,	1.936.766,00	166.301,36	2.103.067,36	1.365.836,44	1.365.836,44	Outras Desp.	Pessoal e Aux.	Importar
Outubro	80,	98,	98,	1.936.766,00	165.434,93	2.102.200,93	1.403.073,71	1.403.073,71	Outras Desp.	Pessoal e Aux.	Importar
Novembro	80,	100,	100,	1.936.766,00	337.727,94	2.274.493,94	1.503.228,97	1.503.228,97	Outras Desp.	Pessoal e Aux.	Importar
Dezembro	80,	0,	100,	1.936.766,00	146.847,03	2.083.613,03	11.851.356,83	10.267.425,99	Outras Desp.	Pessoal e Aux.	Importar
Totais	80,	100,	100,	21.000.000,00	1.862.600,00	22.862.600,00	26.594.424,71	25.010.493,87			
	LOA	**LOA + Créd.**	**% Execução**			**LOA**	**LOA + Créd.**	**% Execução**			
SIAFI: 30/03/2021	80,	80,	125,00			22.862.600,00	26.594.424,71	109,39			

Fonte: Quadro Extraído do SIGPLAN

FINALIDADE: Promover a gestão, orientação e acompanhamento dos usuários do sistema integrado utilizado para a execução orçamentária, financeira, patrimonial e contábil, viabilizando a adequada execução orçamentária, financeira e contábil do Estado de Minas Gerais.

PRODUTO: Atendimentos realizados aos usuários do sistema no prazo pactuado

UNIDADE DE MEDIDA: Percentual

DADOS ORÇAMENTÁRIOS
LOA: R$ 22.862.600,00
LOA + CRED: R$ 26.594.424,71
REALIZADO: R$ 25.010.493,87
% EXECUTADO EM RELAÇÃO AO CRÉDITO INICIAL: 109,39%
% EXECUTADO EM RELAÇÃO À LOA + CRÉDITO: 94,04%

DADOS FÍSICOS
LOA: 80
LOA + CRED:80
REALIZADO: 100
% EXECUTADO: 125,00%

COMENTÁRIO: A ação apresentou índice de eficiência subestimado do 2º ao 5º bimestre devido à execução orçamentária menor que o previsto diante da execução física acima do esperado. Isso ocorreu devido ao atendimento aos usuários realizado dentro do prazo pactuado superar a meta proposta (80%) em todos os meses do ano somada à execução de montante menor que planejado nos primeiros meses do ano no contrato referente ao desenvolvimento e implementação de Solução Integrada de Gestão Governamental- GRP.

Em 2020, planejou-se executar as despesas referentes ao desenvolvimento e implementação de Solução Integrada de Gestão Governamental- GRP, no contrato SIAFI, o que não ocorreu. De janeiro a outubro utilizou-se os saldos de Restos a Pagar Não Processados. O pagamento das despesas foi feito à conta dos empenhos 11/2014 e 04/2018, ambos com saldos inscritos em Restos a Pagar Não Processados. Um contrato específico para a execução Orçamentária do GRP foi firmado no mês de outubro.

Durante o 4º bimestre foram envidados esforços junto à SEPLAG para ajuste do número de servidores alocados nas ações que possuem despesa de pessoal (U.O 1191) e, consequentemente, remanejamentos para pagamento de pessoal ocorreram nessas ações. Porém a despesa de pessoal não incide sobre o indicador de desempenho orçamentário.

DECRETOS: 405, 492 e 522 (ver detalhes na letra “H” deste item). Adequação orçamentária com anulações de recursos próprios e suplemento de dotações.

AÇÃO 4258 – GESTÃO DE ATIVOS E HAVERES

04	ADMINISTRAÇÃO
04 **123**	ADMINISTRAÇÃO FINANCEIRA
04 123 **084**	TESOURO RESPONSÁVEL E TRANSPARENTE
04 123 084 **4 258**	**GESTÃO DE ATIVOS E HAVERES**
04 123 084 4 258 **0001**	GESTÃO DE ATIVOS E HAVERES

Programa: **0084 - Tesouro Responsável e Transparente**
Período: **Encerrado** - Momento: **SPGF**
Ação: **4258 - Gestão de Ativos e Haveres**
IAG: **0 - Demais Projetos e Atividades**
UO Ação: **01191 - Secretaria de Estado de Fazenda**
Produto: **Receita Não Tributária Arrecadada** Unid. de Medida: **R$ (reais)**

☐ **Ação Não Regionalizável** ☐ **Meta Física Não Cumulativa**

Monitoramento Mensal | Download da Planilha de Municípios | Regionalização

	Físico			Orçamento					Informar Localizadores		
	Prog. Física	Repro. Física	Realizado	Prog. Outras Desp.	Prog. Pessoal e Auxílios	Total Prog. Orç.	Repro. Orç.	Desp. Realizada			
Janeiro	0,	431.761,	431.761,	4.016,07	13.000,00	17.016,07	17.016,07	17.016,07	Outras Desp.	Pessoal e Aux.	Importar
Fevereiro	0,	763.144,	763.144,	194.832,98	265.763,06	460.596,04	460.596,04	460.596,04	Outras Desp.	Pessoal e Aux.	Importar
Março	0,	675,	675,	120.405,82	5.014,08	125.419,90	69.157,85	69.157,85	Outras Desp.	Pessoal e Aux.	Importar
Abril	0,	781.207.695	781.207.695	120.405,82	4.875,53	125.281,35	167.387,49	167.387,49	Outras Desp.	Pessoal e Aux.	Importar
Maio	0,	8.044.437	8.044.437	120.405,82	4.812,15	125.217,97	1.252.766,63	1.252.766,63	Outras Desp.	Pessoal e Aux.	Importar
Junho	0,	201.952,	201.952,	120.405,82	4.678,68	125.084,50	549.320,90	549.320,90	Outras Desp.	Pessoal e Aux.	Importar
Julho	0,	147.016,	147.016,	120.405,82	5.159,15	125.564,97	432.068,18	432.068,18	Outras Desp.	Pessoal e Aux.	Importar
Agosto	0,	542.070,	542.070,	120.405,82	4.537,74	124.943,56	322.271,42	322.271,42	Outras Desp.	Pessoal e Aux.	Importar
Setembro	0,	88.444,	88.444,	120.405,82	4.304,98	124.710,80	534.585,36	534.585,36	Outras Desp.	Pessoal e Aux.	Importar
Outubro	0,	482.421,	482.421,	120.405,82	4.153,01	124.558,83	421.436,97	421.436,97	Outras Desp.	Pessoal e Aux.	Importar
Novembro	0,	19.585,	19.585,	120.407,92	9.508,92	129.916,84	447.176,25	447.176,25	Outras Desp.	Pessoal e Aux.	Importar
Dezembro	35.000.000	0,	2.423.840	3.167.496,47	892,70	3.168.389,17	1.210.258,03	919.145,62	Outras Desp.	Pessoal e Aux.	Importar
Totais	35.000.000,	791.929.200,	794.353.040,	4.450.000,00	326.700,00	4.776.700,00	5.884.041,19	5.592.928,78			

	LOA	LOA + Créd.	% Execução	LOA	LOA + Créd.	% Execução
SIAFI: 30/03/2021	35.000.000,	35.000.000,	2.269,58	4.776.700,00	5.884.041,19	117,09

Fonte: Quadro Extraído do SIGPLAN

FINALIDADE: Propiciar as condições adequadas para a gestão dos ativos mobiliários e imobiliários alienáveis, dos direitos e dos créditos recebidos a qualquer título pelo Estado, tendo como consequência o incremento de receitas não-tributárias do Estado e a redução de despesas.

PRODUTO: Receita não tributária arrecadada

UNIDADE DE MEDIDA: R$ (Reais)

DADOS ORÇAMENTÁRIOS
LOA: 4.776.700,00
LOA + CRED: 5.884.041,19
REALIZADO: R$ 5.592.928,78
% EXECUTADO EM RELAÇÃO AO CRÉDITO INICIAL: 117,09%
% EXECUTADO EM RELAÇÃO À LOA + CRÉDITO: 95,05%

DADOS FÍSICOS
LOA: 35.000.000
LOA + CRED: 35.000.000
REALIZADO: 794.353.040
% EXECUTADO: 2.269,58%

COMENTÁRIO: A ação obteve desempenho físico subestimado em 2020 devido a arrecadação de mais de R$700mi de receita não tributária não prevista advinda de precatórios judicializados oriundos da privatização do Banco Bemge, situação que impactou permanentemente a meta física. Já o desempenho orçamentário tornou-se crítico no 6º bimestre devido à redução na quantidade e atratividade dos certames realizados para alienação de bens imóveis o que reduziu substancialmente as despesas executadas com a MGI. Essas despesas compreendem: custos administrativos (elaboração de laudos, publicação de editais, publicidade, pagamentos de taxas etc.) bem como o pagamento de comissões à MGI que variam de 1% a 3% dos valores dos imóveis no caso de sucesso na alienação. Como não foram feitos todos os certames planejados e as vendas executadas foram bem menores do que anteriormente pactuados, tivemos essa baixa execução orçamentária. Soma-se aos fatores mencionados a não aprovação do Projeto de Lei nº 1016/2019, assim imóveis avaliados com maior liquidez e com valores mais expressivos não foram colocados à venda. Além disso, houve atraso no planejamento do processo licitatório para alienação das posições acionárias.A elevada meta física apurada diante da reduzida execução orçamentária resultou em índice de eficiência subestimado.

A apuração das Metas Físicas dos meses de julho a dezembro sofreu alteração no monitoramento do 6º Bimestre porque notou-se erro de preenchimento nos valores apresentados. A alteração solicitada justifica-se pelo fato de que no ato do monitoramento o gestor da ação considerou as casas decimais dos valores apurados como unidades e dezenas do número informado, gerando grande distorção no montante de Receita Não Tributária arrecadada. Ressalta-se ainda que os valores apurados em cada mês foram arredondados tendo em consideração a limitação do SIGPLAN em aceitar casas decimais em sua meta física.

Quanto aos dados de despesa de pessoal, que não incidem sobre o indicador de desempenho orçamentário, cabe ressaltar que houve atraso no registro da liquidação dos pagamentos de despesa de pessoal e auxílios de janeiro, o que acarretou um valor elevado em fevereiro. Essa situação ocorreu em todas as ações do Programa 0084. Durante o 4º bimestre foram envidados esforços junto à SEPLAG para ajuste do número de servidores alocados nas ações que possuem despesa de pessoal (U.O 1191) e, consequentemente, remanejamentos para pagamento de pessoal ocorreram nessas ações.

DECRETOS: 205, 261, 405, 492 e 522 (Ver detalhes na letra “H” deste item). Adequação orçamentária com remanejamento, suplementação e anulação de recursos

AÇÃO 4260 – ENDIVIDMENTO SUSTENTÁVEL

04	ADMINISTRAÇÃO
04 **123**	ADMINISTRAÇÃO FINANCEIRA
04 123 **084**	TESOURO RESPONSÁVEL E TRANSPARENTE
04 123 084 **4 260**	**ENDIVIDAMENTO SUSTENTÁVEL**
04 123 084 4 260 **0001**	ENDIVIDAMENTO SUSTENTÁVEL

Programa: **0084 - Tesouro Responsável e Transparente**
Período: **Encerrado** - Momento: **SPGF**
Ação: **4260 - Endividamento Sustentável**
IAG: **0 - Demais Projetos e Atividades**
UO Ação: **01191 - Secretaria de Estado de Fazenda**
Produto: **Relatório Emitido** Unid. de Medida: **Unidade**

☐ Ação Não Regionalizável ☐ Meta Física Não Cumulativa

Monitoramento Mensal | Download da Planilha de Municípios | Regionalização

	Físico			Orçamento					Informar Localizadores		
	Prog. Física	Repro. Física	Realizado	Prog. Outras Desp.	Prog. Pessoal e Auxílios	Total Prog. Orç.	Repro. Orç.	Desp. Realizada			
Janeiro	1,	1,	1,	0,00	8.107,00	8.107,00	8.107,00	8.107,00	Outras Desp.	Pessoal e Aux.	Importar
Fevereiro	0,	0,	0,	0,00	192.643,55	192.643,55	192.643,55	192.643,55	Outras Desp.	Pessoal e Aux.	Importar
Março	1,	1,	1,	833,33	52.283,68	53.117,01	96.814,52	96.814,52	Outras Desp.	Pessoal e Aux.	Importar
Abril	0,	1,	1,	833,33	51.961,76	52.795,09	97.761,34	97.761,34	Outras Desp.	Pessoal e Aux.	Importar
Maio	1,	1,	1,	833,33	51.814,51	52.647,84	97.689,79	97.689,79	Outras Desp.	Pessoal e Aux.	Importar
Junho	0,	1,	1,	833,33	51.504,37	52.337,70	105.588,40	105.588,40	Outras Desp.	Pessoal e Aux.	Importar
Julho	1,	1,	1,	833,33	52.620,76	53.454,09	138.782,17	138.782,17	Outras Desp.	Pessoal e Aux.	Importar
Agosto	0,	1,	1,	833,33	51.176,89	52.010,22	130.803,16	130.803,16	Outras Desp.	Pessoal e Aux.	Importar
Setembro	1,	1,	1,	833,33	50.636,08	51.469,41	136.986,61	136.986,61	Outras Desp.	Pessoal e Aux.	Importar
Outubro	0,	1,	1,	833,33	50.282,97	51.116,30	133.246,07	133.246,07	Outras Desp.	Pessoal e Aux.	Importar
Novembro	1,	1,	1,	833,33	103.360,94	104.194,27	137.031,21	137.031,21	Outras Desp.	Pessoal e Aux.	Importar
Dezembro	1,	0,	1,	2.500,03	42.707,49	45.207,52	383.646,18	264.229,49	Outras Desp.	Pessoal e Aux.	Importar
Totais	7,	10,	11,	10.000,00	759.100,00	769.100,00	1.659.100,00	1.539.683,31			

	LOA	LOA + Créd.	% Execução	LOA	LOA + Créd.	% Execução
SIAFI: 30/03/2021	7,	7,	157,14	769.100,00	1.659.100,00	200,19

Fonte: Quadro Extraído do SIGPLAN

FINALIDADE: Subsidiar a alta gerência com informações estratégicas para a tomada de decisões relacionadas ao endividamento público e às oportunidades de investimento, mitigando riscos e viabilizando a redução do custo da dívida.

PRODUTO: Relatório emitido

UNIDADE DE MEDIDA: Unidade

DADOS ORÇAMENTÁRIOS
LOA: R$ 769.100,00
LOA + CRED: R$ 1.659.100,00
REALIZADO: R$ 1.539.683,31
% EXECUTADO EM RELAÇÃO AO CRÉDITO INICIAL: 200,19%
% EXECUTADO EM RELAÇÃO À LOA + CRÉDITO: 92,80%

DADOS FÍSICOS
LOA: 7
LOA + CRED: 7
REALIZADO: 11
% EXECUTADO: 157,14%

COMENTÁRIO: A ação apresentou desempenho físico subestimado do 2º ao 6º bimestre, uma vez que a meta inicial era emitir um boletim da dívida bimestral. Todavia, com vistas a aumentar a transparência dos dados da dívida, decidiu-se alterar a periodicidade do boletim de bimestral para mensal, resultando na alteração da reprogramação física para uma entrega superior àquela inicialmente programada. Além disso, o desempenho orçamentário foi crítico porque a execução financeira planejada destinava-se a organização de capacitações e treinamentos, que em virtude da pandemia de COVID-19 precisaram ter sua execução postergada. A realização de uma meta física maior que a esperada sem execução orçamentária alguma gerou o índice de eficiência crítico.

Quanto aos dados de despesa de pessoal, que não incidem sobre o indicador de desempenho orçamentário, cabe ressaltar que houve atraso no registro da liquidação dos pagamentos de despesa de pessoal e auxílios de janeiro, o que acarretou um valor acumulado em fevereiro. Essa situação ocorreu em todas as ações do Programa 0084. Durante o 4º bimestre foram envidados esforços junto à SEPLAG para ajuste do número de servidores alocados nas ações que possuem despesa de pessoal (U.O 1191) e, consequentemente, remanejamentos para pagamento de pessoal ocorreram nessas ações.

DECRETOS: 261 e 492 (ver detalhes na letra "H" deste item). Adequação orçamentária com remanejamento de recursos e anulações de recursos próprios.

AÇÃO 4261 – GOVERNANÇA DAS EMPRESAS ESTATAIS

04	ADMINISTRAÇÃO
04 **123**	ADMINISTRAÇÃO FINANCEIRA
04 123 **084**	TESOURO RESPONSÁVEL E TRANSPARENTE
04 123 084 **4 261**	**GOVERNANÇA DAS EMPRESAS ESTATAIS**
04 123 084 4 261 **0001**	GOVERNANÇA DAS EMPRESAS ESTATAIS

Programa: **0084 - Tesouro Responsável e Transparente**
Período: **Encerrado** - Momento: **SPGF**
Ação: **4261 - Governança das Empresas Estatais**
IAG: **0 - Demais Projetos e Atividades**
UO Ação: **01191 - Secretaria de Estado de Fazenda**
Produto: **Análise Técnica Emitida** Unid. de Medida: **Unidade**

☐ **Ação Não Regionalizável** ☐ **Meta Física Não Cumulativa**

Monitoramento Mensal | Download da Planilha de Municípios | Regionalização

	Físico			Orçamento					Informar Localizadores		
	Prog. Física	Repro. Física	Realizado	Prog. Outras Desp.	Prog. Pessoal e Auxílios	Total Prog. Orç.	Repro. Orç.	Desp. Realizada			
Janeiro	4,	1,	1,	0,00	0,00	0,00	0,00	0,00	Outras Desp.	Pessoal e Aux.	Importar
Fevereiro	5,	14,	14,	0,00	0,00	0,00	0,00	0,00	Outras Desp.	Pessoal e Aux.	Importar
Março	8,	15,	15,	0,00	20.553,37	20.553,37	0,00	0,00	Outras Desp.	Pessoal e Aux.	Importar
Abril	13,	12,	12,	2.592,00	20.459,56	23.051,56	9.253,10	9.253,10	Outras Desp.	Pessoal e Aux.	Importar
Maio	5,	11,	11,	926,00	20.416,65	21.342,65	11.594,10	11.594,10	Outras Desp.	Pessoal e Aux.	Importar
Junho	5,	7,	7,	926,00	20.326,28	21.252,28	10.805,30	10.805,30	Outras Desp.	Pessoal e Aux.	Importar
Julho	5,	4,	4,	926,00	20.651,59	21.577,59	70.978,41	70.978,41	Outras Desp.	Pessoal e Aux.	Importar
Agosto	5,	9,	9,	926,00	20.230,85	21.156,85	68.369,11	68.369,11	Outras Desp.	Pessoal e Aux.	Importar
Setembro	5,	5,	5,	926,00	20.073,26	20.999,26	75.507,29	75.507,29	Outras Desp.	Pessoal e Aux.	Importar
Outubro	4,	18,	18,	926,00	19.970,36	20.896,36	71.231,42	71.231,42	Outras Desp.	Pessoal e Aux.	Importar
Novembro	4,	6,	6,	926,00	40.755,19	41.681,19	69.152,47	69.152,47	Outras Desp.	Pessoal e Aux.	Importar
Dezembro	4,	0,	3,	926,00	17.762,89	18.688,89	534.308,80	128.699,49	Outras Desp.	Pessoal e Aux.	Importar
Totais	67,	102,	105,	10.000,00	221.200,00	231.200,00	921.200,00	515.590,69			

	LOA	LOA + Créd.	% Execução	LOA	LOA + Créd.	% Execução
SIAFI: 30/03/2021	67,	67,	156,72	231.200,00	921.200,00	223,01

Fonte: Quadro Extraído do SIGPLAN

FINALIDADE: Promover o alinhamento entre as estratégias governamentais e as decisões dos órgãos societários das empresas estatais, visando às melhores práticas de governança, de riscos e de integridade, bem como reforçando o processo decisório na busca de melhores resultados para empresa e Estado acionista.

PRODUTO: Análise técnica emitida

UNIDADE DE MEDIDA: Unidade

DADOS ORÇAMENTÁRIOS
LOA: R$ 231.200,00
LOA + CRED: R$ 921.200,00
REALIZADO: R$ 515.590,69
% EXECUTADO EM RELAÇÃO AO CRÉDITO INICIAL: 223,01%
% EXECUTADO EM RELAÇÃO À LOA + CRÉDITO: 55,97%

DADOS FÍSICOS
LOA: 67
LOA + CRED: 67
REALIZADO: 105
% EXECUTADO: 156,72 %

COMENTÁRIO: O desempenho físico foi subestimado durante todo ano de 2020, pois a quantidade de pleitos analisados foi superior à programada o que ocorreu devido a elevada demanda apresentada pelas estatais nos primeiros meses de funcionamento do CCGE (Comitê de Coordenação e Governança das Estatais) e a eficiência do desempenho dos analistas. Além disso, cabe ressaltar que a programação da meta física mensal não foi assertiva devido a ausência de dados referenciais históricos.

A ação teve seu desempenho orçamentário crítico do 2º ao 6º bimestre, uma vez que as despesas previstas se destinavam a capacitações dos Conselheiros e analistas da SCGOV/DCGE. Contudo, devido às restrições orçamentárias decorrentes da pandemia da COVID 19, as ações de capacitação e treinamentos foram suspensas.. A realização de uma meta física maior que a esperada sem execução orçamentária alguma gerou o índice de eficiência crítico.

Durante o 4º bimestre foram envidados esforços junto à SEPLAG para ajuste do número de servidores alocados nas ações que possuem despesa de pessoal (U.O 1191) e, consequentemente, remanejamentos para pagamento de pessoal ocorreram nessas ações. A despesa de pessoal não incide sobre o indicador de desempenho orçamentário.

DECRETOS: 377 e 492 (Ver detalhes na letra "H" deste item). Adequação orçamentária para acertar o orçamento da folha de pagamento da SEF com suplementação de dotações e anulações de recursos próprios.

PROGRAMA 0100
MODERNIZAÇÃO DA GESTÃO FISCAL

OBJETIVO: Contribuir para a sustentabilidade fiscal do estado por meio de investimentos na modernização da gestão fiscal e financeira, estimulando a inovação e a transformação digital a partir de iniciativas e projetos voltados para a gestão fazendária, a administração tributária e financeira e o contencioso fiscal. Também contribuirá para o suporte à otimização do portfólio estatal e otimização do gasto público.

Esse programa é composto pelas ações 1051, 1052, 1053 e 1054, que serão detalhadas a seguir:

Programa	Crédito Inicial	Crédito Autorizado	Despesa Realizada	Desp. Realizada / Créd. Inicial	Desp. Realizada / Créd. Autorizado
1051 - ADMINISTRAÇÃO FINANCEIRA E GASTO PUBLICO	1.000,00	1.000,00	-	0,00%	0,00%
1052 - ADMINISTRAÇÃO TRIBUTARIA E CONTENCIOSO FISCAL	1.000,00	1.000,00	-	0,00%	0,00%
1053 - GESTÃO DA TECNOLOGIA DA INFORMAÇÃO E COMUNICAÇÃO	1.000,00	1.000,00	-	0,00%	0,00%
1054 - GESTÃO FAZENDÁRIA E TRANSPARÊNCIA FISCAL	1.000,00	1.000,00	-	0,00%	0,00%
Total Geral	**4.000,00**	**4.000,00**	**-**	**0,00%**	**0,00%**

Fonte: Elaboração própria com dados do Armazém SIAFI

AÇÃO 1051 – ADMINISTRAÇÃO FINANCEIRA E GASTO PÚBLICO

04	ADMINISTRAÇÃO
04 **122**	ADMINISTRAÇÃO GERAL
04 122 **100**	MODERNIZAÇÃO DA GESTÃO FISCAL
04 122 100 **1 051**	**ADMINISTRAÇÃO FINANCEIRA E GASTO PÚBLICO**
04 122 100 1 051 **0001**	ADMINISTRAÇÃO FINANCEIRA E GASTO PÚBLICO

Programa: **0100 - Modernização da Gestão Fiscal**
Período: **Encerrado** - Momento: **SPGF**
Ação: **1051 - Administração Financeira e Gasto Público**
IAG: **0 - Demais Projetos e Atividades**
UO Ação: **01191 - Secretaria de Estado de Fazenda**
Produto: **Módulo Implantado** Unid. de Medida: **Unidade**

☐ Ação Não Regionalizável ☐ Meta Física Não Cumulativa

Monitoramento Mensal | Download da Planilha de Municípios | Regionalização

	Físico			Orçamento					Informar Localizadores		
	Prog. Física	Repro. Física	Realizado	Prog. Outras Desp.	Prog. Pessoal e Auxílios	Total Prog. Orç.	Repro. Orç.	Desp. Realizada			
Janeiro	0,	0,	0,	0,00	0,00	0,00	0,00	0,00	Outras Desp.	Pessoal e Aux.	Importar
Fevereiro	0,	0,	0,	0,00	0,00	0,00	0,00	0,00	Outras Desp.	Pessoal e Aux.	Importar
Março	0,	0,	0,	0,00	0,00	0,00	0,00	0,00	Outras Desp.	Pessoal e Aux.	Importar
Abril	0,	0,	0,	0,00	0,00	0,00	0,00	0,00	Outras Desp.	Pessoal e Aux.	Importar
Maio	0,	0,	0,	0,00	0,00	0,00	0,00	0,00	Outras Desp.	Pessoal e Aux.	Importar
Junho	0,	0,	0,	0,00	0,00	0,00	0,00	0,00	Outras Desp.	Pessoal e Aux.	Importar
Julho	0,	0,	0,	0,00	0,00	0,00	0,00	0,00	Outras Desp.	Pessoal e Aux.	Importar
Agosto	0,	0,	0,	0,00	0,00	0,00	0,00	0,00	Outras Desp.	Pessoal e Aux.	Importar
Setembro	0,	0,	0,	0,00	0,00	0,00	0,00	0,00	Outras Desp.	Pessoal e Aux.	Importar
Outubro	0,	0,	0,	0,00	0,00	0,00	0,00	0,00	Outras Desp.	Pessoal e Aux.	Importar
Novembro	0,	0,	0,	0,00	0,00	0,00	0,00	0,00	Outras Desp.	Pessoal e Aux.	Importar
Dezembro	1,	1,	0,	1.000,00	0,00	1.000,00	1.000,00	0,00	Outras Desp.	Pessoal e Aux.	Importar
Totais	1,	1,	0,	1.000,00	0,00	1.000,00	1.000,00	0,00			
	LOA	LOA + Créd.	% Execução			LOA	LOA + Créd.	% Execução			
SIAFI: 31/03/2021	1,	1,	0,00			1.000,00	1.000,00	0,00			

Fonte: Quadro Extraído do SIGPLAN

FINALIDADE: Aperfeiçoar a gestão das contas públicas com foco na sustentabilidade do Tesouro Estadual e na adoção de práticas de identificação, monitoramento e mitigação de riscos ao equilíbrio fiscal, bem como suporte à execução das atividades previstas no plano de recuperação fiscal, visando o controle e a otimização do gasto público. prever iniciativas e projetos nas áreas: programação e execução financeira, gestão de ativos e haveres, gestão contábil, gestão do endividamento público estadual e gestão de custos.
PRODUTO: Módulo implantado

UNIDADE DE MEDIDA: Unidade

DADOS ORÇAMENTÁRIOS
LOA: R$ 1.000,00
LOA + CRED: R$ 1.000,00
REALIZADO: R$ 0,00
% EXECUTADO EM RELAÇÃO AO CRÉDITO INICIAL: 0,00%
% EXECUTADO EM RELAÇÃO À LOA + CRÉDITO: 0,00%

DADOS FÍSICOS
LOA: 1
LOA + CRED: 1
REALIZADO: 0
% EXECUTADO: 0,00%

COMENTÁRIO: O programa 100 (Modernização da Gestão Fiscal), com as ações 1051, 1052, 1053 e 1054, foi criado para abrigar a possibilidade de orçamento advindo de empréstimo da Linha de Crédito Condicional para Projetos de Investimento do Programa de Modernização da Gestão Fiscal no Brasil – CCLIP PROFISCO II, disponibilizado pelo Banco Interamericano de Desenvolvimento – BID. No entanto tal linha de crédito não foi contratada pela SEF e, portanto, este programa não obteve recursos para ser executado.

DECRETO: Não houve alteração orçamentária na ação. (ver detalhes na letra "H" deste item).

<u>AÇÃO 1052 – ADMINISTRAÇÃO TRIBUTÁRIA E CONTENCIOSO FISCAL</u>

04	ADMINISTRAÇÃO
04 **122**	ADMINISTRAÇÃO GERAL
04 122 **100**	MODERNIZAÇÃO DA GESTÃO FISCAL
04 122 100 **1 052**	**ADMINISTRAÇÃO TRIBUTÁRIA E CONTENCIOSO FISCAL**
04 122 100 1 052 **0001**	ADMINISTRAÇÃO TRIBUTÁRIA E CONTENCIOSO FISCAL

Programa: **0100 - Modernização da Gestão Fiscal**
Período: **Encerrado** - Momento: **SPGF**
Ação: **1052 - Administração Tributária e Contencioso Fiscal**
IAG: **0 - Demais Projetos e Atividades**
UO Ação: **01191 - Secretaria de Estado de Fazenda**
Produto: **Módulo Implantado** Unid. de Medida: **Unidade**

☐ **Ação Não Regionalizável** ☐ **Meta Física Não Cumulativa**

Monitoramento Mensal | Download da Planilha de Municípios | Regionalização

	Físico			Orçamento					Informar Localizadores		
	Prog. Física	Repro. Física	Realizado	Prog. Outras Desp.	Prog. Pessoal e Auxílios	Total Prog. Orç.	Repro. Orç.	Desp. Realizada			
Janeiro	0,	0,	0,	0,00	0,00	0,00	0,00	0,00	Outras Desp.	Pessoal e Aux.	Importar
Fevereiro	0,	0,	0,	0,00	0,00	0,00	0,00	0,00	Outras Desp.	Pessoal e Aux.	Importar
Março	0,	0,	0,	0,00	0,00	0,00	0,00	0,00	Outras Desp.	Pessoal e Aux.	Importar
Abril	0,	0,	0,	0,00	0,00	0,00	0,00	0,00	Outras Desp.	Pessoal e Aux.	Importar
Maio	0,	0,	0,	0,00	0,00	0,00	0,00	0,00	Outras Desp.	Pessoal e Aux.	Importar
Junho	0,	0,	0,	0,00	0,00	0,00	0,00	0,00	Outras Desp.	Pessoal e Aux.	Importar
Julho	0,	0,	0,	0,00	0,00	0,00	0,00	0,00	Outras Desp.	Pessoal e Aux.	Importar
Agosto	0,	0,	0,	0,00	0,00	0,00	0,00	0,00	Outras Desp.	Pessoal e Aux.	Importar
Setembro	0,	0,	0,	0,00	0,00	0,00	0,00	0,00	Outras Desp.	Pessoal e Aux.	Importar
Outubro	0,	0,	0,	0,00	0,00	0,00	0,00	0,00	Outras Desp.	Pessoal e Aux.	Importar
Novembro	0,	0,	0,	0,00	0,00	0,00	0,00	0,00	Outras Desp.	Pessoal e Aux.	Importar
Dezembro	1,	1,	0,	1.000,00	0,00	1.000,00	1.000,00	0,00	Outras Desp.	Pessoal e Aux.	Importar
Totais	1,	1,	0,	1.000,00	0,00	1.000,00	1.000,00	0,00			

	LOA	LOA + Créd.	% Execução	LOA	LOA + Créd.	% Execução
SIAFI: 31/03/2021	1,	1,	0,00	1.000,00	1.000,00	0,00

Fonte: Quadro Extraído do SIGPLAN

FINALIDADE: Promover o incremento das receitas tributárias, por meio de ações atinentes às competências da subsecretaria da receita estadual (SRE), como política tributária; cadastro e obrigação tributária; fiscalização e inteligência fiscal; contencioso fiscal; serviços ao pagador de tributos e cobrança e arrecadação.

PRODUTO: Módulo implantado

UNIDADE DE MEDIDA: Unidade

DADOS ORÇAMENTÁRIOS
LOA: R$ 1.000,00
LOA + CRED: R$ 1.000,00
REALIZADO: R$ 0,00
% EXECUTADO EM RELAÇÃO AO CRÉDITO INICIAL: 0,00%
% EXECUTADO EM RELAÇÃO À LOA + CRÉDITO: 0,00%

DADOS FÍSICOS
LOA: 1
LOA + CRED: 1
REALIZADO: 0
% EXECUTADO: 0,00%

COMENTÁRIO: O programa 100 (Modernização da Gestão Fiscal), com as ações 1051, 1052, 1053 e 1054, foi criado para abrigar a possibilidade de orçamento advindo de empréstimo da Linha de Crédito Condicional para Projetos de Investimento do Programa de Modernização da Gestão Fiscal no Brasil – CCLIP PROFISCO II, disponibilizado pelo Banco Interamericano de Desenvolvimento – BID. No entanto tal linha de crédito não foi contratada pela SEF e, portanto, este programa não obteve recursos para ser executado.

DECRETO: Não houve alteração orçamentária na ação. (ver detalhes na letra "H" deste item).

AÇÃO 1053 – GESTÃO DA TECNOLOGIA DA INFORMAÇÃO E COMUNICAÇÃO

04	ADMINISTRAÇÃO
04 **122**	ADMINISTRAÇÃO GERAL
04 122 **100**	MODERNIZAÇÃO DA GESTÃO FISCAL
04 122 100 **1 053**	**GESTÃO DA TECNOLOGIA DA INFORMAÇÃO E COMUNICAÇÃO**
04 122 100 1 053 **0001**	GESTÃO DA TECNOLOGIA DA INFORMAÇÃO E COMUNICAÇÃO

Programa: **0100 - Modernização da Gestão Fiscal**
Período: **Encerrado** - Momento: **SPGF**
Ação: **1053 - Gestão da Tecnologia da Informação e Comunicação**
IAG: **0 - Demais Projetos e Atividades**
UO Ação: **01191 - Secretaria de Estado de Fazenda**
Produto: **Módulo Implantado** Unid. de Medida: **Unidade**

☐ **Ação Não Regionalizável** ☐ **Meta Física Não Cumulativa**

Monitoramento Mensal | Download da Planilha de Municípios | Regionalização

	Físico			Orçamento					Informar Localizadores		
	Prog. Física	Repro. Física	Realizado	Prog. Outras Desp.	Prog. Pessoal e Auxílios	Total Prog. Orç.	Repro. Orç.	Desp. Realizada			
Janeiro	0,	0,	0,	0,00	0,00	0,00	0,00	0,00	Outras Desp.	Pessoal e Aux.	Importar
Fevereiro	0,	0,	0,	0,00	0,00	0,00	0,00	0,00	Outras Desp.	Pessoal e Aux.	Importar
Março	0,	0,	0,	0,00	0,00	0,00	0,00	0,00	Outras Desp.	Pessoal e Aux.	Importar
Abril	0,	0,	0,	0,00	0,00	0,00	0,00	0,00	Outras Desp.	Pessoal e Aux.	Importar
Maio	0,	0,	0,	0,00	0,00	0,00	0,00	0,00	Outras Desp.	Pessoal e Aux.	Importar
Junho	0,	0,	0,	0,00	0,00	0,00	0,00	0,00	Outras Desp.	Pessoal e Aux.	Importar
Julho	0,	0,	0,	0,00	0,00	0,00	0,00	0,00	Outras Desp.	Pessoal e Aux.	Importar
Agosto	0,	0,	0,	0,00	0,00	0,00	0,00	0,00	Outras Desp.	Pessoal e Aux.	Importar
Setembro	0,	0,	0,	0,00	0,00	0,00	0,00	0,00	Outras Desp.	Pessoal e Aux.	Importar
Outubro	0,	0,	0,	0,00	0,00	0,00	0,00	0,00	Outras Desp.	Pessoal e Aux.	Importar
Novembro	0,	0,	0,	0,00	0,00	0,00	0,00	0,00	Outras Desp.	Pessoal e Aux.	Importar
Dezembro	1,	1,	0,	1.000,00	0,00	1.000,00	1.000,00	0,00	Outras Desp.	Pessoal e Aux.	Importar
Totais	1,	1,	0,	1.000,00	0,00	1.000,00	1.000,00	0,00			

	LOA	LOA + Créd.	% Execução	LOA	LOA + Créd.	% Execução
SIAFI: 31/03/2021	1,	1,	0,00	1.000,00	1.000,00	0,00

Fonte: Quadro Extraído do SIGPLAN

FINALIDADE: Criar os meios para gerar informações de qualidade que permitam uma gestão fazendária mais efetiva, por meio da disseminação da cultura de transformação digital, que envolve caminhar para a disruptura a partir da implementação de serviços e plataformas digitais, concebidos originalmente dessa forma, viabilizando explorar novas possibilidades de negócios e a implementação de soluções com maior usabilidade e escalabilidade.

PRODUTO: Módulo implantado

UNIDADE DE MEDIDA: Unidade

DADOS ORÇAMENTÁRIOS
LOA: R$ 1.000,00
LOA + CRED: R$ 1.000,00
REALIZADO: R$ 0,00
% EXECUTADO EM RELAÇÃO AO CRÉDITO INICIAL: 0,00%
% EXECUTADO EM RELAÇÃO À LOA + CRÉDITO: 0,00%

DADOS FÍSICOS
LOA: 1
LOA + CRED: 1
REALIZADO: 0
% EXECUTADO: 0,00 %

COMENTÁRIO: O programa 100 (Modernização da Gestão Fiscal), com as ações 1051, 1052, 1053 e 1054, foi criado para abrigar a possibilidade de orçamento advindo de empréstimo da Linha de Crédito Condicional para Projetos de Investimento do Programa de Modernização da Gestão Fiscal no Brasil – CCLIP PROFISCO II, disponibilizado pelo Banco Interamericano de Desenvolvimento – BID. No entanto tal linha de crédito não foi contratada pela SEF e, portanto, este programa não obteve recursos para ser executado.

DECRETO: Não houve alteração orçamentária na ação. (ver detalhes na letra "H" deste item).

AÇÃO 1054 – GESTÃO FAZENDÁRIA E TRANSPARÊNCIA FISCAL

04	ADMINISTRAÇÃO
04 **122**	ADMINISTRAÇÃO GERAL
04 122 **100**	MODERNIZAÇÃO DA GESTÃO FISCAL
04 122 100 **1 054**	**GESTÃO FAZENDÁRIA E TRANSPARÊNCIA FISCAL**
04 122 100 1 054 **0001**	GESTÃO FAZENDÁRIA E TRANSPARÊNCIA FISCAL

Programa: **0100 - Modernização da Gestão Fiscal**
Período: **Encerrado** - Momento: **SPGF**
Ação: **1054 - Gestão Fazendária e Transparência Fiscal**
IAG: **0 - Demais Projetos e Atividades**
UO Ação: **01191 - Secretaria de Estado de Fazenda**
Produto: **Módulo Implantado** Unid. de Medida: **Unidade**

☐ **Ação Não Regionalizável** ☐ **Meta Física Não Cumulativa**

Monitoramento Mensal | Download da Planilha de Municípios | Regionalização

	Físico			Orçamento					Informar Localizadores		
	Prog. Física	Repro. Física	Realizado	Prog. Outras Desp.	Prog. Pessoal e Auxílios	Total Prog. Orç.	Repro. Orç.	Desp. Realizada			
Janeiro	0,	0,	0,	0,00	0,00	0,00	0,00	0,00	Outras Desp.	Pessoal e Aux.	Importar
Fevereiro	0,	0,	0,	0,00	0,00	0,00	0,00	0,00	Outras Desp.	Pessoal e Aux.	Importar
Março	0,	0,	0,	0,00	0,00	0,00	0,00	0,00	Outras Desp.	Pessoal e Aux.	Importar
Abril	0,	0,	0,	0,00	0,00	0,00	0,00	0,00	Outras Desp.	Pessoal e Aux.	Importar
Maio	0,	0,	0,	0,00	0,00	0,00	0,00	0,00	Outras Desp.	Pessoal e Aux.	Importar
Junho	0,	0,	0,	0,00	0,00	0,00	0,00	0,00	Outras Desp.	Pessoal e Aux.	Importar
Julho	0,	0,	0,	0,00	0,00	0,00	0,00	0,00	Outras Desp.	Pessoal e Aux.	Importar
Agosto	0,	0,	0,	0,00	0,00	0,00	0,00	0,00	Outras Desp.	Pessoal e Aux.	Importar
Setembro	0,	0,	0,	0,00	0,00	0,00	0,00	0,00	Outras Desp.	Pessoal e Aux.	Importar
Outubro	0,	0,	0,	0,00	0,00	0,00	0,00	0,00	Outras Desp.	Pessoal e Aux.	Importar
Novembro	0,	0,	0,	0,00	0,00	0,00	0,00	0,00	Outras Desp.	Pessoal e Aux.	Importar
Dezembro	1,	1,	0,	1.000,00	0,00	1.000,00	1.000,00	0,00	Outras Desp.	Pessoal e Aux.	Importar
Totais	1,	1,	0,	1.000,00	0,00	1.000,00	1.000,00	0,00			

	LOA	LOA + Créd.	% Execução	LOA	LOA + Créd.	% Execução
SIAFI: 31/03/2021	1,	1,	0,00	1.000,00	1.000,00	0,00

Fonte: Quadro Extraído do SIGPLAN

FINALIDADE: Promover a autonomia, o alinhamento, o direcionamento e o monitoramento da atuação organizacional, atendendo aos princípios da transparência, sob as perspectivas de governança pública, gestão para resultados, gestão de pessoas e cidadania fiscal. Prever iniciativas e projetos estruturantes nas áreas: modernização e governança pública, gestão para resultados, gestão e desenvolvimento de pessoas, adequação da infraestrutura, educação fiscal e inovação.

PRODUTO: Módulo implantado

UNIDADE DE MEDIDA: Unidade

DADOS ORÇAMENTÁRIOS
LOA: R$ 1.000,00
LOA + CRED: R$ 1.000,00
REALIZADO: R$ 0,00
% EXECUTADO EM RELAÇÃO AO CRÉDITO INICIAL: 0,00%
% EXECUTADO EM RELAÇÃO À LOA + CRÉDITO: 0,00%

DADOS FÍSICOS
LOA: 1
LOA + CRED: 1
REALIZADO: 0
% EXECUTADO: 0,00 %

COMENTÁRIO: O programa 100 (Modernização da Gestão Fiscal), com as ações 1051, 1052, 1053 e 1054, foi criado para abrigar a possibilidade de orçamento advindo de empréstimo da Linha de Crédito Condicional para Projetos de Investimento do Programa de Modernização da Gestão Fiscal no Brasil – CCLIP PROFISCO II, disponibilizado pelo Banco Interamericano de Desenvolvimento – BID. No entanto tal linha de crédito não foi contratada pela SEF e, portanto, este programa não obteve recursos para ser executado.

DECRETO: Não houve alteração orçamentária na ação. (ver detalhes na letra "H" deste item).

PROGRAMA 0113
GESTÃO EFICIENTE DA ADMINISTRAÇÃO TRIBUTÁRIA

OBJETIVO: Promover a sustentabilidade das receitas, contribuindo para o equilíbrio das contas públicas estaduais, em um contexto de adversidades.

Esse programa é composto pelas ações 1036, 4278, 4281, 4282, 4284 e 4312, que serão detalhadas a seguir:

Programa	Crédito Inicial	Crédito Autorizado	Despesa Realizada	Desp. Realizada / Créd. Inicial	Desp. Realizada / Créd. Autorizado
1036 - MELHORIA DAS INSTALAÇÕES FAZENDÁRIAS	1.000,00	1.055.562,92	-	0,00%	0,00%
4278 - GESTÃO DA TRIBUTAÇÃO, ARRECADAÇÃO, FISCALIZAÇÃO, CREDITO E COBRANÇA	133.087.859,00	120.942.219,06	113.969.798,75	85,64%	94,23%
4281 - SIMPLIFICAÇÃO TRIBUTARIA	1.000,00	1.000,00	-	0,00%	0,00%
4282 - CONTROLE FISCAL	828.430.039,00	768.929.762,29	716.361.706,19	86,47%	93,16%
4284 - NOTA FISCAL MINEIRA	100.000,00	27.793.152,79	25.506.718,30	25506,72%	91,77%
4312 - GESTÃO EFICIENTE E TRANSPARÊNCIA DO CONTENCIOSO ADMINISTRATIVO TRIBUTÁRIO	14.555.700,00	14.263.042,87	10.179.949,36	69,94%	71,37%
Total Geral	**976.175.598,00**	**932.984.739,93**	**866.018.172,60**	**88,72%**	**92,82%**

Fonte: Elaboração própria com dados do Armazém SIAFI

AÇÃO 1036 – MELHORIA DAS INSTALAÇÕS FAZENDÁRIAS

04	ADMINISTRAÇÃO
04 **129**	ADMINISTRAÇÃO DE RECEITAS
04 129 **113**	GESTÃO EFICIENTE DA ADMINISTRAÇÃO TRIBUTÁRIA
04 129 113 **1 036**	**MELHORIA DAS INSTALAÇÕES FAZENDÁRIAS**

04 129 113 1 036 **0001** MELHORIA DAS INSTALAÇÕES FAZENDÁRIAS

Programa:	**0113 - Gestão Eficiente da Administração Tributária**
Período:	**Encerrado** - Momento: **SPGF**
Ação:	**1036 - Melhoria das Instalações Fazendárias**
IAG:	**0 - Demais Projetos e Atividades**
UO Ação:	**01191 - Secretaria de Estado de Fazenda**
Produto:	**Obra Realizada** Unid. de Medida: **Unidade**

☐ **Ação Não Regionalizável** ☐ **Meta Física Não Cumulativa**

Monitoramento Mensal | Download da Planilha de Municípios | Regionalização

	Físico			Orçamento					Informar Localizadores		
	Prog. Física	Repro. Física	Realizado	Prog. Outras Desp.	Prog. Pessoal e Auxílios	Total Prog. Orç.	Repro. Orç.	Desp. Realizada			
Janeiro	0,	0,	0,	0,00	0,00	0,00	0,00	0,00	Outras Desp.	Pessoal e Aux.	Importar
Fevereiro	0,	0,	0,	0,00	0,00	0,00	0,00	0,00	Outras Desp.	Pessoal e Aux.	Importar
Março	0,	0,	0,	0,00	0,00	0,00	0,00	0,00	Outras Desp.	Pessoal e Aux.	Importar
Abril	0,	0,	0,	0,00	0,00	0,00	0,00	0,00	Outras Desp.	Pessoal e Aux.	Importar
Maio	0,	0,	0,	0,00	0,00	0,00	0,00	0,00	Outras Desp.	Pessoal e Aux.	Importar
Junho	0,	0,	0,	0,00	0,00	0,00	0,00	0,00	Outras Desp.	Pessoal e Aux.	Importar
Julho	0,	0,	0,	0,00	0,00	0,00	0,00	0,00	Outras Desp.	Pessoal e Aux.	Importar
Agosto	0,	0,	0,	0,00	0,00	0,00	0,00	0,00	Outras Desp.	Pessoal e Aux.	Importar
Setembro	0,	0,	0,	0,00	0,00	0,00	0,00	0,00	Outras Desp.	Pessoal e Aux.	Importar
Outubro	0,	0,	0,	0,00	0,00	0,00	0,00	0,00	Outras Desp.	Pessoal e Aux.	Importar
Novembro	0,	0,	0,	0,00	0,00	0,00	0,00	0,00	Outras Desp.	Pessoal e Aux.	Importar
Dezembro	1,	0,	0,	1.000,00	0,00	1.000,00	1.055.562,92	0,00	Outras Desp.	Pessoal e Aux.	Importar
Totais	1,	0,	0,	1.000,00	0,00	1.000,00	1.055.562,92	0,00			
	LOA	**LOA + Créd.**	**% Execução**			**LOA**	**LOA + Créd.**	**% Execução**			
SIAFI: 30/03/2021	1,	1,	0,00			1.000,00	1.055.562,92	0,00			

Fonte: Quadro Extraído do SIGPLAN

FINALIDADE: Melhorar a infraestrutura das unidades da Secretaria de Estado de Fazenda (SEF) para seu adequado funcionamento, com respeito à legislação vigente, e preservação do patrimônio público.

PRODUTO: Obra realizada

UNIDADE DE MEDIDA: Unidade

DADOS ORÇAMENTÁRIOS
LOA: R$ 1.000,00
LOA + CRED: R$ 1.055.562,92
REALIZADO: R$ 0,00
% EXECUTADO EM RELAÇÃO AO CRÉDITO INICIAL: 0,00%
% EXECUTADO EM RELAÇÃO À LOA + CRÉDITO: 0,00%

DADOS FÍSICOS
LOA: 1
LOA + CRED: 1
REALIZADO: 0
% EXECUTADO: 0,00%

COMENTÁRIO: Não houve qualquer execução na ação em 2020 porque não foi possível executar as obras previstas dentro do exercício. O Termo de Descentralização de Crédito Orçamentário (TDCO) foi publicado em 12/11/2020, mas o DER não realizou a licitação, porque aguardava a aprovação do complemento do orçamento e o termo aditivo ao TDCO pelo CONFIN para fazer a licitação das obras. A deliberação do COFIN ocorreu em 22/12/2020, aprovando o valor adicional R$34.562,92, porém não foi possível concluir o Termo Aditivo ao TDCO em tempo hábil no exercício de 2020.

DECRETOS: 373 e 522 (Ver detalhes na letra "H" deste item). Remanejamento de recursos e adequação orçamentária com suplementação de dotações e anulações de recursos próprios.

AÇÃO 4278 – GESTÃO DA TRIBUTAÇÃO, ARRECADAÇÃO, FISCALIZAÇÃO, CRÉDITO E COBRANÇA

04	ADMINISTRAÇÃO
04 **129**	ADMINISTRAÇÃO DE RECEITAS
04 129 **113**	GESTÃO EFICIENTE DA ADMINISTRAÇÃO TRIBUTÁRIA
04 129 113 **4 278**	**GESTÃO DA TRIBUTAÇÃO, ARRECADAÇÃO, FISCALIZAÇÃO, CRÉDITO E COBRANÇA**
04 129 113 4 278 **0001**	GESTÃO DA TRIBUTAÇÃO, ARRECADAÇÃO, FISCALIZAÇÃO, CRÉDITO E COBRANÇA

Programa: **0113 - Gestão Eficiente da Administração Tributária**
Período: **Encerrado** - Momento: **SPGF**
Ação: **4278 - Gestão da Tributação, Arrecadação, Fiscalização, Crédito e Cobrança**
IAG: **0 - Demais Projetos e Atividades**
UO Ação: **01191 - Secretaria de Estado de Fazenda**
Produto: **Arrecadação Tributária Exceto Icms** Unid. de Medida: **R$ (reais)**

☐ Ação Não Regionalizável ☐ Meta Física Não Cumulativa

Monitoramento Mensal | Download da Planilha de Municípios | Regionalização

	Físico			Orçamento					Informar Localizadores		
	Prog. Física	Repro. Física	Realizado	Prog. Outras Desp.	Prog. Pessoal e Auxílios	Total Prog. Orç.	Repro. Orç.	Desp. Realizada			
Janeiro	3.066.737.654	3.122.548.375	3.122.548.375	272.775,00	10.743.414,16	11.016.189,16	8.022.439,42	8.022.439,42	Outras Desp.	Pessoal e Aux.	Importar
Fevereiro	1.100.452.163	1.049.062.434	1.049.062.434	272.775,00	10.118.131,80	10.390.906,80	7.413.989,95	7.413.989,95	Outras Desp.	Pessoal e Aux.	Importar
Março	1.166.498.754	1.080.266.290	1.080.266.290	272.775,00	10.093.380,82	10.366.155,82	7.265.673,96	7.265.673,96	Outras Desp.	Pessoal e Aux.	Importar
Abril	620.963.153	370.284.230	370.284.230	272.775,00	10.038.658,42	10.311.433,42	7.188.904,16	7.188.904,16	Outras Desp.	Pessoal e Aux.	Importar
Maio	478.852.681	377.761.780	377.761.780	272.775,00	10.013.627,20	10.286.402,20	7.065.307,77	7.065.307,77	Outras Desp.	Pessoal e Aux.	Importar
Junho	393.517.558	401.783.530	401.783.530	661.124,00	9.960.907,26	10.622.031,26	7.288.225,92	7.288.225,92	Outras Desp.	Pessoal e Aux.	Importar
Julho	441.246.822	375.293.100	375.293.100	661.126,00	10.150.679,46	10.811.805,46	10.076.194,28	10.076.194,28	Outras Desp.	Pessoal e Aux.	Importar
Agosto	351.129.478	334.858.000	334.858.000	272.775,00	9.905.239,34	10.178.014,34	9.930.112,96	9.930.112,96	Outras Desp.	Pessoal e Aux.	Importar
Setembro	252.543.184	325.007.130	325.007.130	272.775,00	9.813.308,44	10.086.083,44	9.922.334,22	9.922.334,22	Outras Desp.	Pessoal e Aux.	Importar
Outubro	232.503.829	294.114.230	294.114.230	272.775,00	9.753.283,62	10.026.058,62	9.911.135,12	9.911.135,12	Outras Desp.	Pessoal e Aux.	Importar
Novembro	196.649.689	272.677.680	272.677.680	272.775,00	8.465.544,96	8.738.319,96	9.993.616,14	9.993.616,14	Outras Desp.	Pessoal e Aux.	Importar
Dezembro	328.649.843	0,	474.249.360	272.775,00	19.981.683,52	20.254.458,52	26.864.285,16	19.891.864,85	Outras Desp.	Pessoal e Aux.	Importar
Totais	8.629.744.808,	8.003.656.779,	8.477.906.139,	4.050.000,00	129.037.859,00	133.087.859,00	120.942.219,06	113.969.798,75			
	LOA	**LOA + Créd.**	**% Execução**			**LOA**	**LOA + Créd.**	**% Execução**			
SIAFI: 30/03/2021	8.629.744.808,	8.629.744.808,	98,24			133.087.859,00	120.942.219,06	85,64			

Fonte: Quadro Extraído do SIGPLAN

FINALIDADE: Aperfeiçoar o controle fiscal, estimulando as ações de inteligência e controles eletrônicos, por meio de inovação nas ferramentas e processos de tributação, arrecadação, fiscalização, crédito e cobrança. aprimorar as diretrizes específicas para a gestão dos grandes contribuintes, grupos e setores econômicos, tratamento de massa, prospecção de novas oportunidades de receita, bem como a política tributária de incremento, atração e retenção de investimentos no Estado. Buscar a simplificação da legislação tributária, favorecendo ao contribuinte uma maior facilidade de compreensão e conformidade. Promover uma gestão de apoio ao cumprimento voluntário das obrigações tributárias pelo contribuinte e cidadão e ampliar a gestão efetiva do crédito tributário, sua qualidade, celeridade e liquidez.

PRODUTO: Arrecadação tributária exceto ICMS

UNIDADE DE MEDIDA: R$ (Reais)

DADOS ORÇAMENTÁRIOS

LOA: R$ 133.087.859,00
LOA + CRED: R$ 120.942.219,06
REALIZADO: R$ 113.969.798,75
% EXECUTADO EM RELAÇÃO AO CRÉDITO INICIAL: 85,64%
% EXECUTADO EM RELAÇÃO À LOA + CRÉDITO: 94,23%

DADOS FÍSICOS
LOA: 8.629.744.808,00
LOA + CRED: 8.629.744.808,00
REALIZADO: 8.477.906.139,00
% EXECUTADO: 98,24%

COMENTÁRIO: A ação teve o desempenho orçamentário crítico no 1º bimestre devido ao atraso no envio de faturas pelos fornecedores em decorrência dos feriados de final de ano e ao processo de publicação do orçamento anual. Esses fatores acarretaram os atrasos na liquidação das despesas previstas no planejamento inicial.

Do 2º ao 6º bimestre o desempenho orçamentário crítico ocorreu devido a contínua redução das despesas realizadas em atendimento ao Decreto 47.904/2020. Houve diminuição das despesas com os Correios, devido a mudança de cobrança do parcelamento pela SUCRED, que agora ocorre por envio de SMS, o contrato do Ligue Minas teve um posto suprimido e o contrato de manutenção de painéis foi suspenso por 120 dias em decorrência da suspensão dos atendimentos presenciais nas Administrações Fazendárias. Apesar do contexto orçamentário a meta física permaneceu satisfatória durante todos os bimestres o que gerou índice de eficiência subestimado.

Durante o 4º bimestre foram envidados esforços junto à SEPLAG para ajuste do número de servidores alocados nas ações que possuem despesa de pessoal (U.O 1191) e, consequentemente, remanejamentos para pagamento de pessoal ocorreram nessas ações. A despesa de pessoal não incide sobre o indicador de desempenho orçamentário.

DECRETOS: 229, 261, 377, 442, 474, 484 e 492 (ver detalhes na letra "H" deste item). Remanejamento de recursos e adequação orçamentária com suplementação de dotações e anulações de recursos próprios.

AÇÃO 4281 – SIMPLIFICAÇÃO TRIBUTÁRIA

04	ADMINISTRAÇÃO
04 **129**	ADMINISTRAÇÃO DE RECEITAS
04 129 **113**	GESTÃO EFICIENTE DA ADMINISTRAÇÃO TRIBUTÁRIA
04 129 113 **4 281**	**SIMPLIFICAÇÃO TRIBUTÁRIA**
04 129 113 4 281 **0001**	SIMPLIFICAÇÃO TRIBUTÁRIA

Programa:	**0113 - Gestão Eficiente da Administração Tributária**
Período:	**Encerrado** - Momento: **SPGF**
Ação:	**4281 - Simplificação Tributária**
IAG:	**1 - Projetos Estratégicos**
Projeto Estratégico:	**Simplificação Tributária**
UO Ação:	**01191 - Secretaria de Estado de Fazenda**
Produto:	**Módulo Implantado** Unid. de Medida: **Unidade**

☐ **Ação Não Regionalizável** ☐ **Meta Física Não Cumulativa**

Monitoramento Mensal | Download da Planilha de Municípios | Regionalização

	Físico			Orçamento					Informar Localizadores		
	Prog. Física	Repro. Física	Realizado	Prog. Outras Desp.	Prog. Pessoal e Auxílios	Total Prog. Orç.	Repro. Orç.	Desp. Realizada			
Janeiro	0,	0,	0,	0,00	0,00	0,00	0,00	0,00	Outras Desp.	Pessoal e Aux.	Importar
Fevereiro	0,	0,	0,	0,00	0,00	0,00	0,00	0,00	Outras Desp.	Pessoal e Aux.	Importar
Março	0,	0,	0,	0,00	0,00	0,00	0,00	0,00	Outras Desp.	Pessoal e Aux.	Importar
Abril	0,	0,	0,	0,00	0,00	0,00	0,00	0,00	Outras Desp.	Pessoal e Aux.	Importar
Maio	0,	0,	0,	0,00	0,00	0,00	0,00	0,00	Outras Desp.	Pessoal e Aux.	Importar
Junho	0,	0,	0,	0,00	0,00	0,00	0,00	0,00	Outras Desp.	Pessoal e Aux.	Importar
Julho	0,	0,	0,	0,00	0,00	0,00	0,00	0,00	Outras Desp.	Pessoal e Aux.	Importar
Agosto	0,	0,	0,	0,00	0,00	0,00	0,00	0,00	Outras Desp.	Pessoal e Aux.	Importar
Setembro	0,	0,	0,	0,00	0,00	0,00	0,00	0,00	Outras Desp.	Pessoal e Aux.	Importar
Outubro	0,	0,	0,	0,00	0,00	0,00	0,00	0,00	Outras Desp.	Pessoal e Aux.	Importar
Novembro	0,	0,	0,	0,00	0,00	0,00	0,00	0,00	Outras Desp.	Pessoal e Aux.	Importar
Dezembro	4,	0,	4,	1.000,00	0,00	1.000,00	1.000,00	0,00	Outras Desp.	Pessoal e Aux.	Importar
Totais	4,	0,	4,	1.000,00	0,00	1.000,00	1.000,00	0,00			

	LOA	LOA + Créd.	% Execução	LOA	LOA + Créd.	% Execução
SIAFI: 30/03/2021	4,	4,	100,00	1.000,00	1.000,00	0,00

Fonte: Quadro Extraído do SIGPLAN

FINALIDADE: Aprimorar e ampliar os serviços prestados ao contribuinte e cidadão, viabilizando o cumprimento das obrigações tributárias de modo a garantir simplificação, integridade das informações e segurança jurídica.

PRODUTO: Módulo implantado

UNIDADE DE MEDIDA: Unidade

DADOS ORÇAMENTÁRIOS
LOA: R$ 1.000,00
LOA + CRED: R$ 1.000,00
REALIZADO: R$ 0,00
% EXECUTADO EM RELAÇÃO AO CRÉDITO INICIAL: 0,00%
% EXECUTADO EM RELAÇÃO À LOA + CRÉDITO: 0,00%

DADOS FÍSICOS
LOA: 4
LOA + CRED: 4
REALIZADO: 4
% EXECUTADO: 100,00%

COMENTÁRIO: A ação alcançou a meta física planejada mediante a implantação de 4 módulos no 6º bimestre: 1- Desobrigação da Entrega da Declaração Anual do Movimento Econômico Fiscal (DAMEF), 2- Desobrigação da Entrega da Declaração de Apuração e Informações do ICMS (DAPI), 3- Concessão Automatizada de Regime Especial e 4- Expansão da possibilidade de Regularização Espontânea. O desenvolvimento dos módulos foi realizado pela Superintendência de Tecnologia da Informação (STI) da SEF, assim não houve execução orçamentária na ação, gerando desempenho orçamentário e índice de eficiência críticos.

DECRETO: Não houve alteração orçamentária na ação. (ver detalhes na letra "H" deste item).

AÇÃO 4282 – CONTROLE FISCAL

04	ADMINISTRAÇÃO
04 **129**	ADMINISTRAÇÃO DE RECEITAS
04 129 **113**	GESTÃO EFICIENTE DA ADMINISTRAÇÃO TRIBUTÁRIA
04 129 113 **4 282**	**CONTROLE FISCAL**
04 129 113 4 282 **0001**	CONTROLE FISCAL

Programa: **0113 - Gestão Eficiente da Administração Tributária**
Período: **Encerrado** - Momento: **SPGF**
Ação: **4282 - Controle Fiscal**
IAG: **0 - Demais Projetos e Atividades**
UO Ação: **01191 - Secretaria de Estado de Fazenda**
Produto: **Icms Arrecadado** Unid. de Medida: **R$ (reais)**

☐ **Ação Não Regionalizável** ☐ **Meta Física Não Cumulativa**

Monitoramento Mensal | Download da Planilha de Municípios | Regionalização

	Físico			Orçamento					Informar Localizadores		
	Prog. Física	Repro. Física	Realizado	Prog. Outras Desp.	Prog. Pessoal e Auxílios	Total Prog. Orç.	Repro. Orç.	Desp. Realizada			
Janeiro	4.520.080.382	4.583.610.013	4.583.610.013	87.359,48	61.729.247,30	61.816.606,78	61.816.606,78	61.816.606,78	Outras Desp.	Pessoal e Aux.	Importar
Fevereiro	4.268.347.763	4.170.486.042	4.170.486.042	1.423.061,23	56.788.861,60	58.211.922,83	58.211.922,83	58.211.922,83	Outras Desp.	Pessoal e Aux.	Importar
Março	4.235.321.249	4.016.334.864	4.016.334.864	2.048.182,07	64.036.357,59	66.084.539,66	56.719.332,98	56.719.332,98	Outras Desp.	Pessoal e Aux.	Importar
Abril	4.466.110.859	3.649.539.063	3.649.539.063	2.038.301,01	63.694.917,88	65.733.218,89	55.922.228,70	55.922.228,70	Outras Desp.	Pessoal e Aux.	Importar
Maio	4.348.863.042	3.498.861.738	3.498.861.738	2.033.781,19	63.538.735,94	65.572.517,13	55.672.641,30	55.672.641,30	Outras Desp.	Pessoal e Aux.	Importar
Junho	4.437.286.456	3.782.342.907	3.782.342.907	2.024.261,70	63.209.790,55	65.234.052,25	55.981.073,43	55.981.073,43	Outras Desp.	Pessoal e Aux.	Importar
Julho	4.463.465.818	4.256.070.578	4.256.070.578	2.058.528,33	64.393.871,73	66.452.400,06	54.203.612,41	54.203.612,41	Outras Desp.	Pessoal e Aux.	Importar
Agosto	4.549.726.887	4.487.573.369	4.487.573.369	2.014.209,90	62.862.451,30	64.876.661,20	52.557.827,89	52.557.827,89	Outras Desp.	Pessoal e Aux.	Importar
Setembro	4.632.082.411	4.774.924.146	4.774.924.146	1.997.610,20	62.288.849,64	64.286.459,84	52.779.660,55	52.779.660,55	Outras Desp.	Pessoal e Aux.	Importar
Outubro	4.574.810.518	4.904.621.272	4.904.621.272	1.986.771,69	61.914.325,56	63.901.097,25	52.520.219,92	52.520.219,92	Outras Desp.	Pessoal e Aux.	Importar
Novembro	4.647.588.330	5.147.894.630	5.147.894.630	1.754.248,37	126.793.132,95	128.547.381,32	52.792.516,96	52.792.516,96	Outras Desp.	Pessoal e Aux.	Importar
Dezembro	4.654.176.303	0,	5.231.214.722	3.833.684,83	53.879.496,96	57.713.181,79	159.752.118,54	107.184.062,44	Outras Desp.	Pessoal e Aux.	Importar
Totais	53.797.860.018,	47.272.258.622,	52.503.473.344,	23.300.000,00	805.130.039,00	828.430.039,00	768.929.762,29	716.361.706,19			

	LOA	LOA + Créd.	% Execução	LOA	LOA + Créd.	% Execução
SIAFI: 30/03/2021	53.797.860.018,	53.797.860.018,	97,59	828.430.039,00	768.929.762,29	86,47

Fonte: Quadro Extraído do SIGPLAN

FINALIDADE: Ampliar o alcance da ação fiscal e sua visibilidade, atingindo um maior número de contribuintes e maior abrangência geográfica. Intensificar os mecanismos necessários para o cumprimento das atribuições institucionais das unidades e competências funcionais do corpo fazendário para a prestação de serviços de qualidade para o contribuinte.

PRODUTO: ICMS arrecadado

UNIDADE DE MEDIDA: R$ (Reais)

DADOS ORÇAMENTÁRIOS
LOA: R$ 828.430.039,00
LOA + CRED: R$ 768.929.762,29
REALIZADO: R$ 716.361.706,19
% EXECUTADO EM RELAÇÃO AO CRÉDITO INICIAL: 86,47%
% EXECUTADO EM RELAÇÃO À LOA + CRÉDITO: 93,16%

DADOS FÍSICOS
LOA: 53.797.860.018
LOA + CRED: 53.797.860.018
REALIZADO: 52.503.473.344
% EXECUTADO: 97,59%

COMENTÁRIO: A ação apresentou um desempenho orçamentário crítico do 3º ao 5º bimestre devido à suspensão de atendimentos presenciais em decorrência da pandemia do COVID-19. Assim, os contratos de mão de obra terceirizada tiveram a carga horária reduzida e houve redução em despesas como energia elétrica, telefonia, consumo de água e demais insumos. Essas iniciativas foram adotadas em cumprimento ao Decreto 47.904/2020.

Já no 6º bimestre o desempenho orçamentário da ação tornou-se satisfatório devido ao fim da suspensão dos contratos de terceirização de mão de obra acarretado pela publicação da Medida Provisória nº936/2020 que impediu a prorrogação da suspensão desses contratos. Além disso, foram corrigidas falhas de faturamento, período em que há uma maior liquidação de despesas para que ocorra o fechamento dos débitos com as empresas prestadores de serviço.Assim, as despesas executadas no último bimestre de 2020 aproximaram-se do planejado. O desempenho físico, arrecadação do ICMS, permaneceu satisfatório durante todo ano, mas mesmo com a recuperação do desempenho orçamentário o índice de eficiência permaneceu subestimado.

Durante o 4º bimestre foram envidados esforços junto à SEPLAG para ajuste do número de servidores alocados nas ações que possuem despesa de pessoal (U.O 1191) e, consequentemente, remanejamentos para pagamento de pessoal ocorreram nessas ações. A despesa de pessoal não incide sobre o indicador de desempenho orçamentário.

DECRETOS: 205, 229, 261, 373, 377, 393, 405, 474, 484, 492, 522 e 526 (ver detalhes na letra "H" deste item). Remanejamento de recursos e adequação orçamentária com suplementação de dotações e anulações de recursos próprios.

AÇÃO 4284 – NOTA FISCAL MINEIRA

04	ADMINISTRAÇÃO
04 **129**	ADMINISTRAÇÃO DE RECEITAS
04 129 **113**	GESTÃO EFICIENTE DA ADMINISTRAÇÃO TRIBUTÁRIA
04 129 113 **4 284**	**NOTA FISCAL MINEIRA**
04 129 113 4 284 **0001**	NOTA FISCAL MINEIRA

Programa:	**0113 - Gestão Eficiente da Administração Tributária**
Período:	**Encerrado** - Momento: **SPGF**
Ação:	**4284 - Nota Fiscal Mineira**
IAG:	**1 - Projetos Estratégicos**
Projeto Estratégico:	**Simplificação Tributária**
UO Ação:	**01191 - Secretaria de Estado de Fazenda**
Produto:	**Programa Implantado** Unid. de Medida: **Unidade**

☐ **Ação Não Regionalizável** ☐ **Meta Física Não Cumulativa**

Monitoramento Mensal | Download da Planilha de Municípios | Regionalização

	Físico			Orçamento					Informar Localizadores		
	Prog. Física	Repro. Física	Realizado	Prog. Outras Desp.	Prog. Pessoal e Auxílios	Total Prog. Orç.	Repro. Orç.	Desp. Realizada			
Janeiro	0,	0,	0,	0,00	0,00	0,00	0,00	0,00	Outras Desp.	Pessoal e Aux.	Importar
Fevereiro	0,	0,	0,	0,00	0,00	0,00	0,00	0,00	Outras Desp.	Pessoal e Aux.	Importar
Março	0,	0,	0,	10.000,00	0,00	10.000,00	0,00	0,00	Outras Desp.	Pessoal e Aux.	Importar
Abril	0,	0,	0,	10.000,00	0,00	10.000,00	0,00	0,00	Outras Desp.	Pessoal e Aux.	Importar
Maio	0,	0,	0,	10.000,00	0,00	10.000,00	0,00	0,00	Outras Desp.	Pessoal e Aux.	Importar
Junho	0,	0,	0,	10.000,00	0,00	10.000,00	0,00	0,00	Outras Desp.	Pessoal e Aux.	Importar
Julho	0,	0,	0,	10.000,00	0,00	10.000,00	0,00	0,00	Outras Desp.	Pessoal e Aux.	Importar
Agosto	0,	0,	0,	10.000,00	0,00	10.000,00	0,00	0,00	Outras Desp.	Pessoal e Aux.	Importar
Setembro	0,	0,	0,	10.000,00	0,00	10.000,00	0,00	0,00	Outras Desp.	Pessoal e Aux.	Importar
Outubro	0,	0,	0,	10.000,00	0,00	10.000,00	0,00	0,00	Outras Desp.	Pessoal e Aux.	Importar
Novembro	0,	0,	0,	10.000,00	0,00	10.000,00	0,00	0,00	Outras Desp.	Pessoal e Aux.	Importar
Dezembro	1,	0,	0,	10.000,00	0,00	10.000,00	27.793.152,79	25.506.718,30	Outras Desp.	Pessoal e Aux.	Importar
Totais	1,	0,	0,	100.000,00	0,00	100.000,00	27.793.152,79	25.506.718,30			

	LOA	LOA + Créd.	% Execução	LOA	LOA + Créd.	% Execução
SIAFI: 31/03/2021	1,	1,	0,00	100.000,00	27.793.152,79	25.506,72

Fonte: Quadro Extraído do SIGPLAN

FINALIDADE: Unir governo e sociedade na proteção às receitas públicas através da conscientização do cidadão da necessidade da exigência da nota fiscal eletrônica e do papel social do tributo como viabilizador das políticas públicas.

PRODUTO: Programa implantado

UNIDADE DE MEDIDA: Unidade

DADOS ORÇAMENTÁRIOS
LOA: R$ 100.000,00
LOA + CRED: R$ 27.793.152,79
REALIZADO: R$ 25.506.718,30
% EXECUTADO EM RELAÇÃO AO CRÉDITO INICIAL: 25.506,72%
% EXECUTADO EM RELAÇÃO À LOA + CRÉDITO: 91,77%

DADOS FÍSICOS
LOA: 1
LOA + CRED: 1
REALIZADO: 0
% EXECUTADO: 0,00%

COMENTÁRIO: O Programa Nota Fiscal Mineira, concluiu em 2020 o escopo da entrega oficial do projeto que abarcou: 1) App e Portal em condições de funcionamento; 2) Projeto de Lei (2.273/20) encaminhado à ALMG no prazo previsto e 3) Aquisição de Equipamentos para sustentação do sistema. Porém, a ação apresentou desempenho físico crítico em 2020 pois o produto especificado é a Implantação do Programa etapa não concluída dentro do ano. Portanto, apesar da conclusão do desenvolvimento do programa, a apuração da meta física em 2020 permanece nula.

O desempenho orçamentário foi crítico entre o 2º e o 5º bimestres pois aguardava-se a suplementação orçamentária da ação para viabilizar o desenvolvimento do programa o que só ocorreu em setembro. Após a suplementação foi possível a efetivação do pregão, o que tornou o desempenho orçamentário subestimado no último bimestre e, como a meta física não foi alcançada, o índice de eficiência tornou-se crítico.

Resumo da utilização dos recursos	
Despesas correntes	
Cursos; Serviços de TI	5,714%
Aquisição de software e equipamentos	94,29%

Equipamentos já entregues e instalados, em fase final de teste de adequação e funcionamento.

DECRETOS: 405, 442 e 492 (ver detalhes na letra "H" deste item). Remanejamento de recursos e adequação orçamentária com suplementação de dotações e anulações de recursos próprios.

AÇÃO 4312 – GESTÃO EFICIENTE E TRANSPARÊNCIA DO CONTENCIOSO ADMINISTRATIVO TRIBUTÁRIO

04	ADMINISTRAÇÃO
04 **129**	ADMINISTRAÇÃO DE RECEITAS
04 129 **113**	GESTÃO EFICIENTE DA ADMINISTRAÇÃO TRIBUTÁRIA
04 129 113 **4 312**	**GESTÃO EFICENTE E TRANSPARÊNCIA DO CONTENCIOSO ADMINISTRATIVO TRIBUTÁRIO**
04 129 113 4 312 **0001**	GESTÃO EFICENTE E TRANSPARÊNCIA DO CONTENCIOSO ADMINISTRATIVO TRIBUTÁRIO

Programa: **0113 - Gestão Eficiente da Administração Tributária**
Período: **Encerrado** - Momento: **SPGF**
Ação: **4312 - Gestão Eficente e Transparência do Contencioso Administrativo Tributário**
IAG: **0 - Demais Projetos e Atividades**
UO Ação: **01191 - Secretaria de Estado de Fazenda**
Produto: **Sessões de Julgamento Transmitidas Pela Internet** Unid. de Medida: **Percentual**

☐ **Ação Não Regionalizável** ☑ **Meta Física Não Cumulativa**

Monitoramento Mensal | Download da Planilha de Municípios | Regionalização

	Físico			Orçamento					Informar Localizadores		
	Prog. Física	Repro. Física	Realizado	Prog. Outras Desp.	Prog. Pessoal e Auxílios	Total Prog. Orç.	Repro. Orç.	Desp. Realizada			
Janeiro	100,	100,	100,	0,00	28.445,36	28.445,36	28.445,36	28.445,36	Outras Desp.	Pessoal e Aux.	Importar
Fevereiro	100,	100,	100,	45.644,48	1.074.141,75	1.119.786,23	1.119.786,23	1.119.786,23	Outras Desp.	Pessoal e Aux.	Importar
Março	100,	100,	100,	65.067,41	1.187.388,69	1.252.456,10	544.763,06	544.763,06	Outras Desp.	Pessoal e Aux.	Importar
Abril	100,	100,	100,	64.997,41	1.181.511,92	1.246.509,33	567.395,98	567.395,98	Outras Desp.	Pessoal e Aux.	Importar
Maio	100,	100,	100,	64.497,41	1.178.823,75	1.243.321,16	543.116,44	543.116,44	Outras Desp.	Pessoal e Aux.	Importar
Junho	100,	100,	100,	64.497,41	1.173.162,02	1.237.659,43	538.975,95	538.975,95	Outras Desp.	Pessoal e Aux.	Importar
Julho	100,	100,	100,	64.497,41	1.193.542,14	1.258.039,55	973.233,76	973.233,76	Outras Desp.	Pessoal e Aux.	Importar
Agosto	100,	100,	100,	70.970,15	1.167.183,71	1.238.153,86	928.112,24	928.112,24	Outras Desp.	Pessoal e Aux.	Importar
Setembro	100,	100,	100,	64.497,41	1.157.311,02	1.221.808,43	946.128,25	946.128,25	Outras Desp.	Pessoal e Aux.	Importar
Outubro	100,	100,	100,	64.497,41	1.150.864,80	1.215.362,21	1.002.247,74	1.002.247,74	Outras Desp.	Pessoal e Aux.	Importar
Novembro	100,	100,	100,	64.427,40	2.352.753,53	2.417.180,93	1.015.953,65	1.015.953,65	Outras Desp.	Pessoal e Aux.	Importar
Dezembro	100,	0,	100,	64.406,10	1.012.571,31	1.076.977,41	6.054.884,21	1.971.790,70	Outras Desp.	Pessoal e Aux.	Importar
Totais	100,	100,	100,	698.000,00	13.857.700,00	14.555.700,00	14.263.042,87	10.179.949,36			
	LOA	**LOA + Créd.**	**% Execução**			**LOA**	**LOA + Créd.**	**% Execução**			
SIAFI: 31/03/2021	100,	100,	100,00			14.555.700,00	14.263.042,87	69,94			

Fonte: Quadro Extraído do SIGPLAN

FINALIDADE: Assegurar estrutura física e administrativa para o CCMG, com o objetivo de garantir a manutenção das ações de transparência e acesso aos julgamentos administrativos,

inclusive as transmissões das sessões de julgamento pela internet, e garantir o cumprimento da missão institucional com a reconhecida qualidade dos julgados e celeridade na tramitação processual, conferindo maior legitimidade ao crédito tributário e efetivando a prática da justiça fiscal.

PRODUTO: Sessões de julgamento transmitidas pela internet

UNIDADE DE MEDIDA: Percentual

DADOS ORÇAMENTÁRIOS
LOA: R$ 14.555.700,00
LOA + CRED: R$ 14.263.042,87
REALIZADO: R$ 10.179.949,36
% EXECUTADO EM RELAÇÃO AO CRÉDITO INICIAL: 69,94%
% EXECUTADO EM RELAÇÃO À LOA + CRÉDITO: 71,37%

DADOS FÍSICOS
LOA: 100
LOA + CRED: 100
REALIZADO: 100
% EXECUTADO: 100,00%

COMENTÁRIO: A ação apresentou um desempenho orçamentário crítico do 3º ao 5º bimestre, devido à publicação do Decreto n.º 47.865/20 e do Decreto Estadual nº 47.904 que determinaram a contenção de gastos em razão da pandemia. As fortes reduções dos gastos foram auferidas com renegociação contratual com as empresas Ágile, Superlink e MS Serviços, Apoio Serviços, além de antecipação de férias sem a respectiva substituição e diminuição da carga horária dos terceirizados.

Ressalta-se também a rescisão unilateral pela SEF do contrato com a ASSPROM, uma vez que o Ministério Público do Trabalho, emitiu parecer que os trabalhadores adolescentes deveriam ficar em casa a fim de se protegerem do Coronavírus. Outra forte redução foi nos valores pagos com o fornecimento de energia elétrica, água e tratamento de esgoto e serviços de postagem, uma vez que grande número de servidores do CC/MG permanecera trabalhando em regime de "home office".

Já no 6º bimestre o desempenho orçamentário tornou-se satisfatório impactado pelo aumento das seguintes despesas: a) restabelecimento da jornada de trabalho dos colaboradores da empresa Ágile Empreendimentos, além do pagamento da aquisição de material de limpeza; b) restabelecimento dos valores contratados com Superlink, Apoio Serviços e Método Telecomunicações, que haviam sido reduzidos em função da renegociação com as empresas, devido ao contingenciamento de gastos pela Administração; c) pagamento dos serviços de limpeza e higienização dos dutos de ventilação do sistema de ar condicionado.

Durante todo o ano a meta física foi alcançada e o desempenho físico satisfatório e o índice de eficiância subestimado, mesmo com o aumento da execução orçamentária no último bimestre.

Durante o 4º bimestre foram envidados esforços junto à SEPLAG para ajuste do número de servidores alocados nas ações que possuem despesa de pessoal (U.O 1191) e, consequentemente, remanejamentos para pagamento de pessoal ocorreram nessas ações. As despesas de pessoal não incidem sobre o indicador de desempenho orçamentário.

DECRETOS: 474 e 492 (ver detalhes na letra "H" deste item). Adequação orçamentária com suplementação de dotações e anulações de recursos próprios.

PROGRAMA 0115
GESTÃO DA INFORMAÇÃO COM USO DE TECNOLOGIA E COMUNICAÇÃO

OBJETIVO: Propiciar a integração da SEF com a sociedade por meio da simplificação, organização e acesso à informação, garantindo a qualidade da receita e da despesa e a promoção da transparência nas políticas que amparam a justiça fiscal. Sustentar e ampliar, com o uso inovador e transformador das tecnologias da informação e comunicação, a produtividade e a excelência dos serviços da SEF para a sociedade.

Esse programa é composto pelas ações 2048, 2051 e 2052, que serão detalhadas a seguir:

Programa	Crédito Inicial	Crédito Autorizado	Despesa Realizada	Desp. Realizada / Créd. Inicial	Desp. Realizada / Créd. Autorizado
2048 - TRANSFORMAÇÃO DIGITAL	1.000,00	6.883.312,73	6.075.850,00	607585,00%	88,27%
2051 - PROPOSIÇÃO, AMPLIAÇÃO E SUSTENTAÇÃO DE SOLUÇÕES E ATENDIMENTO AOS USUÁRIOS DE TIC	41.012.300,00	43.116.908,90	35.460.945,67	86,46%	82,24%
2052 - SUSTENTAÇÃO DO DATA CENTER	44.228.000,00	24.100.414,23	23.984.810,17	54,23%	99,52%
Total Geral	**85.241.300,00**	**74.100.635,86**	**65.521.605,84**	**76,87%**	**88,42%**

Fonte: Elaboração própria com dados do Armazém SIAFI

AÇÃO 2048 – TRANSFORMAÇÃO DIGITAL

04	ADMINISTRAÇÃO
04 **126**	TECNOLOGIA DA INFORMAÇÃO
04 126 **115**	GESTÃO DA INFORMAÇÃO COM USO DE TECNOLOGIA E COMUNICAÇÃO
04 126 115 **2 048**	**TRANSFORMAÇÃO DIGITAL**
04 126 115 2 048 **0001**	TRANSFORMAÇÃO DIGITAL

Programa: **0115 - Gestão da Informação Com Uso de Tecnologia e Comunicação**
Período: **Encerrado** - Momento: **SPGF**
Ação: **2048 - Transformação Digital**
IAG: **0 - Demais Projetos e Atividades**
UO Ação: **01191 - Secretaria de Estado de Fazenda**
Produto: **Projeto Desenvolvido** Unid. de Medida: **Unidade**

☐ **Ação Não Regionalizável** ☐ **Meta Física Não Cumulativa**

Monitoramento Mensal | Download da Planilha de Municípios | Regionalização

	Físico			Orçamento					Informar Localizadores		
	Prog. Física	Repro. Física	Realizado	Prog. Outras Desp.	Prog. Pessoal e Auxílios	Total Prog. Orç.	Repro. Orç.	Desp. Realizada			
Janeiro	0,	0,	0,	0,00	0,00	0,00	0,00	0,00	Outras Desp.	Pessoal e Aux.	Importar
Fevereiro	0,	0,	0,	0,00	0,00	0,00	0,00	0,00	Outras Desp.	Pessoal e Aux.	Importar
Março	0,	0,	0,	0,00	0,00	0,00	0,00	0,00	Outras Desp.	Pessoal e Aux.	Importar
Abril	0,	0,	0,	0,00	0,00	0,00	0,00	0,00	Outras Desp.	Pessoal e Aux.	Importar
Maio	0,	0,	0,	0,00	0,00	0,00	445.700,00	445.700,00	Outras Desp.	Pessoal e Aux.	Importar
Junho	0,	0,	0,	0,00	0,00	0,00	1.820.000,00	1.820.000,00	Outras Desp.	Pessoal e Aux.	Importar
Julho	0,	0,	0,	0,00	0,00	0,00	0,00	0,00	Outras Desp.	Pessoal e Aux.	Importar
Agosto	0,	0,	0,	0,00	0,00	0,00	978.800,00	978.800,00	Outras Desp.	Pessoal e Aux.	Importar
Setembro	0,	0,	0,	0,00	0,00	0,00	978.800,00	978.800,00	Outras Desp.	Pessoal e Aux.	Importar
Outubro	0,	0,	0,	0,00	0,00	0,00	0,00	0,00	Outras Desp.	Pessoal e Aux.	Importar
Novembro	0,	0,	0,	0,00	0,00	0,00	978.800,00	978.800,00	Outras Desp.	Pessoal e Aux.	Importar
Dezembro	1,	0,	1,	1.000,00	0,00	1.000,00	1.681.212,73	873.750,00	Outras Desp.	Pessoal e Aux.	Importar
Totais	1,	0,	1,	1.000,00	0,00	1.000,00	6.883.312,73	6.075.850,00			
	LOA	**LOA + Créd.**	**% Execução**			**LOA**	**LOA + Créd.**	**% Execução**			
SIAFI: 31/03/2021	1,	1,	100,00			1.000,00	6.883.312,73	607.585,00			

Fonte: Quadro Extraído do SIGPLAN

FINALIDADE: Adequar a infraestrutura e as soluções tecnológicas empregadas pela Secretaria de Estado de Fazenda de Minas Gerais às transformações ocorridas da sociedade, propiciando a criação de serviços cuja concepção é integralmente digital, isto é, capazes de transcender a mera automatização de processos pré-existentes. Com esse propósito, pretende-se conhecer soluções inovadoras e disruptivas de tecnologia da informação e comunicação e aprimorar seu uso, sempre em harmonia com a qualificação e a competência técnica fazendária no sentido de propiciar a entrega de resultados com maior alcance, além de mais assertivos, eficientes, seguros, ágeis e de fácil compreensão pela sociedade.

PRODUTO: Projeto desenvolvido

UNIDADE DE MEDIDA: Unidade

DADOS ORÇAMENTÁRIOS
LOA: R$ 1.000,00
LOA + CRED: R$ 6.883.312,73
REALIZADO: R$ 6.075.850,00
% EXECUTADO EM RELAÇÃO AO CRÉDITO INICIAL: 607.585,00%
% EXECUTADO EM RELAÇÃO À LOA + CRÉDITO: 88,27%

DADOS FÍSICOS
LOA: 1
LOA + CRED: 1
REALIZADO: 1
% EXECUTADO: 100,00%

COMENTÁRIO: A ação cumpriu a meta física em 2020 ao concluir o Projeto de Modernização do Parque Computacional da SEF executado com recursos do Convênio celebrado com a SIAMIG. Como a ação foi criada embasada na expectativa de captação de recursos ao longo do ano, a meta orçamentária era incerta e, por essa razão, o desempenho orçamentário

alcançado tornou-se subestimado. A execução satisfatória da meta física em detrimento do orçamento subestimado gerou um índice de eficiência crítico.

Em 2020 as aquisições realizadas com os recursos da ação 2048 foram: 100 NOTEBOOKS ULTRAFINOS, 200 COMPUTADORES WORKSTATION, 600 Microcomputadores modelo avançado e 10 Servidores X86.

DECRETOS: 111 e 373 (ver detalhes na letra "H" deste item). Suplementação da ação 2048, grupo de despesa 4, fonte 74 conforme Protocolo de Intenções nº 16/2018, firmado em 23 de outubro de 2018 entre a Secretaria de Estado de Fazenda e a Associação das Indústrias Sucroenergéticas de Minas Gerais.

AÇÃO 2051 – PROPOSIÇÃO, AMPLIAÇÃO, E SUSTENTAÇÃO DO DE SOLUÇÕES E ATENDIMENTO AOS USUÁRIOS DE TIC

04	ADMINISTRAÇÃO
04 **126**	TECNOLOGIA DA INFORMAÇÃO
04 126 **115**	GESTÃO DA INFORMAÇÃO COM USO DE TECNOLOGIA E COMUNICAÇÃO
04 126 115 **2 051**	**PROPOSIÇÃO, AMPLIAÇÃO E SUSTENTAÇÃO DE SOLUÇÕES E ATENDIMENTO AOS USUÁRIOS DE TIC**
04 126 115 2 051 **0001**	PROPOSIÇÃO, AMPLIAÇÃO E SUSTENTAÇÃO DE SOLUÇÕES E ATENDIMENTO AOS USUÁRIOS DE TIC

Programa: **0115 - Gestão da Informação Com Uso de Tecnologia e Comunicação**
Período: **Encerrado** - Momento: **SPGF**
Ação: **2051 - Proposição, Ampliação e Sustentação de Soluções e Atendimento Aos Usuários de Tic**
IAG: **0 - Demais Projetos e Atividades**
UO Ação: **01191 - Secretaria de Estado de Fazenda**
Produto: **Módulo de Sistema Desenvolvido** Unid. de Medida: **Unidade**

☐ Ação Não Regionalizável ☐ Meta Física Não Cumulativa

Monitoramento Mensal | Download da Planilha de Municípios | Regionalização

	Físico			Orçamento					Informar Localizadores		
	Prog. Física	Repro. Física	Realizado	Prog. Outras Desp.	Prog. Pessoal e Auxílios	Total Prog. Orç.	Repro. Orç.	Desp. Realizada			
Janeiro	0,	0,	0,	0,00	12.603,66	12.603,66	12.603,66	12.603,66	Outras Desp.	Pessoal e Aux.	Importar
Fevereiro	1,	1,	1,	148.432,58	539.311,32	687.743,90	687.743,90	687.743,90	Outras Desp.	Pessoal e Aux.	Importar
Março	0,	0,	0,	3.111.468,84	1.458.928,13	4.570.396,97	3.446.243,74	3.446.243,74	Outras Desp.	Pessoal e Aux.	Importar
Abril	1,	1,	1,	2.383.749,83	1.452.040,51	3.835.790,34	1.585.363,70	1.585.363,70	Outras Desp.	Pessoal e Aux.	Importar
Maio	1,	1,	1,	1.892.293,63	1.448.889,97	3.341.183,60	1.643.865,06	1.643.865,06	Outras Desp.	Pessoal e Aux.	Importar
Junho	1,	1,	1,	2.066.892,07	1.442.254,40	3.509.146,47	2.332.767,19	2.332.767,19	Outras Desp.	Pessoal e Aux.	Importar
Julho	2,	0,	0,	1.967.367,54	1.466.140,00	3.433.507,54	1.988.195,81	1.988.195,81	Outras Desp.	Pessoal e Aux.	Importar
Agosto	2,	0,	0,	1.897.239,20	1.435.247,77	3.332.486,97	4.687.642,18	4.687.642,18	Outras Desp.	Pessoal e Aux.	Importar
Setembro	1,	1,	1,	2.426.584,36	1.423.676,93	3.850.261,29	3.300.768,00	3.300.768,00	Outras Desp.	Pessoal e Aux.	Importar
Outubro	0,	0,	0,	2.469.058,29	1.416.121,93	3.885.180,22	2.770.272,69	2.770.272,69	Outras Desp.	Pessoal e Aux.	Importar
Novembro	0,	0,	0,	2.123.807,81	2.892.044,18	5.015.851,99	2.168.608,23	2.168.608,23	Outras Desp.	Pessoal e Aux.	Importar
Dezembro	1,	0,	5,	4.284.105,85	1.254.041,20	5.538.147,05	18.492.834,74	10.836.871,51	Outras Desp.	Pessoal e Aux.	Importar
Totais	10,	5,	10,	24.771.000,00	16.241.300,00	41.012.300,00	43.116.908,90	35.460.945,67			

	LOA	LOA + Créd.	% Execução	LOA	LOA + Créd.	% Execução
SIAFI: 31/03/2021	10,	10,	100,00	41.012.300,00	43.116.908,90	86,46

Fonte: Quadro Extraído do SIGPLAN

FINALIDADE: Aprimorar a gestão da informação, sustentando e apresentando novas soluções de tecnologia da informação com o intuito de inovar os processos de trabalho e de relacionamento com a sociedade. Garantir à SEF a interconexão entre suas unidades, distribuídas geograficamente no estado ou fora deste e proporcionar o acesso à rede mundial de computadores, a internet, oferecendo serviços especializados de telecomunicações e suportes necessários à transmissão de dados, tornando possível o compartilhamento de

serviços de tecnologia da informação e comunicação, bem como a disponibilidade da infraestrutura de telecomunicações a todas unidades da SEF.

PRODUTO: Módulo de sistema desenvolvido

UNIDADE DE MEDIDA: Unidade

DADOS ORÇAMENTÁRIOS
LOA: R$ 41.012.300,00
LOA + CRED: R$ 43.116.908,90
REALIZADO: R$ 35.460.945,67
% EXECUTADO EM RELAÇÃO AO CRÉDITO INICIAL: 86,46%
% EXECUTADO EM RELAÇÃO À LOA + CRÉDITO: 82,24%

DADOS FÍSICOS
LOA: 10
LOA + CRED: 10
REALIZADO: 10
% EXECUTADO: 100,00%

COMENTÁRIO: A ação apresentou desempenho físico crítico nos 4º e 5º bimestres, uma vez que não foi possível realizar as entregas físicas previstas para o período devido ao término do contrato de prestação de serviços de informática no final de junho e atraso da nova contratação (finalizada somente no início de setembro). Isso reduziu a disponibilidade de profissionais para executar os trabalhos, o ocorrido gerou disparidade entre a execução física e orçamentária, o que gerou o índice de eficiência crítico.

No 6º bimestre o desempenho físico da ação tornou-se satisfatório porque foi possível compensar os atrasos nas entregas dos módulos planejados para o 4º bimestre com a conclusão das 4 entregas pendentes em dezembro. Com a recuperação do desempenho físico e a manutenção do desempenho orçamentário satisfatório, a ação terminou o ano com índice de eficiência satisfatório.

Quanto aos dados de despesa de pessoal, que não incidem sobre o indicador de desempenho orçamentário, apresentou um atraso no registro da liquidação dos pagamentos de despesa de pessoal e auxílios no mês de janeiro, o que acarretou um valor acumulado em fevereiro. Durante o 4º bimestre foram envidados esforços junto à SEPLAG para ajuste do número de servidores alocados nas ações que possuem despesa de pessoal (U.O 1191) e, consequentemente, remanejamentos para pagamento de pessoal ocorreram nessas ações.

DECRETOS: 391, 442, 484 e 492 (ver detalhes na letra “H” deste item). Remanejamento de recursos e adequação orçamentária com suplementação de dotações e anulações de recursos próprios.

AÇÃO 2052 – SUSTENTAÇÃO DO DATA CENTER

04	ADMINISTRAÇÃO
04 **126**	TECNOLOGIA DA INFORMAÇÃO
04 126 **115**	GESTÃO DA INFORMAÇÃO COM USO DE TECNOLOGIA E COMUNICAÇÃO
04 126 115 **2 052**	**SUSTENTAÇÃO DO DATA CENTER**
04 126 115 2 052 **0001**	SUSTENTAÇÃO DO DATA CENTER

Programa: **0115 - Gestão da Informação Com Uso de Tecnologia e Comunicação**
Período: **Encerrado** - Momento: **SPGF**
Ação: **2052 - Sustentação do Data Center**
IAG: **0 - Demais Projetos e Atividades**
UO Ação: **01191 - Secretaria de Estado de Fazenda**
Produto: **Ambiente de Infraestrutura do Data Center Disponibilizado** Unid. de Medida: **Percentual**

☐ Ação Não Regionalizável ☑ Meta Física Não Cumulativa

Monitoramento Mensal | Download da Planilha de Municípios | Regionalização

	Físico			Orçamento					Informar Localizadores		
	Prog. Física	Repro. Física	Realizado	Prog. Outras Desp.	Prog. Pessoal e Auxílios	Total Prog. Orç.	Repro. Orç.	Desp. Realizada			
Janeiro	97,	99,	99,	1.718,65	0,00	1.718,65	1.718,65	1.718,65	Outras Desp.	Pessoal e Aux.	Importar
Fevereiro	97,	99,	99,	789.388,08	0,00	789.388,08	789.388,08	789.388,08	Outras Desp.	Pessoal e Aux.	Importar
Março	97,	99,	99,	3.411.951,86	0,00	3.411.951,86	2.641.012,28	2.641.012,28	Outras Desp.	Pessoal e Aux.	Importar
Abril	97,	99,	99,	6.495.122,72	0,00	6.495.122,72	1.510.735,52	1.510.735,52	Outras Desp.	Pessoal e Aux.	Importar
Maio	97,	100,	100,	2.963.399,85	0,00	2.963.399,85	2.076.838,47	2.076.838,47	Outras Desp.	Pessoal e Aux.	Importar
Junho	97,	100,	100,	8.750.107,48	0,00	8.750.107,48	1.561.152,63	1.561.152,63	Outras Desp.	Pessoal e Aux.	Importar
Julho	97,	99,	99,	2.854.715,12	0,00	2.854.715,12	1.773.487,46	1.773.487,46	Outras Desp.	Pessoal e Aux.	Importar
Agosto	97,	100,	100,	4.164.790,43	0,00	4.164.790,43	1.858.742,34	1.858.742,34	Outras Desp.	Pessoal e Aux.	Importar
Setembro	97,	100,	100,	3.510.521,60	0,00	3.510.521,60	2.340.480,26	2.340.480,26	Outras Desp.	Pessoal e Aux.	Importar
Outubro	97,	99,	99,	3.527.951,57	0,00	3.527.951,57	1.199.626,56	1.199.626,56	Outras Desp.	Pessoal e Aux.	Importar
Novembro	97,	100,	100,	3.290.202,72	0,00	3.290.202,72	1.241.351,67	1.241.351,67	Outras Desp.	Pessoal e Aux.	Importar
Dezembro	97,	0,	99,	4.468.129,92	0,00	4.468.129,92	7.105.880,31	6.990.276,25	Outras Desp.	Pessoal e Aux.	Importar
Totais	97,	100,	100,	44.228.000,00	0,00	44.228.000,00	24.100.414,23	23.984.810,17			

	LOA	LOA + Créd.	% Execução	LOA	LOA + Créd.	% Execução
SIAFI: 31/03/2021	97,	97,	103,09	44.228.000,00	24.100.414,23	54,23

Fonte: Quadro Extraído do SIGPLAN

FINALIDADE: Garantir a disponibilidade, o desempenho e a continuidade dos sistemas corporativos, transacionais e demais serviços de tecnologia da informação e comunicação da SEF, bem como primar pela segurança das informações armazenadas e processadas por meio desses sistemas e serviços, além de propor a inovação e a transformação, mediante adoção de novas tecnologias da informação e comunicação para uso no data center da SEF.

PRODUTO: Ambiente de infraestrutura do data center disponibilizado

UNIDADE DE MEDIDA: Percentual

DADOS ORÇAMENTÁRIOS
LOA: R$ 44.228.000,00
LOA + CRED: R$ 24.100.414,23
REALIZADO: R$ 23.984.810,17
% EXECUTADO EM RELAÇÃO AO CRÉDITO INICIAL: 54,23%
% EXECUTADO EM RELAÇÃO À LOA + CRÉDITO: 99,52%

DADOS FÍSICOS
LOA: 97
LOA + CRED: 97

REALIZADO: 100
% EXECUTADO: 103,09%

COMENTÁRIO: A ação apresentou um desempenho orçamentário crítico do 2º ao 6º bimestre devido à necessidade de redução na execução de despesas imposta pelo Decreto nº 47.904/2020. A economia ocorreu porque os contratos de maior valor, celebrados com a Microsoft e a Actar, tiveram seus pagamentos renegociados e alguns processos de compras foram cancelados ou adiados. Apesar disso, a prestação dos serviços foi satisfatoriamente mantida o que não prejudicou o desempenho físico e tornou subestimado o índice de eficiência.

DECRETOS: 341, 405, 442, e 492 (ver detalhes na letra "H" deste item). Remanejamento de recursos e adequação orçamentária com suplementação de dotações e anulações de recursos próprios. Anulação de recurso efetuada pela SEPLAG.

PROGRAMA 0705
APOIO ÀS POLÍTICAS PÚBLICAS

OBJETIVO: Desenvolver atividades de suporte à consecução das políticas públicas dos órgãos e entidades governamentais, em relação às quais não se possa associar um bem ou serviço a ser disponibilizado diretamente à sociedade.

Na U.O 1191 esse programa é composto pela ação 2500, a ser detalhada a seguir:

Programa	Crédito Inicial	Crédito Autorizado	Despesa Realizada	Desp. Realizada / Créd. Inicial	Desp. Realizada / Créd. Autorizado
2500 - ASSESSORAMENTO E GERENCIAMENTO DE POLITICAS PUBLICAS	64.942.906,00	84.740.170,54	80.663.408,95	124,21%	95,19%
Total Geral	**64.942.906,00**	**84.740.170,54**	**80.663.408,95**	**124,21%**	**95,19%**

Fonte: Elaboração própria com dados do Armazém SIAFI

AÇÃO 2500 – ASSESSORAMENTO E GERENCIAMENTO DE POLÍTICAS PÚBLICAS

04	ADMINISTRAÇÃO
04 **122**	ADMINISTRAÇÃO GERAL
04 122 **705**	APOIO ÀS POLÍTICAS PÚBLICAS
04 122 705 **2 500**	**ASSESSORAMENTO E GERENCIAMENTO DE POLÍTICAS PÚBLICAS**
04 122 705 2 500 **0001**	ASSESSORAMENTO E GERENCIAMENTO DE POLÍTICAS PÚBLICAS

Programa: **0705 - Apoio Às Políticas Públicas**
Período: **Encerrado** - Momento: **SPGF**
Momento da ação: **SPGF DA AÇÃO**
Ação: **2500 - Assessoramento e Gerenciamento de Políticas Públicas**
IAG: **0 - Demais Projetos e Atividades**
UO Ação: **01191 - Secretaria de Estado de Fazenda**
Produto: **Ação de Apoio À Gestão Institucional Realizada** Unid. de Medida: **Ação**

☐ Ação Não Regionalizável ☑ Meta Física Não Cumulativa

Monitoramento Mensal | Download da Planilha de Municípios | Regionalização

	Físico			Orçamento					Informar Localizadores		
	Prog. Física	Repro. Física	Realizado	Prog. Outras Desp.	Prog. Pessoal e Auxílios	Total Prog. Orç.	Repro. Orç.	Desp. Realizada			
Janeiro	1,	1,	1,	50,77	1.987.177,25	1.987.228,02	1.987.228,02	1.987.228,02	Outras Desp.	Pessoal e Aux.	Importar
Fevereiro	1,	1,	1,	171.668,11	15.045.743,91	15.217.412,02	15.217.412,02	15.217.412,02	Outras Desp.	Pessoal e Aux.	Importar
Março	1,	1,	1,	510.088,71	4.035.916,21	4.546.004,92	7.508.084,89	7.508.084,89	Outras Desp.	Pessoal e Aux.	Importar
Abril	1,	1,	1,	510.088,71	4.010.611,22	4.520.699,93	7.283.150,81	7.283.150,81	Outras Desp.	Pessoal e Aux.	Importar
Maio	1,	1,	1,	510.088,71	3.999.036,16	4.509.124,87	7.359.357,64	7.359.357,64	Outras Desp.	Pessoal e Aux.	Importar
Junho	1,	1,	1,	510.088,71	3.974.657,16	4.484.745,87	6.903.318,73	6.903.318,73	Outras Desp.	Pessoal e Aux.	Importar
Julho	1,	1,	1,	510.088,71	4.062.412,52	4.572.501,23	4.769.070,66	4.769.070,66	Outras Desp.	Pessoal e Aux.	Importar
Agosto	1,	1,	1,	510.088,71	3.948.914,93	4.459.003,64	4.604.905,54	4.604.905,54	Outras Desp.	Pessoal e Aux.	Importar
Setembro	1,	1,	1,	510.088,71	3.906.403,81	4.416.492,52	4.608.263,29	4.608.263,29	Outras Desp.	Pessoal e Aux.	Importar
Outubro	1,	1,	1,	510.088,71	3.878.646,85	4.388.735,56	4.872.811,55	4.872.811,55	Outras Desp.	Pessoal e Aux.	Importar
Novembro	1,	1,	1,	510.088,71	7.537.615,38	8.047.704,09	5.357.986,92	5.357.986,92	Outras Desp.	Pessoal e Aux.	Importar
Dezembro	1,	1,	1,	510.088,73	3.283.164,60	3.793.253,33	14.268.580,47	10.191.818,88	Outras Desp.	Pessoal e Aux.	Importar
Totais	1,	1,	1,	5.272.606,00	59.670.300,00	64.942.906,00	84.740.170,54	80.663.408,95			

	LOA	LOA + Créd.	% Execução	LOA	LOA + Créd.	% Execução
SIAFI: 31/03/2021	1,	1,	100,00	64.942.906,00	84.740.170,54	124,21

Fonte: Quadro Extraído do SIGPLAN

FINALIDADE: Viabilizar a execução de serviços técnicos-administrativos de gerenciamento e suporte da área meio dos órgãos e entidades, elencando os recursos que não podem ser diretamente distribuídos nas ações finalísticas.

PRODUTO: Ação de apoio à gestão institucional realizada

UNIDADE DE MEDIDA: Ação

DADOS ORÇAMENTÁRIOS
LOA: 64.942.906,00
LOA + CRED: R$ 84.740.170,54
REALIZADO: R$ 80.663.408,95
% EXECUTADO EM RELAÇÃO AO CRÉDITO INICIAL: 124,21%
% EXECUTADO EM RELAÇÃO À LOA + CRÉDITO: 95,19%

DADOS FÍSICOS
LOA: 1
LOA + CRED: 1
REALIZADO: 1
% EXECUTADO: 100,00%

COMENTÁRIO: Mediante avaliação das bases de dados do SISAP e do SIAFI percebeu-se que houve atraso no registro da liquidação das despesas de pessoal e auxílios do mês de janeiro, o que acarretou valor acumulado em fevereiro. Isso, entretanto não impactou a efetivação dos pagamentos e o número de pessoas remuneradas. Durante o 4º bimestre foram envidados esforços junto à SEPLAG para ajuste do número de servidores alocados nas ações que possuem despesa de pessoal (U.O 1191) e, consequentemente, remanejamentos para pagamento de pessoal ocorreram nessas ações. A despesa de pessoal não incide sobre o indicador de desempenho orçamentário.

A ação apresentou desempenho orçamentário crítico do 2º ao 6º bimestre, sob a influência do Decreto de Contingenciamento, 47.904/20, que propiciou a redução e suspensão na maioria dos contratos, acumulando um saldo de empenho para despesas, cuja liquidação foi diluída ao longo dos últimos 6 meses. Os serviços de fornecimento de energia elétrica e água, referentes ao imóvel localizado no Bairro São Francisco, ainda necessitaram de adequação de valores no tocante ao empenho. Apesar dessas situações, houve manutenção das ações de apoio à gestão o que acarreta meta física satisfatória e, consequentemente, índice de eficiência subestimado.

DECRETOS: 261, 377, 388, 405, 442, 474, 484, 492, 522 e 526 (ver detalhes na letra "H" deste item). Remanejamento de recursos e adequação orçamentária com suplementação de dotações e anulações de recursos próprios.

B) Descrição das medidas adotadas com vistas a sanear eventuais disfunções estruturais ou conjunturais que prejudicaram ou inviabilizaram a execução das ações programadas.

O orçamento de 2020 foi aprovado pela Lei Estadual nº 23.579, de 15/01/2020 (Lei Orçamentária Anual 2020). Ato contínuo, foi publicado o Decreto Estadual nº 47.865 de 14/02/2020. Em função da ocorrência da pandemia da COVID-10 foi publicado o Decreto nº 47.904, de 31/3/2020, esse decreto contingenciou o orçamento da SEF, trazendo uma série de dificuldades na gestão orçamentária ao longo do exercício.

O exercício de 2020 foi marcado principalmente pela ocorrência da pandemia da COVID-19, que ainda perdura. Foram vários os desafios para adequação do orçamento à realidade que se apresentou de forma tão inesperada. Tais desafios foram contornados e sanados por meio de esforços das áreas impactadas, com a adequação de suas despesas aos limites restritivos estabelecidos para a secretaria, por meio do Decreto nº 47.904, de 31/3/2020. Aliado a esse empenho, a SEF apresentou um plano exitoso de descontingenciamento junto ao COFIN e à SEPLAG, incluindo remanejamentos de crédito orçamentário entre as ações, o que viabilizou a execução das demandas represadas durante o exercício.

C) Informações sobre a execução dos programas e ações do governo, sob a responsabilidade do órgão, com identificação de ação governamental estratégica no PPAG 2020-2023, abrangendo a execução física e financeira das ações realizadas, bem como os indicadores institucionais de desempenho, se for o caso.

Conforme previsto no Planejamento Plurianual de Ação Governamental (PPAG 2020-2023), na unidade orçamentária 1191, existem duas ações de caráter estratégico, quais sejam: 4281 e 4284.

Programa	Crédito Inicial	Crédito Autorizado	Despesa Realizada	Desp. Realizada / Créd. Inicial	Desp. Realizada / Créd. Autorizado
4281 - SIMPLIFICAÇÃO TRIBUTARIA	1.000,00	1.000,00	-	0,00%	0,00%
4284 - NOTA FISCAL MINEIRA	100.000,00	27.793.152,79	25.506.718,30	25506,72%	91,77%
Total Geral	**101.000,00**	**27.794.152,79**	**25.506.718,30**	**25254,18%**	**91,77%**

Fonte: Quadro Extraído do SIGPLAN

A ação 4281 alcançou a meta física planejada mediante a implantação de 4 módulos no 6º bimestre: 1- Desobrigação da Entrega da Declaração Anual do Movimento Econômico Fiscal (DAMEF), 2- Desobrigação da Entrega da Declaração de Apuração e Informações do ICMS (DAPI), 3- Concessão Automatizada de Regime Especial e 4- Expansão da possibilidade de Regularização Espontânea. O desenvolvimento dos módulos foi realizado pela Superintendência de Tecnologia da Informação da SEF, assim não houve execução orçamentária na ação, gerando desempenho orçamentário e índice de eficiência críticos.

O Programa Nota Fiscal Mineira (ação 4284), concluiu em 2020 o escopo da entrega oficial do projeto que abarcou: 1) App e Portal em condições de funcionamento; 2) Projeto de Lei (2.273/20) encaminhado à ALMG no prazo previsto e 3) Aquisição de Equipamentos para sustentação do sistema. Porém, a ação apresentou desempenho físico crítico em 2020 pois o produto especificado é a Implantação do Programa, única etapa não concluída dentro do ano. Portanto, apesar da conclusão do desenvolvimento do programa, a apuração da meta física em 2020 permanece nula.

O desempenho orçamentário tornou-se subestimado pois houve suplementação orçamentária da ação para viabilizar o desenvolvimento do programa. Devido à meta física não alcançada e o orçamento viabilizado, o índice de eficiência tornou-se crítico.

D) Relatório circunstanciado contendo parecer conclusivo do dirigente máximo sobre a execução dos serviços descentralizados às entidades do terceiro setor, conforme o disposto na Lei Estadual nº 23.081, de 10/08/2018, que dispõe sobre o Programa de Descentralização da Execução de Serviços para as Entidades do Terceiro Setor e dá outras providências; e nos Decretos Estaduais nº 47.553 e 47.554, ambos de 07/12/2018, que regulamentam, respectivamente, a qualificação de pessoa jurídica de direito privado, sem fins lucrativos, como Organização Social e a instituição do contrato de gestão e como Organização da Sociedade Civil de Interesse Público e a instituição do termo de parceria, informando o impacto das atividades executadas por meio dessas entidades do terceiro setor na implementação das ações governamentais.

Não aplicável.

E) Demonstração da execução física e financeira de projetos, subprojetos, atividades e subatividades objetos de financiamento nacional e internacional, especificando as partes envolvidas, detalhando os valores totais previstos e os valores realizados no exercício e até o exercício, bem como as contrapartidas oferecidas e os motivos que inviabilizaram a plena conclusão de etapa ou da totalidade da ação proposta, indicando as providências adotadas, quando aplicável.

Conforme previsto no Planejamento Plurianual de Ação Governamental (PPAG 2020-2023), por meio do programa 100 (Modernização da Gestão Fiscal), com as ações 1051, 1052, 1053 e 1054, havia a possibilidade de orçamento advindo de empréstimo da Linha de Crédito Condicional para Projetos de Investimento do Programa de Modernização da Gestão Fiscal no Brasil – CCLIP PROFISCO II, disponibilizado pelo Banco Interamericano de Desenvolvimento – BID. No entanto tal linha de crédito não foi contratada pela SEF e, portanto, este programa não obteve recursos para ser executado, sendo extinto durante a revisão anual do PPAG para o exercício de 2021.

F) Outras informações consideradas relevantes pelo órgão para demonstrar a conformidade e o desempenho da gestão no exercício, em face do planejamento organizacional e do alcance dos resultados, utilizando-se de indicadores consoante as ações e metas estabelecidas, se for o caso.

Além das atividades realizadas em 2020 já citadas neste relatório, vale destacar as ações de gestão da SEF junto ao COFIN. Durante o exercício foram necessárias diversas negociações visando adequar o orçamento.
Vale ressaltar também o grande esforço realizado pelas unidades da SEF para reduzir despesas de custeio, principalmente, para atender o disposto no Decreto nº 47.904, de 31/3/2020, decorrente da pandemia da COVID-19.

G) Demonstração da composição dos recursos do órgão, tendo como fonte os recursos ordinários, os vinculados e os diretamente arrecadados, evidenciando-os, por procedência, bem como os grupos de despesas em que foram aplicados.

COMPOSIÇÃO DOS RECURSOS RECEBIDOS POR FONTE E GRUPOS DE DESPESA					
FONTE / PROCEDÊNCIA	IG	GRUPO DE DESPESA			
		1 - PESSOAL E ENCARGOS SOCIAIS	3 - OUTRAS DESPESAS CORRENTES	4 - INVESTIMENTOS	TOTAL
10.1	0	525.449.613,54	116.204.039,29	5.904.562,92	647.558.215,75
10.1	1		1.490.529,40	26.303.623,39	27.794.152,79
10.7	0		62.786.360,00		62.786.360,00
11.1	0	413.530.710,14			413.530.710,14
27.1	0		20.000.000,00		20.000.000,00
29.1	0		13.529.153,42		13.529.153,42
52.2	0		60.000,00		60.000,00
53.1	0		1.672.250,00		1.672.250,00
54.2	0		11.250,00		11.250,00
74.1	0			6.882.312,73	6.882.312,73
77.2	0		1.000,00		1.000,00
83.2	0		1.200.000,00		1.200.000,00
		938.980.323,68	**216.954.582,11**	**39.090.499,04**	**1.195.025.404,83**

Notas Explicativas:
PROCEDÊNCIA E USO: (1) recursos recebidos para livre utilização, (2) recursos recebidos de outra unidade orçamentária para livre utilização , (7) recursos recebidos para auxílios doença, funeral, alimentação, transporte e fardamento.
As fontes de recursos da procedência (IPU) 2 foram recebidas das seguintes unidades orçamentárias:
52.2: Taxa de Controle e Fiscalização Ambiental - UO 2091 Fundação Estadual do Meio Ambiente - FEAM.
54.2: Taxa de Licenciamento da Faixa de Domínio das Rodovias - UO 4381 Fundo Estadual de Desenvolvimento de Transportes - FUNTRANS.
77.2: Taxa de Fiscalização Judiciária e Taxas e Multas Judiciais - UO
83.2: Notificação de Infração de Trânsito FUNTRANS - UO 4381 Fundo Estadual de Desenvolvimento de Transportes - FUNTRANS.

Fonte: Sistema Integrado de Administração Financeira (SIAFI)

pw3270 - bhmvsb.prodemge.gov.br:23

Arquivo Editar Exibir Rede Configuração Ajuda

```
NFCAEQ7I                    Estado de Minas Gerais                    PRODEMGE
VFCAEQ7I                          S I A F I - MG                    26/02/2021
M340792              Consulta Movimentacao Orcamentaria                 12:11
ANO: 2020        Creditos Autorizados/Cota Aprovada Ate o Mes           PW57
UE:  1190001
                                                                     Pag.: 01
Ano Exercicio:              Mes: Dezembro
Unid. Orcamentaria: 1191 - SECRETARIA DE ESTADO DE FAZENDA
Sit.: (B) - Creditos orcamentarios bloqueados
```

GI	FP	Sit.	Creditos Autorizados	Cota Aprovada	Saldo Credito
10	101		525.449.613,54	484.207.119,56	41.242.493,98
10	111		413.530.710,14	387.364.793,27	26.165.916,87
30	101		116.204.039,29	116.183.691,35	20.347,94
30	107		62.786.360,00	54.513.601,78	8.272.758,22
30	271		20.000.000,00	20.000.000,00	0,00
30	291		13.529.153,42	11.791.350,58	1.737.802,84
30	522		60.000,00	60.000,00	0,00
30	531		1.672.250,00	1.672.250,00	0,00
30	542		11.250,00	1.000,00	10.250,00
30	772		1.000,00	1.000,00	0,00
	Totais:		1.195.025.404,83	1.116.923.481,76	78.101.923,07

```
Enter-PF1---PF2---PF3---PF4---PF5---PF6---PF7---PF8---PF9---PF10--PF11--PF12---
      Ajuda       Volta                     -Pag  +Pag              Prox  Fim
4B                                A            TCP0PW57                024/080
```

Fonte: Sistema Integrado de Administração Financeira (SIAFI)

pw3270 - bhmvsb.prodemge.gov.br:23

Arquivo Editar Exibir Rede Configuração Ajuda

```
NFCAEQ7I                    Estado de Minas Gerais                    PRODEMGE
VFCAEQ7I                          S I A F I - MG                    26/02/2021
M340792              Consulta Movimentacao Orcamentaria                 12:17
ANO: 2020        Creditos Autorizados/Cota Aprovada Ate o Mes           PW57
UE:  1190001
                                                                     Pag.: 02
Ano Exercicio:              Mes: Dezembro
Unid. Orcamentaria: 1191 - SECRETARIA DE ESTADO DE FAZENDA
Sit.: (B) - Creditos orcamentarios bloqueados
```

GI	FP	Sit.	Creditos Autorizados	Cota Aprovada	Saldo Credito
30	832		1.200.000,00	1.200.000,00	0,00
31	101		1.490.529,40	1.489.529,40	1.000,00
40	101		5.904.562,92	5.904.562,92	0,00
40	741		6.882.312,73	6.230.959,51	651.353,22
41	101		26.303.623,39	26.303.623,39	0,00
	Totais:		1.195.025.404,83	1.116.923.481,76	78.101.923,07

```
Enter-PF1---PF2---PF3---PF4---PF5---PF6---PF7---PF8---PF9---PF10--PF11--PF12---
      Ajuda       Volta                     -Pag  +Pag              Prox  Fim
4B                                A            TCP0PW57                002/001
```

Fonte: Sistema Integrado de Administração Financeira (SIAFI)

H) Relação dos decretos de abertura de créditos adicionais, contendo número do decreto e de seu registro no SIAFI, data e valor.

DECRETO (Numero de registo no SIAFI))	DECRETO (Numeração Especial)	DATA DA PUBLICAÇÃO	DOTAÇÃO ORÇAMENTÁRIA	SUPLEMENTAÇÃO	ANULAÇÃO
20	111	11/03/2020	1191.04126115-**2.048**-0001-4490-0-74.1	6.230.959,51	
TOTAL				**R$ 6.230.959,51**	**R$ -**
51	205	01/05/2020	1191.04123084-**4.258**-0001-3190-0-10.1	3.171.877,00	
			1191.04123084-**4.258**-0001-3390-0-10.7	249.082,00	
			1191.04129113-**4.282**-0001-3190-0-10.1		3.171.877,00
			1191.04129113-**4.282**-0001-3390-0-10.7		249.082,00
TOTAL				**R$ 3.420.959,00**	**R$ 3.420.959,00**
62	229	21/05/2020	1191.04129113-**4.278**-0001-3190-0-10.1	88.451.123,00	
			1191.04129113-**4.282**-0001-3190-0-10 .1	197.589.129,00	
			1191.04129113-**4.278**-0001-3190-0-11.1		57.149.356,03
			1191.04129113-**4.278**-0001-3191-0-11.1		19.943.111,97
			1191.04129113-**4.282**-0001-3190-0-11.1		208.947.784,00
TOTAL				**R$ 286.040.252,00**	**R$ 286.040.252,00**
82	261	24/06/2020	1191.04122705-**2.500**-0001-3190-0-10.1	32.000.000,00	
			1191.04122705-**2.500**-0001-3191-0-10.1	6.000.000,00	
			1191.04122705-**2.500**-0001-3390-0-10.7	6.000.000,00	
			1191.04123084-**4.251**-0001-3190-0-10.1	700.000,00	
			1191.04123084-**4.258**-0001-3190-0-10.1	300.000,00	
			1191.04123084-**4.260**-0001-3190-0-10.1	700.000,00	
			1191.04123084-**4.260**-0001-3191-0-10.1	100.000,00	
			1191.04123084-**4.260**-0001-3390-0-10.7	100.000,00	
			1191.04123084-**4.247**-0001-3190-0-10.1		1.700.000,00
			1191.04123084-**4.247**-0001-3191-0-10.1		100.000,00

DECRETO (Numero de registo no SIAFI))	DECRETO (Numeração Especial)	DATA DA PUBLICAÇÃO	DOTAÇÃO ORÇAMENTÁRIA	SUPLEMENTAÇÃO	ANULAÇÃO
			1191.04123084-**4.247**-0001-3390-0-10.7		100.000,00
			1191.04129113-**4.278**-0001-3190-0-10.1		32.000.000,00
			1191.04129113-**4.278**-0001-3191-0-10.1		6.000.000,00
			1191.04129113-**4.278**-0001-3390-0-10.7		2.500.000,00
			1191.04129113-**4.282**-0001-3390-0-10.7		3.500.000,00
TOTAL				**R$ 45.900.000,00**	**R$ 45.900.000,00**
118	341	01/08/2020	1191.04126115-**2.052**-0001-3390-0-10.1		14.000.000,00
TOTAL				**R$ -**	**R$ 14.000.000,00**
128	373	14/08/2020	1191.04126115-**2.048**-0001-4490-0-74.1	651.353,22	
			1191.04129113-**1.036**-0001-4490-0-10.1	1.020.000,00	
			1191.04129113-**4.282**-0001-3390-0-10.1		1.020.000,00
TOTAL				**R$ 1.671.353,22**	**R$ 1.020.000,00**
130	377	19/08/2020	1191.04123084-**4.199**-0001-3390-0-10.7	100.000,00	
			1191.04123084-**4.251**-0001-3190-0-10.1	100.000,00	
			1191.04123084-**4.251**-0001-3390-0-10.7	40.000,00	
			1191.04123084-**4.261**-0001-3190-0-10.1	500.000,00	
			1191.04123084-**4.261**-0001-3191-0-10.1	100.000,00	
			1191.04123084-**4.261**-0001-3390-0-10.7	100.000,00	
			1191.04129113-**4.278**-0001-3190-0-10.1	9.400.000,00	
			1191.04129113-**4.278**-0001-3191-0-10.1	7.000.000,00	
			1191.04129113-**4.278**-0001-3390-0-10.7	1.150.000,00	
			1191.04129113-**4.282**-0001-3390-0-10.7	1.150.000,00	
			1191.04122705-**2.500**-0001-3190-0-10.1		16.608.351,00
			1191.04122705-**2.500**-0001-3390-0-10.7		3.857.306,00
			1191.04129113-**4.282**-0001-3191-0-10.1		7.100.000,00

DECRETO (Numero de registo no SIAFI))	DECRETO (Numeração Especial)	DATA DA PUBLICAÇÃO	DOTAÇÃO ORÇAMENTÁRIA	SUPLEMENTAÇÃO	ANULAÇÃO
TOTAL				**R$ 19.640.000,00**	**R$ 27.565.657,00**
140	388	28/08/2020	1191.04122705-**2.500**-0001-3190-0-10.1		2.699.729,00
			1191.04122705-**2.500**-0001-3390-0-10.7		810.889,00
TOTAL				**R$ -**	**R$ 3.510.618,00**
143	391	02/09/2020	1191.04126115-**2.051**-0001-3190-0-10.1		601.937,46
TOTAL				**R$ -**	**R$ 601.937,46**
145	393	05/09/2020	1191.04129113-**4.282**-0001-3190-0-11.1		8.000.000,00
TOTAL				**R$ -**	**R$ 8.000.000,00**
154	405	23/09/2020	1191.04129113-**4.284**-0001-3390-1-10.1	500.000,00	
			1191.04129113-**4.284**-0001-4490-1-10.1	26.600.000,00	
			1191.04122705-**2.500**-0001-3390-0-10.1		1.000.000,00
			1191.04123084-**4.255**-0001-3390-0-10.1		2.600.000,00
			1191.04123084-**4.258**-0001-3390-0-10.1		2.000.000,00
			1191.04126115-**2.052**-0001-3390-0-10.1		3.500.000,00
			1191.04129113-**4.282**-0001-3390-0-10.1		4.000.000,00
TOTAL				**R$ 27.100.000,00**	**R$ 13.100.000,00**
167	442	16/10/2020	1191.04126115-**2.051**-0001-3390-0-29.1	1.518.147,62	
			1191.04129113-**4.284**-0001-3390-1-10.1	989.529,40	
			1191.04122705-**2.500**-0001-3390-0-29.1		1.120.561,28
			1191.04126115-**2.052**-0001-3390-0-10.1		693.152,79
			1191.04129113-**4.278**-0001-3390-0-29.1		397.586,34
			1191.04129113-**4.284**-0001-4490-1-10.1		296.376,61
TOTAL				**R$ 2.507.677,02**	**R$ 2.507.677,02**
185	474	14/11/2020	1191.04122705-**2.500**-0001-3390-0-10.7	998.000,00	
			1191.04129113-**4.278**-0001-3390-0-10.7		250.000,00

DECRETO (Numero de registo no SIAFI))	DECRETO (Numeração Especial)	DATA DA PUBLICAÇÃO	DOTAÇÃO ORÇAMENTÁRIA	SUPLEMENTAÇÃO	ANULAÇÃO
			1191.04129113-**4.282**-0001-3390-0-10.7		600.000,00
			1191.04129113-**4.312**-0001-3390-0-10.7		148.000,00
TOTAL				**R$ 998.000,00**	**R$ 998.000,00**
190	484	24/11/2020	1191.04122705-**2.500**-0001-3390-0-29.1	200.000,00	
			1191.04122705-**2.500**-0001-4490-0-10.1	40.000,00	
			1191.04126115-**2.051**-0001-3390-0-29.1	1.200.000,00	
			1191.04129113-**4.278**-0001-3390-0-29.1	100.000,00	
			1191.04129113-**4.282**-0001-3390-0-29.1	237.802,42	
			1191.04122705-**2.500**-0001-3390-0-10.1		40.000,00
TOTAL				**R$ 1.777.802,42**	**R$ 40.000,00**
194	492	28/11/2020	1191.04123084-**4.255**-0001-3390-0-10.1	1.563.824,71	
			1191.04123084-**4.255**-0001-4490-0-10.1	4.800.000,00	
			1191.04122705-**2.500**-0001-3390-0-10.1		249.032,26
			1191.04123084-**4.199**-0001-3390-0-10.1		1.063.256,94
			1191.04123084-**4.247**-0001-3390-0-10.1		10.000,00
			1191.04123084-**4.251**-0001-3390-0-10.1		10.000,00
			1191.04123084-**4.252**-0001-3390-0-10.1		386.350,46
			1191.04123084-**4.258**-0001-3390-0-10.1		663.617,81
			1191.04123084-**4.260**-0001-3390-0-10.1		10.000,00
			1191.04123084-**4.261**-0001-3390-0-10.1		10.000,00
			1191.04126115-**2.051**-0001-3390-0-10.1		11.601,26

DECRETO (Numero de registo no SIAFI))	DECRETO (Numeração Especial)	DATA DA PUBLICAÇÃO	DOTAÇÃO ORÇAMENTÁRIA	SUPLEMENTAÇÃO	ANULAÇÃO
			1191.04126115-**2.052**-0001-3390-0-10.1		1.934.432,98
			1191.04129113-**4.278**-0001-3390-0-10.1		6.708,60
			1191.04129113-**4.282**-0001-3191-0-10.1		1.000.000,00
			1191.04129113-**4.282**-0001-3390-0-10.1		764.167,27
			1191.04129113-**4.284**-0001-3390-1-10.1		100.000,00
			1191.04129113-**4.312**-0001-3390-0-10.1		144.657,13
TOTAL				**R$ 6.363.824,71**	**R$ 6.363.824,71**
197	496	03/12/2020	1191.04122705-**2.500**-0001-3390-0-10.7	997.696,00	
TOTAL				**R$ 997.696,00**	**R$ -**
213	522	23/12/2020	1191.04123084-**4.258**-0001-3390-0-10.1	50.000,00	
			1191.04129113-**1.036**-0001-4490-0-10.1	34.562,92	
			1191.04122705-**2.500**-0001-3390-0-10.1		52.562,92
			1191.04123084-**4.255**-0001-3390-0-10.1		32.000,00
			1191.04129113-**4.282**-0001-3191-0-11.1		14.399.953,36
TOTAL				**R$ 84.562,92**	**R$ 14.484.516,28**
217	526	30/12/2020	1191.04122705-**2.500**-0001-4490-0-10.1	10.000,00	
			1191.04122705-**2.500**-0001-3390-0-10.1		10.000,00
			1191.04129113-**4.282**-0001-3191-0-11.1		5.724.344,50
TOTAL				**R$ 10.000,00**	**R$ 5.734.344,50**
TOTAL GERAL				**R$ 402.743.086,80**	**R$ 433.287.785,97**

Fonte: Elaboração própria com dados da IOF/MG, ALMG e SIAFI

I) Informações relativas à execução de Despesa de Exercícios Anteriores, sua composição e evolução nos últimos dois anos.

DESPESA EMPENHADA		EXERCÍCIO		
GRUPO DE DESPESA CÓDIGO	GRUPO DE DESPESA DESCRIÇÃO	2019	2020	EVOLUÇÃO
1	PESSOAL E ENCARGOS SOCIAIS	4.902.346,11	4.924.287,65	-0,45%
3	OUTRAS DESPESAS CORRENTES	57.349,44	56.549,33	1,40%
Total Geral		**4.959.695,55**	**4.980.836,98**	**-0,43%**

Fonte: Sistema Integrado de Administração Financeira (SIAFI)

6. Sustentabilidade ambiental:

A Superintendencia de Planejamento, Gestão e Finanças, por meio de sua Diretoria de Bens e Serviços Fazendários - DBENS, tem como atribuição a adoção e desenvolvimento de medidas de sustentabilidade ambiental, que abarquem as atividades de todas as Unidades da SEF. Desta forma, em parceria com a Secretaria de Estado de Meio Ambiente e Desenvolvimento Sustentável - SEMAD, a DBENS retomou a implementação do Programa Ambientação: "Consumo Consciente", no âmbito da SEF, objetivando a economia de recursos e redução desperdícios no trabalho.

O Programa Ambientação, da Secretaria de Estado de Meio Ambiente e Desenvolvimento Sustentável - SEMAD, trata-se de um programa de comunicação e educação socioambiental, sendo desenvolvido nas linhas de ação "Consumo Consciente" e "Gestão de Resíduos", por meio da promoção de campanhas educacionais permanentes e pontuais e da difusão de procedimentos operacionais compatíveis.

Este Programa vem ao encontro da necessidade crescente para uma mudança de comportamento por parte dos cidadãos. Com foco nos servidores públicos, a proposta é sensibilizar e inserir a dimensão ambiental no codiano das instuições governamentais, internalizando práticas ambientais que tornem os processos mais sustentáveis, sem desperdícios e com melhor ulização dos recursos públicos.

O objetivo principal do Programa Ambientação na Secretaria de Estado de Fazenda traduz-se na necessidade para mudança de hábitos dos servidores fazendários e prestadores de serviço, por meio de campanhas que incitem o consumo consciente, com fins à redução do consumo dos recursos naturais, gerando uma consequente redução de despesas para o Estado.

Inicialmente, foram indicadas a execução das ações descritas a seguir:

- Definição das matrizes de consumo água e energia elétrica, numa abordagem do gasto público, contemplando ações como a leitura manual do consumo de energia elétrica, com posterior informação à CEMIG ou outra prestadora do serviço, para que a apuração do consumo não seja por estimava; desenvolvimento de um painel de consumo (Power BI), para acompanhamento sistêmico da execução da despesa nas Unidades Fazendárias.
- Desenvolvimento de Campanha de Conscientização, visando a redução do consumo das matrizes "Água" e "Energia elétrica" junto às Unidades da SEF. A Campanha de Conscientização terá como público os servidores fazendários e abordará o consumo de água e energia elétrica, ilustrando pequenas ações, passíveis de serem implementadas pela Unidade e servidores. Ex: desligar o monitor do computador, desligar a impressora ao final do dia, troca de lâmpadas comuns por lâmpadas de LED, dentre outras.
- Desenvolvimento de Campanha de Conscientização que aborde a matriz "Materiais", especificamente sobre o consumo e tratamento dos itens de Almoxarifado - Papel. A Campanha contará com a elaboração e aplicação de um questionário acerca do consumo de materiais de consumo, especificamente o uso e destinação do papel utilizado para impressão de documentos. Poderão, ainda, ser abordados aspectos quanto às condições de armazenamento, quantitativo de uso, reciclagem, parceria com associações ou cooperativas de catadores de papel, recebimento e destinação de outros tipos de papel nas Unidades Fazendárias.

Devido ao momento de calamidade pública gerado pela pandemia do coronavírus e prospectando que o Programa não alcançaria os resultados esperados, uma vez que a maioria dos servidores estão

desenvolvendo suas atividades por meio de teletrabalho, o Programa Ambientação foi sobrestado, para retomada de suas ações num momento oportuno.

A Superintendencia de Planejamento, Gestão e Finanças, através da Diretoria de Bens e Serviços Fazendários – DBENS, realizou outras ações, seguindo a mesma abordagem da sustentabilidade ambiental, no exercício de 2020, conforme descrito a seguir:

1. Termo de Referência que embasou a licitação para prestação de serviços continuados de limpeza, asseio e conservação predial, copa, preparo de lanches e refeições, carregamento e descarregamento, consta o item 1.7 Sustentabilidade, que trata das obrigações da contratada em manter comportamentos sustentáveis.

> "1.7 SUSTENTABILIDADE
> A Contratada deverá manter um programa interno de treinamento de seus empregados para redução de consumo de energia elétrica, consumo de água e redução de produção de resíduos sólidos, observadas as normas ambientais vigentes.
> Uso Racional de Água
> (...)
> Uso Racional de Energia Elétrica
> (...)
> Redução de Produção de Resíduos Sólidos"

2. Substituição de, aproximadamente, 200 (duzentas) lâmpadas fluorescentes por lâmpadas LED no Centro de Bens e Serviços Fazendários, acarretando economia nas despesas com energia elétrica, uma vez que as lâmpadas LED duram mais e consome muito menos.
3. Desativação das lâmpadas instaladas nos galpões do Centro de Bens e Serviços Fazendários ao longo do ano de 2020, que funcionavam a partir de vapor de mercúrio, sendo o ambiente iluminado através de luz natural.
4. Revisão nas instalações hidráulicas do Centro de Bens e Serviços Fazendários, com revisão de 30 (trinta) torneiras e 25 (vinte e cinco) descargas, aproximadamente, com o objetivo de conter eventuais vazamentos e ajustes de pressão, e contribuir para a diminuição do consumo de água. Foram realizados, ainda, reparos e limpeza da caixa d'água.
5. Doação de 9,6 metros lineares de documentos, em torno de 73 caixas box, contendo cópias de documentos em papel, que não possuíam valor documental ou arquivístico, para a ONG "Revita Reciclagem e Sustentabilidade", no dia 27/10/2020. Os documentos foram retirados pela ONG no Centro de Bens e Serviços Fazendários.
6. Destinação de sucatas, consideradas bens móveis inservíveis para a Administração Pública, nos termos da legislação vigente, que compuseram 04 (quatro) licitações do tipo leilão, realizadas no Centro de Bens e Serviços Fazendários.

7. Informações orçamentárias, financeiras e contábeis:

7.1 Informações acerca do setor de contabilidade do órgão

A Divisão de Contabilidade Setorial – DCS faz parte da Diretoria de Planejamento, Orçamento e Finanças – DPOF, que compõe a estrutura da Superintendência de Planejamento, Gestão e Finanças – SPGF, de acordo com o Decreto nº 47.794 de 19/12/2019.

A DCS tem como competências e atribuições:

I – acompanhar, orientar e executar o registro dos atos e fatos contábeis, observada a legislação aplicável à matéria;

II – monitorar, manter e restabelecer a regularidade fiscal, contábil, econômico-financeira e administrativa vinculados ao Cadastro Nacional da Pessoa Jurídica – CNPJ da SEF, bem como disponibilizar informações aos órgãos competentes;

III – gerir e consolidar a prestação de contas anual da Unidade Orçamentária 1191 – SEF;

IV – elaborar os relatórios de prestação de contas dos termos de parceria, convênios, acordos e instrumentos congêneres em que a SEF seja parte;

V – atuar de forma conjunta com a Controladoria Setorial na proposição de melhorias nos processos de execução orçamentária, financeira e contábil;

VI – administrar, no âmbito da SEF, a segurança do sistema utilizado para a programação e execução orçamentária, financeira, patrimonial e contábil do Estado.

Além disso, a DCS exerce a competência de unidade setorial de contabilidade da Unidade Orçamentária 1191 – Secretaria de Estado de Fazenda de Minas Gerais.

A DCS tem como Gerente, a aproximadamente um ano e seis meses, o contador, Hudson Ferreira Botelho, CRC MG-055228/O, MASP: 669.236-2, servidor efetivo da SEF-MG a 15 quinze anos e com passagens anteriores pelos setores de licitações e contratações, planejamento, orçamento e prestação de constas. A equipe ainda é composta por mais três servidores efetivos.

7.2 Demonstrações Contábéis Aplicadas ao Setor Público - DCASP

As demonstrações contábeis são a representação estruturada da situação patrimonial, financeira e do desempenho da entidade. As demonstrações contábeis no setor público devem proporcionar informação útil para subsidiar a tomada de decisão e a prestação de contas e responsabilização (accountability) da entidade quanto aos recursos que lhe foram confiados. Evidenciam informações extraídas dos registros e dos documentos que integram o sistema contábil da entidade, conforme descrito a seguir:

- Balanço Orçamentário;
- Balanço Financeiro;
- Demonstração dos Fluxos de Caixa;
- Balanço Patrimonial;;
- Demonstração das Variações Patrimoniais;
- Notas explicativas, compreendendo a descrição sucinta das principais políticas contábeis e outras informações elucidativas.

Balanço Orçamentário

GOVERNO DO ESTADO DE MINAS GERAIS
SECRETARIA DE ESTADO DE FAZENDA
SUPERINTENDÊNCIA CENTRAL DE CONTADORIA GERAL

BALANÇO DE 2020

BALANÇO ORÇAMENTÁRIO

18/02/2021 12:04:28

1191 - SECRETARIA DE ESTADO DE FAZENDA

ADMINISTRAÇÃO DIRETA
ANEXO 12 LEI 4320

RECEITA ORÇAMENTÁRIA	PREVISÃO INICIAL	PREVISÃO ATUALIZADA (a)	RECEITAS REALIZADAS (b)	SALDO c = (b - a)	
RECEITAS (EXCETO INTRA-ORÇAMENTÁRIAS)			15.743.729,67	15.743.729,67	(+)
RECEITAS CORRENTES			83.698,01	83.698,01	(+)
RECEITA PATRIMONIAL			83.698,01	83.698,01	(+)
VALORES MOBILIÁRIOS			83.698,01	83.698,01	(+)
RECEITAS DE CAPITAL			15.660.031,66	15.660.031,66	(+)
TRANSFERÊNCIAS DE CAPITAL			15.660.031,66	15.660.031,66	(+)
TRANSFERÊNCIAS DE INSTITUIÇÕES PRIVADAS			15.660.031,66	15.660.031,66	(+)
SUBTOTAL DAS RECEITAS			15.743.729,67	15.743.729,67	(+)
COTA FINANCEIRA RECEBIDA - UNIDADE FINANCEIRA CENTRAL			113.529.209,04	113.529.209,04	(+)
COTA FINANCEIRA A RECEBER RP - UNIDADE FINANCEIRA CENTRAL			63.235.216,23	63.235.216,23	(+)
COTA FINANCEIRA RECEBIDA - UNIDADE FINANCIADORA DO GASTO			478.437,30	478.437,30	(+)
MOVIMENTAÇÃO ORÇAMENTÁRIA ENTRE UNIDADES	1.225.570.104,00				
SUBTOTAL DAS COTAS FINANCEIRAS RECEBIDAS	1.225.570.104,00		177.242.862,57	177.242.862,57	(+)
SUBTOTAL COM REFINANCIAMENTO	1.225.570.104,00		192.986.592,24	192.986.592,24	(+)
DÉFICIT			915.000.218,38	915.000.218,38	(+)
TOTAL	1.225.570.104,00		1.107.986.810,62	1.107.986.810,62	(+)
SALDOS DE EXERCÍCIOS ANTERIORES (UTILIZADOS PARA CRÉDITOS ADICIONAIS)			1.737.802,42		
SUPERÁVIT FINANCEIRO			1.737.802,42		

DESPESA ORÇAMENTÁRIA	DOTAÇÃO INICIAL (d)	DOTAÇÃO ATUALIZADA (e)	DESPESAS EMPENHADAS (f)	DESPESAS LIQUIDADAS (g)	DESPESAS PAGAS (h)	SALDO DA DOTAÇÃO (i) = (e - f)	
DESPESAS (EXCETO INTRA-ORÇAMENTÁRIAS)	1.116.681.692,00	1.067.887.004,19	1.010.770.393,81	952.802.845,08	946.908.574,35	57.116.610,38	(+)
DESPESAS CORRENTES	1.116.681.692,00	1.028.796.505,15	975.844.875,95	947.600.745,08	941.706.474,35	52.951.629,20	(+)
PESSOAL E ENCARGOS SOCIAIS	869.126.227,00	811.841.933,04	774.319.380,90	774.178.736,59	774.167.182,71	37.522.552,14	(+)
OUTRAS DESPESAS CORRENTES	247.555.465,00	216.954.572,11	201.525.495,05	173.422.008,49	167.539.291,64	15.429.077,06	(+)
DESPESAS DE CAPITAL		39.090.499,04	34.925.517,86	5.202.100,00	5.202.100,00	4.164.981,18	(+)
INVESTIMENTOS		39.090.499,04	34.925.517,86	5.202.100,00	5.202.100,00	4.164.981,18	(+)
DESPESAS (INTRA-ORÇAMENTÁRIAS)	108.888.412,00	127.138.400,64	97.216.416,81	97.216.416,81	97.216.416,81	29.921.983,83	(+)
PESSOAL E ENCARGOS SOCIAIS	108.888.412,00	127.138.390,64	97.216.416,81	97.216.416,81	97.216.416,81	29.921.973,83	(+)
OUTRAS DESPESAS CORRENTES		10,00				10,00	(+)
SUBTOTAL DAS DESPESAS	1.225.570.104,00	1.195.025.404,83	1.107.986.810,62	1.050.019.261,89	1.044.124.991,16	87.038.594,21	(+)
SUBTOTAL COM REFINANCIAMENTO	1.225.570.104,00	1.195.025.404,83	1.107.986.810,62	1.050.019.261,89	1.044.124.991,16	87.038.594,21	(+)
TOTAL	1.225.570.104,00	1.195.025.404,83	1.107.986.810,62	1.050.019.261,89	1.044.124.991,16	87.038.594,21	(+)

GOVERNO DO ESTADO DE MINAS GERAIS
SECRETARIA DE ESTADO DE FAZENDA
SUPERINTENDÊNCIA CENTRAL DE CONTADORIA GERAL

BALANÇO DE 2020

BALANÇO ORÇAMENTÁRIO

18/02/2021 12:04:28

1191 - SECRETARIA DE ESTADO DE FAZENDA

ADMINISTRAÇÃO DIRETA
ANEXO 12 LEI 4320

RESTOS A PAGAR NÃO PROCESSADOS	INSCRITOS EM EXERC ANTERIORES (a)	INSCRITOS EM 31/DEZ DO EXERC ANTERIOR (b)	LIQUIDADOS (c)	PAGOS (d)	CANCELADOS (e)	SALDO (f) = (a+b-d-e)	
DESPESAS (EXCETO INTRA-ORÇAMENTÁRIAS)	5.786.144,82	19.664.136,05	13.658.625,36	13.658.598,06	11.199.348,69	592.334,12	(+)
DESPESAS CORRENTES	1.537.174,51	19.062.038,98	12.769.389,21	12.769.361,91	7.237.518,20	592.333,38	(+)
PESSOAL E ENCARGOS SOCIAIS		128.968,17	63.852,86	63.852,86	65.115,31		
OUTRAS DESPESAS CORRENTES	1.537.174,51	18.933.070,81	12.705.536,35	12.705.509,05	7.172.402,89	592.333,38	(+)
DESPESAS DE CAPITAL	4.248.970,31	602.097,07	889.236,15	889.236,15	3.961.830,49	0,74	(+)
INVESTIMENTOS	4.248.970,31	602.097,07	889.236,15	889.236,15	3.961.830,49	0,74	(+)
DESPESAS (INTRA-ORÇAMENTÁRIAS)		2.676,00	2.676,00	2.676,00			
OUTRAS DESPESAS CORRENTES		2.676,00	2.676,00	2.676,00			
TOTAL	5.786.144,82	19.666.812,05	13.661.301,36	13.661.274,06	11.199.348,69	592.334,12	(+)

RESTOS A PAGAR PROCESSADOS E NÃO PROCESSADOS LIQUIDADOS	INSCRITOS EM EXERC ANTERIORES (a)	INSCRITOS EM 31/DEZ DO EXERC ANTERIOR (b)	PAGOS (c)	CANCELADOS (d)	SALDO (e) = (a+b-c-d)	
DESPESAS (EXCETO INTRA-ORÇAMENTÁRIAS)	21.991,11	5.195.322,39	5.211.258,20	759,77	5.295,53	(+)
DESPESAS CORRENTES	21.991,11	5.184.368,39	5.200.304,20	759,77	5.295,53	(+)
OUTRAS DESPESAS CORRENTES	21.991,11	5.184.368,39	5.200.304,20	759,77	5.295,53	(+)
DESPESAS DE CAPITAL		10.954,00	10.954,00			
INVESTIMENTOS		10.954,00	10.954,00			
TOTAL	21.991,11	5.195.322,39	5.211.258,20	759,77	5.295,53	(+)

HUDSON FERREIRA BOTELHO
Gerente da Divisão de Contabilidade Setorial
Contador CRC/MG 055228/O - CPF: 884.123.776-72

Balanço Financeiro

GOVERNO DO ESTADO DE MINAS GERAIS
SECRETARIA DE ESTADO DE FAZENDA
SUPERINTENDÊNCIA CENTRAL DE CONTADORIA GERAL

BALANÇO DE 2020

BALANÇO FINANCEIRO

18/02/2021 12:22:04

RECEITA

1191 - SECRETARIA DE ESTADO DE FAZENDA

ADMINISTRAÇÃO DIRETA
ANEXO 13 LEI 4320

TÍTULO	EXERCÍCIO 2020	EXERCÍCIO 2019
RECEITA ORÇAMENTÁRIA	15.743.729,67	
RECEITAS CORRENTES	83.698,01	
RECEITA PATRIMONIAL	83.698,01	
RECEITAS DE CAPITAL	15.660.031,66	
TRANSFERÊNCIA DE CAPITAL	15.660.031,66	
RECEBIMENTOS EXTRA-ORÇAMENTÁRIOS	307.179.233,50	120.071.824,58
INSCRIÇÃO DE RESTOS A PAGAR PROCESSADOS	5.894.270,73	5.195.322,39
INSCRIÇÃO DE RESTOS A PAGAR NÃO PROCESSADOS	57.967.548,73	19.666.812,05
DEPÓSITOS RESTITUÍVEIS E VALORES VINCULADOS	243.317.414,04	95.209.690,14
TRANSFERÊNCIAS FINANCEIRAS RECEBIDAS	1.305.529.192,67	1.210.985.949,05
TRANSFERÊNCIAS RECEBIDAS PARA A EXECUÇÃO ORÇAMENTÁRIA	1.301.479.139,12	1.209.307.017,46
TRANSFERÊNCIAS RECEBIDAS INDEPENDENTES DE EXECUÇÃO ORÇAMENTÁRIA - INTRA OFSS	4.050.053,55	1.678.931,59
SALDO EM ESPÉCIE DO EXERCÍCIO ANTERIOR	323.756,53	323.757,46
CAIXA E EQUIVALENTES DE CAIXA	323.756,53	323.757,46
TOTAL	1.628.775.912,37	1.331.381.531,09

DESPESA

TÍTULO	EXERCÍCIO 2020	EXERCÍCIO 2019
DESPESA ORÇAMENTÁRIA	1.107.986.810,62	1.072.337.154,34
DESPESA ORÇAMENTÁRIA	1.010.770.393,81	966.874.940,53
ADMINISTRAÇÃO	1.010.770.393,81	966.874.940,53
DESPESA INTRA ORÇAMENTÁRIA	97.216.416,81	105.462.213,81
ADMINISTRAÇÃO	97.216.416,81	105.462.213,81
PAGAMENTOS EXTRAORÇAMENTÁRIOS	295.048.083,46	116.490.426,99
PAGAMENTOS DE RESTOS A PAGAR PROCESSADOS	5.211.258,20	22.507.715,31
PAGAMENTOS DE RESTOS A PAGAR NÃO PROCESSADOS	13.661.274,06	19.682.260,49
DEPÓSITOS RESTITUÍVEIS E VALORES VINCULADOS	276.175.551,20	74.300.451,19
TRANSFERÊNCIAS FINANCEIRAS CONCEDIDAS	215.136.070,06	142.230.193,23
TRANSFERÊNCIAS CONCEDIDAS PARA A EXECUÇÃO ORÇAMENTÁRIA	202.755.943,16	138.617.757,56
TRANSFERÊNCIAS CONCEDIDAS INDEPENDENTES DE EXECUÇÃO ORÇAMENTÁRIA - INTRA OFSS	12.380.126,90	3.612.435,67
SALDO EM ESPÉCIE PARA O EXERCÍCIO SEGUINTE	10.604.948,23	323.756,53
CAIXA E EQUIVALENTES DE CAIXA	10.604.948,23	323.756,53
TOTAL	1.628.775.912,37	1.331.381.531,09

HUDSON FERREIRA BOTELHO
Gerente da Divisão de Contabilidade Setorial
Contador CRC/MG 055228/O - CPF: 884.123.776-72

Demonstração de Fluxo de Caixa

GOVERNO DO ESTADO DE MINAS GERAIS
SECRETARIA DE ESTADO DE FAZENDA
SUPERINTENDÊNCIA CENTRAL DE CONTADORIA GERAL

BALANÇO DE 2020

DEMONSTRAÇÃO DOS FLUXOS DE CAIXA

18/02/2021 12:27:13

QUADRO - DEMONSTRAÇÃO DOS FLUXOS DE CAIXA

ADMINISTRAÇÃO DIRETA

1191 - SECRETARIA DE ESTADO DE FAZENDA

TÍTULO	EXERCÍCIO 2020	EXERCÍCIO 2019
FLUXOS DE CAIXA DAS ATIVIDADES OPERACIONAIS		
INGRESSOS	1.057.094.796,49	1.088.832.990,54
RECEITAS DERIVADAS E ORIGINÁRIAS	83.698,01	
TRANSFERÊNCIAS RECEBIDAS EXECUÇÃO ORÇAMENTÁRIA/RP	12.164.689,62	8.794.961,13
OUTROS INGRESSOS OPERACIONAIS	1.044.846.408,86	1.080.038.029,41
DESEMBOLSOS	1.056.387.739,60	1.064.925.147,19
PESSOAL E DEMAIS DESPESAS	959.168.646,79	959.465.609,38
TRANSFERÊNCIAS CONCEDIDAS	97.219.092,81	105.459.537,81
FLUXO DE CAIXA LÍQUIDO DAS ATIVIDADES OPERACIONAIS (I)	707.056,89	23.907.843,35
FLUXOS DE CAIXA DAS ATIVIDADES DE INVESTIMENTO		
DESEMBOLSOS	6.085.896,85	23.907.844,28
AQUISIÇÃO DE ATIVO NÃO CIRCULANTE	5.805.935,53	2.792.925,50
OUTROS DESEMBOLSOS DE INVESTIMENTOS	279.961,32	21.114.918,78
FLUXO DE CAIXA LÍQUIDO DAS ATIVIDADES DE INVESTIMENTO (II)	-6.085.896,85	-23.907.844,28
FLUXOS DE CAIXA DAS ATIVIDADES DE FINANCIAMENTO		
INGRESSOS	15.660.031,66	
TRANSFERÊNCIAS DE CAPITAL RECEBIDAS	15.660.031,66	
FLUXO DE CAIXA LÍQUIDO DAS ATIVIDADES DE FINANCIAMENTO (III)	15.660.031,66	
GERAÇÃO LÍQUIDA DE CAIXA E EQUIVALENTE DE CAIXA (I+II+III)	10.281.191,70	-0,93
CAIXA E EQUIVALENTES DE CAIXA INICIAL (1)	323.756,53	323.757,46
CAIXA E EQUIVALENTES DE CAIXA FINAL (2)	10.604.948,23	323.756,53
GERAÇÃO LÍQUIDA DE CAIXA E EQUIVALENTE DE CAIXA NO EXERCICIO (2 - 1)	10.281.191,70	-0,93

QUADRO - RECEITAS DERIVADAS E ORIGINÁRIAS

TÍTULO	EXERCÍCIO 2020	EXERCÍCIO 2019
RECEITAS DERIVADAS E ORIGINÁRIAS		
REMUNERAÇÃO DAS DISPONIBILIDADES	83.698,01	
TOTAL DAS RECEITAS DERIVADAS E ORIGINÁRIAS	83.698,01	

QUADRO - TRANSFERÊNCIAS RECEBIDAS E CONCEDIDAS

TÍTULO	EXERCÍCIO 2020	EXERCÍCIO 2019
TRANSFERÊNCIAS CONCEDIDAS		
INTRAGOVERNAMENTAIS	97.219.092,81	105.459.537,81
TOTAL DAS TRANSFERÊNCIAS CONCEDIDAS	97.219.092,81	105.459.537,81

GOVERNO DO ESTADO DE MINAS GERAIS
SECRETARIA DE ESTADO DE FAZENDA
SUPERINTENDÊNCIA CENTRAL DE CONTADORIA GERAL

BALANÇO DE 2020

DEMONSTRAÇÃO DOS FLUXOS DE CAIXA

18/02/2021 12:27:13

QUADRO - DESEMBOLSOS DE PESSOAL E DEMAIS DESPESAS POR FUNÇÃO

ADMINISTRAÇÃO DIRETA

1191 - SECRETARIA DE ESTADO DE FAZENDA

T Í T U L O	EXERCÍCIO 2020	EXERCÍCIO 2019
ADMINISTRAÇÃO	959.168.646,79	959.465.609,38
TOTAL DOS DESEMBOLSOS DE PESSOAL E DEMAIS DESPESAS POR FUNÇÃO	959.168.646,79	959.465.609,38

** REFERE-SE AO RPP DE PESSOAL QUE É CONSIDERADO PAGO NA EXECUÇÃO ORÇAMENTÁRIA

HUDSON FERREIRA BOTELHO
Gerente da Divisão de Contabilidade Setorial
Contador CRC/MG 055228/O - CPF: 884.123.776-72

Balanço Patrimonial

GOVERNO DO ESTADO DE MINAS GERAIS
SECRETARIA DE ESTADO DE FAZENDA
SUPERINTENDÊNCIA CENTRAL DE CONTADORIA GERAL

BALANÇO DE 2020

BALANÇO PATRIMONIAL

18/02/2021 15:52:34

CÓDIGO	TÍTULO	EXERCÍCIO 2020	EXERCÍCIO 2019
1	ATIVO	141.605.586,13	121.157.536,84
1.1	ATIVO CIRCULANTE	75.480.240,98	32.453.738,66
1.1.1	CAIXA E EQUIVALENTES DE CAIXA	10.604.948,23	323.756,53
1.1.1.1	CAIXA E EQUIVALENTES DE CAIXA EM MOEDA NACIONAL	10.604.948,23	323.756,53
1.1.1.1.1	CAIXA E EQUIVALENTES DE CAIXA EM MOEDA NACIONAL - CONSOLIDAÇÃO	10.541.629,67	0,00
1.1.1.1.1.02	BANCOS CONTA MOVIMENTO	8.431.480,13	0,00
1.1.1.1.1.09	RECURSOS BLOQUEADOS/INDISPONIVEIS-INSTITUICAO FINANCEIRA	585.373,54	0,00
1.1.1.1.1.10	APLICACOES FINANCEIRAS	1.524.776,00	0,00
1.1.1.1.2	CAIXA E EQUIVALENTES DE CAIXA EM MOEDA NACIONAL - INTRA OFSS	63.318,56	323.756,53
1.1.1.1.2.01	RECURSOS DE MOVIMENTAÇÕES DA UNIDADE TESOURARIA	63.318,56	323.756,53
1.1.1.1.2.01.02	CONTAS DE MOVIMENTACAO INTERNA - CMI	63.318,56	323.756,53
1.1.3	DEMAIS CRÉDITOS E VALORES A CURTO PRAZO	64.279.359,09	31.236.275,94
1.1.3.1	ADIANTAMENTOS CONCEDIDOS	0,00	5.022,30
1.1.3.1.1	ADIANTAMENTOS CONCEDIDOS - CONSOLIDACAO	0,00	5.022,30
1.1.3.1.1.01	ADIANTAMENTOS CONCEDIDOS A PESSOAL	0,00	5.022,30
1.1.3.1.1.01.01	ADIANTAMENTOS/DIARIAS ANTECIPADAS CONCEDIDOS A PESSOAL	0,00	4.521,75
1.1.3.1.1.01.90	ADIANTAMENTOS/DIARIAS DE VIAGEM A CONCEDER A PESSOAL	0,00	500,55
1.1.3.4	CRÉDITOS POR DANOS AO PATRIMÔNIO	136.740,78	136.740,78
1.1.3.4.1	CRÉDITOS POR DANOS AO PATRIMÔNIO - CONSOLIDAÇÃO	136.740,78	136.740,78
1.1.3.4.1.02	PAGAMENTO SEM CRÉDITO ORCAMENTÁRIO	2.017,57	2.017,57
1.1.3.4.1.88	OUTRAS RESPONSABILIDADES	134.723,21	134.723,21
1.1.3.8	OUTROS CRÉDITOS A RECEBER E VALORES A CURTO PRAZO	64.142.618,31	31.094.512,86
1.1.3.8.2	OUTROS CRÉDITOS A RECEBER E VALORES A CURTO PRAZO - INTRA OFSS	64.142.618,31	31.094.512,86
1.1.3.8.2.01	CREDITO FINANCEIRO A RECEBER - UNIDADE FINANCEIRA CENTRAL	64.142.618,31	31.094.512,86
1.1.5	ESTOQUES	595.933,66	893.706,19
1.1.5.6	ALMOXARIFADO	595.373,66	893.706,19
1.1.5.6.1	ALMOXARIFADO - CONSOLIDAÇÃO	595.373,66	893.706,19
1.1.5.6.1.01	MATERIAL DE CONSUMO	595.373,66	893.706,19
1.1.5.8	OUTROS ESTOQUES	560,00	0,00
1.1.5.8.1	OUTROS ESTOQUES - CONSOLIDAÇÃO	560,00	0,00
1.1.5.8.1.02	PRODUTOS E BENS PARA REVENDA E PREMIACAO	560,00	0,00
1.2	ATIVO NÃO CIRCULANTE	66.125.345,15	88.703.798,18
1.2.1	ATIVO REALIZÁVEL A LONGO PRAZO	1.069.214,09	1.069.214,09
1.2.1.2	DEMAIS CRÉDITOS E VALORES A LONGO PRAZO	1.069.214,09	1.069.214,09
1.2.1.2.1	DEMAIS CREDITOS E VALORES A LONGO PRAZO - CONSOLIDAÇÃO	1.069.214,09	1.069.214,09
1.2.1.2.1.06	DEPÓSITOS RESTITUÍVEIS E VALORES VINCULADOS	1.069.214,09	1.069.214,09
1.2.1.2.1.06.03	DEPOSITOS JUDICIAIS/RECURSAL	1.069.214,09	1.069.214,09
1.2.3	IMOBILIZADO	54.431.740,27	77.610.509,63
1.2.3.1	BENS MÓVEIS	63.654.337,22	77.242.409,63
1.2.3.1.1	BENS MÓVEIS - CONSOLIDAÇÃO	63.654.337,22	77.242.409,63
1.2.3.1.1.01	BENS MOVEIS	63.586.255,78	76.356.492,26
1.2.3.1.1.04	BENS MOVEIS A TRANSFERIR	68.081,44	885.917,37
1.2.3.1.1.88	BENS MOVEIS A INCORPORAR	68.081,44	0,00
1.2.3.1.1.88.01	BENS MOVEIS A INCORPORAR	68.081,44	0,00
1.2.3.1.1.99	(-)BENS MOVEIS A INCORPORAR POR TRANSFERENCIA	-68.081,44	0,00
1.2.3.1.1.99.02	(-)BENS MÓVEIS A INCORPORAR/TRANSFERENCIA	-68.081,44	0,00
1.2.3.2	BENS IMÓVEIS	368.100,00	368.100,00
1.2.3.2.1	BENS IMÓVEIS - CONSOLIDAÇÃO	368.100,00	368.100,00
1.2.3.2.1.06	INSTALACOES PENDENTES DE INCORPORACAO PATRIMONIAL - IMOVEIS	368.100,00	368.100,00
1.2.3.8	(-) DEPRECIAÇÃO, EXAUSTÃO E AMORTIZAÇÃO ACUMULADAS	-9.590.696,95	0,00
1.2.3.8.1	(-) DEPRECIAÇÃO, EXAUSTÃO E AMORTIZAÇÃO ACUMULADAS - CONSOLIDAÇÃO	-9.590.696,95	0,00
1.2.3.8.1.01	(-) DEPRECIACAO ACUMULADA - BENS MOVEIS	-9.590.696,95	0,00

GOVERNO DO ESTADO DE MINAS GERAIS
SECRETARIA DE ESTADO DE FAZENDA
SUPERINTENDÊNCIA CENTRAL DE CONTADORIA GERAL

BALANÇO DE 2020

BALANÇO PATRIMONIAL

18/02/2021 15:52:34

ATIVO

1191 - SECRETARIA DE ESTADO DE FAZENDA

ADMINISTRAÇÃO DIRETA
ANEXO 14 LEI 4320

CÓDIGO	TÍTULO	EXERCÍCIO 2020	EXERCÍCIO 2019
1.2.4	INTANGIVEL	10.624.390,79	10.024.074,46
1.2.4.1	SOFTWARES	10.624.390,79	10.024.074,46
1.2.4.1.1	SOFTWARES - CONSOLIDAÇÃO	10.624.390,79	10.024.074,46
1.2.4.1.1.01	SOFTWARES	10.624.390,79	10.024.074,46
TOTAL DO ATIVO		141.605.586,13	121.157.536,84

PASSIVO

CÓDIGO	TÍTULO	EXERCÍCIO 2020	EXERCÍCIO 2019
2	PASSIVO E PATRIMONIO LIQUIDO	141.605.586,13	121.157.536,84
2.1	PASSIVO CIRCULANTE	6.496.018,12	5.627.918,60
2.1.1	OBRIGAÇÕES TRABALHISTAS, PREVIDENCIÁRIAS E ASSISTENCIAIS A PAGAR A CURTO PRAZO	11.553,88	0,00
2.1.1.1	PESSOAL A PAGAR	11.553,88	0,00
2.1.1.1.1	PESSOAL A PAGAR - CONSOLIDAÇÃO	11.553,88	0,00
2.1.1.1.1.01	SALARIOS A PAGAR	11.553,88	0,00
2.1.1.1.1.01.01	PESSOAL - ATIVO	11.553,88	0,00
2.1.3	FORNECEDORES E CONTAS A PAGAR A CURTO PRAZO	5.888.039,68	5.206.359,50
2.1.3.1	FORNECEDORES E CONTAS A PAGAR NACIONAIS A CURTO PRAZO	5.888.039,68	5.206.359,50
2.1.3.1.1	FORNECEDORES E CONTAS A PAGAR NACIONAIS A CURTO PRAZO - CONSOLIDAÇÃO	5.888.039,68	5.206.359,50
2.1.3.1.1.01	FORNECEDORES E CONTAS A PAGAR	5.888.039,68	5.206.359,50
2.1.8	DEMAIS OBRIGAÇÕES A CURTO PRAZO	596.424,56	421.559,10
2.1.8.8	VALORES RESTITUÍVEIS	596.424,56	410.605,10
2.1.8.8.1	VALORES RESTITUÍVEIS - CONSOLIDAÇÃO	596.424,56	410.605,10
2.1.8.8.1.03	CONTRIBUICOES/RETENCOES/DESCONTOS INSTITUTOS/ENTIDADES DE PREVIDENCIA	148.697,14	117.671,77
2.1.8.8.1.08	DEPOSITOS DE TERCEIROS	139.299,82	30.082,33
2.1.8.8.1.88	OUTROS VALORES RESTITUIVEIS	308.427,60	262.851,00
2.1.8.9	OUTRAS OBRIGAÇÕES A CURTO PRAZO	0,00	10.954,00
2.1.8.9.1	OUTRAS OBRIGAÇÕES A CURTO PRAZO - CONSOLIDAÇÃO	0,00	10.954,00
2.1.8.9.1.01	INVESTIMENTOS	0,00	10.954,00
2.3	PATRIMÔNIO LÍQUIDO	135.109.568,01	115.529.618,24
2.3.6	DEMAIS RESERVAS	17.731.666,48	16.265.136,98
2.3.6.1	RESERVA DE REAVALIAÇÃO	17.731.666,48	16.265.136,98
2.3.6.1.1	RESERVA DE REAVALIAÇÃO - CONSOLIDAÇÃO	17.731.666,48	16.265.136,98
2.3.6.1.1.01	RESERVA DE REAVALIACAO	17.731.666,48	16.265.136,98
2.3.7	RESULTADOS ACUMULADOS	117.377.901,53	99.264.481,26
2.3.7.1	SUPERÁVITS OU DÉFICITS ACUMULADOS	117.377.901,53	99.264.481,26
2.3.7.1.1	SUPERÁVITS OU DÉFICITS ACUMULADOS - CONSOLIDAÇÃO	-8.235.358.496,53	-7.260.297.887,00
2.3.7.1.1.01	SUPERAVITS OU DEFICITS DO EXERCICIO	-975.060.609,53	-995.527.519,49
2.3.7.1.1.02	SUPERAVITS OU DEFICITS DE EXERCICIOS ANTERIORES	-7.260.297.887,00	-6.264.770.367,51
2.3.7.1.2	SUPERÁVITS OU DÉFICITS ACUMULADOS - INTRA OFSS	8.352.737.214,06	7.359.563.184,26
2.3.7.1.2.01	SUPERAVITS OU DEFICITS DO EXERCICIO	993.174.029,80	963.296.218,01
2.3.7.1.2.02	SUPERAVITS OU DEFICITS DE EXERCICIOS ANTERIORES	7.359.563.184,26	6.396.266.966,25
2.3.7.1.3	SUPERÁVITS OU DÉFICITS ACUMULADOS - INTER OFSS - UNIÃO	-816,00	-816,00
2.3.7.1.3.02	SUPERAVITS OU DEFICITS DE EXERCICIOS ANTERIORES	-816,00	-816,00
TOTAL DO PASSIVO		141.605.586,13	121.157.536,84

GOVERNO DO ESTADO DE MINAS GERAIS
SECRETARIA DE ESTADO DE FAZENDA
SUPERINTENDÊNCIA CENTRAL DE CONTADORIA GERAL

BALANÇO DE 2020

BALANÇO PATRIMONIAL

18/02/2021 15:52:34

QUADRO DOS ATIVOS E PASSIVOS FINANCEIROS E PERMANENTES - (LEI N° 4.320/1964)

1191 - SECRETARIA DE ESTADO DE FAZENDA

ADMINISTRAÇÃO DIRETA
ANEXO 14 LEI 4320

TÍTULO	EXERCÍCIO 2020	EXERCÍCIO 2019
ATIVO		
ATIVO FINANCEIRO	74.747.566,54	31.418.769,94
ATIVO PERMANENTE	66.858.019,59	89.738.766,90
TOTAL DO ATIVO	141.605.586,13	121.157.536,84
PASSIVO		
PASSIVO FINANCEIRO	65.055.873,67	31.080.875,47
TOTAL DO PASSIVO	65.055.873,67	31.080.875,47
SALDO PATRIMONIAL	76.549.712,46	90.076.661,37

QUADRO DAS CONTAS DE COMPENSAÇÃO - (LEI N° 4.320/1964)

T Í T U L O	EXERCÍCIO 2020	EXERCÍCIO 2019
ATOS POTENCIAIS ATIVOS		
GARANTIAS E CONTRAGARANTIAS RECEBIDAS	24.365.506,57	35.948.941,31
TOTAL DOS ATOS POTENCIAS ATIVOS	24.365.506,57	35.948.941,31
ATOS POTENCIAIS PASSIVOS		
OBRIGAÇÕES CONTRATUAIS	321.809.386,69	224.130.768,81
TOTAL DOS ATOS POTENCIAS PASSIVOS	321.809.386,69	224.130.768,81

HUDSON FERREIRA BOTELHO
Gerente da Divisão de Contabilidade Setorial
Contador CRC/MG 055228/O - CPF: 884.123.776-72

Demonstração das Variações Patrimoniais

GOVERNO DO ESTADO DE MINAS GERAIS
SECRETARIA DE ESTADO DE FAZENDA
SUPERINTENDÊNCIA CENTRAL DE CONTADORIA GERAL

BALANÇO DE 2020

DEMONSTRAÇÃO DAS VARIAÇÕES PATRIMONIAIS

18/02/2021 12:34:15

CÓDIGO	TÍTULO	EXERCÍCIO 2020	EXERCÍCIO 2019
4	VARIACAO PATRIMONIAL AUMENTATIVA	1.333.099.131,25	1.224.110.934,77
4.4	VARIAÇÕES PATRIMONIAIS AUMENTATIVAS FINANCEIRAS	83.698,01	0,00
4.4.5	REMUNERAÇÃO DE DEPÓSITOS BANCÁRIOS E APLICAÇÕES FINANCEIRAS	83.698,01	0,00
4.4.5.1	REMUNERAÇÃO DE DEPÓSITOS BANCÁRIOS	83.698,01	0,00
4.4.5.1.1	REMUNERAÇÃO DE DEPÓSITOS BANCÁRIOS - CONSOLIDAÇÃO	83.698,01	0,00
4.4.5.1.1.01	REMUNERACAO DE DEPOSITOS BANCARIOS	83.698,01	0,00
4.5	TRANSFERÊNCIAS E DELEGAÇÕES RECEBIDAS	1.321.189.224,33	1.210.985.949,05
4.5.1	TRANSFERÊNCIAS INTRAGOVERNAMENTAIS	1.305.529.192,67	1.210.985.949,05
4.5.1.1	TRANSFERÊNCIAS RECEBIDAS PARA A EXECUÇÃO ORÇAMENTÁRIA	1.301.479.139,12	1.209.307.017,46
4.5.1.1.2	TRANSFERÊNCIAS RECEBIDAS PARA A EXECUÇÃO ORÇAMENTÁRIA - INTRA OFSS	1.301.479.139,12	1.209.307.017,46
4.5.1.1.2.01	COTA FINANCEIRA RECEBIDA	119.978.825,42	72.860.592,90
4.5.1.1.2.01.01	COTA FINANCEIRA RECEBIDA UNIDADE FINANCEIRA CENTRAL	113.531.317,66	51.469.063,18
4.5.1.1.2.01.02	COTA FINANCEIRA RECEBIDA UNIDADE FINANCEIRA ORGAO	5.969.070,46	21.391.529,72
4.5.1.1.2.01.03	COTA FINANCEIRA RECEBIDA UNIDADE FINANCIADORA DO GASTO	478.437,30	0,00
4.5.1.1.2.02	REPASSES RECEBIDOS	131.138.887,92	71.894.422,98
4.5.1.1.2.02.01	REPASSES RECEBIDOS RECURSOS DO TESOURO ESTADUAL	131.140.244,22	71.895.755,88
4.5.1.1.2.02.99	(-) RESTITUICAO DE REPASSES RECEBIDOS	-1.356,30	-1.332,90
4.5.1.1.2.02.99.01	(-) RESTITUICAO DE REPASSES RECEBIDOS RECURSOS DO TESOURO ESTADUAL	-1.356,30	-1.332,90
4.5.1.1.2.04	CRÉDITOS FINANCEIRO RECEBIDO	63.235.216,23	25.096.237,28
4.5.1.1.2.04.01	CREDITO FINANCEIRO A RECEBER UNIDADE FINANCEIRA CENTRAL	63.235.216,23	25.096.237,28
4.5.1.1.2.99	OUTRAS MOVIMENTAÇÕES ORÇAMENTÁRIAS	987.126.209,55	1.039.455.764,30
4.5.1.1.2.99.02	OPERACOES FINANCEIRAS ATIVAS ENTRE UNIDADES SETORIAIS	987.071.226,83	1.039.455.764,30
4.5.1.1.2.99.99	CANCELAMENTO DE COTA FINANCEIRA	54.982,72	0,00
4.5.1.1.2.99.99.03	CANCELAMENTO COTA FINANCEIRA RECEBIDA UNIDADE FINANCEIRA ORGAO	54.982,72	0,00
4.5.1.2	TRANSFERÊNCIAS RECEBIDAS INDEPENDENTES DE EXECUÇÃO ORÇAMENTÁRIA	4.050.053,55	1.678.931,59
4.5.1.2.2	TRANSFERÊNCIAS RECEBIDAS INDEPENDENTES DE EXECUÇÃO ORÇAMENTÁRIA - INTRA OFSS	4.050.053,55	1.678.931,59
4.5.1.2.2.01	CREDITO FINANCEIRO UNIDADE FINANCEIRA CENTRAL	4.050.053,55	1.678.931,59
4.5.3	TRANSFERENCIAS DAS INSTITUICOES PRIVADAS	15.660.031,66	0,00
4.5.3.2	TRANSFERÊNCIAS DAS INSTITUIÇÕES PRIVADAS COM FINS LUCRATIVOS	15.660.031,66	0,00
4.5.3.2.1	TRANSFERÊNCIAS DAS INSTITUIÇÕES PRIVADAS COM FINS LUCRATIVOS - CONSOLIDAÇÃO	15.660.031,66	0,00
4.5.3.2.1.01	TRANSFERENCIAS DAS INSTITUICOES PRIVADAS COM FINS LUCRATIVOS	15.660.031,66	0,00
4.6	VALORIZACAO E GANHOS COM ATIVOS E DESINCORPORACAO DE PASSIVOS	336.850,92	661.760,81
4.6.1	REAVALIAÇÃO DE ATIVOS	0,00	13.665,41
4.6.1.1	REAVALIAÇÃO DE IMOBILIZADO	0,00	13.665,41
4.6.1.1.1	REAVALIAÇÃO DE IMOBILIZADO - CONSOLIDAÇÃO	0,00	13.665,41
4.6.1.1.1.01	REAVALIAÇÃO DE IMOBILIZADO	0,00	13.665,41
4.6.1.1.1.01.01	REAVALIACAO DE BENS MOVEIS	0,00	13.665,41
4.6.3	GANHOS COM INCORPORAÇÃO DE ATIVOS	336.850,92	648.095,40
4.6.3.9	OUTROS GANHOS COM INCORPORAÇÃO DE ATIVOS	336.850,92	648.095,40
4.6.3.9.1	OUTROS GANHOS COM INCORPORAÇÃO DE ATIVOS - CONSOLIDAÇÃO	336.850,92	648.095,40
4.6.3.9.1.01	INCORPORACAO DE ESTOQUES	305.605,78	611.483,40
4.6.3.9.1.03	INCORPORACAO DE BENS MOVEIS	31.245,14	36.612,00
4.9	OUTRAS VARIAÇÕES PATRIMONIAIS AUMENTATIVAS	11.489.357,99	12.463.224,91
4.9.9	DIVERSAS VARIAÇÕES PATRIMONIAIS AUMENTATIVAS	11.489.357,99	12.463.224,91
4.9.9.9	VARIAÇÕES PATRIMONIAIS AUMENTATIVAS DECORRENTES DE FATOS GERADORES DIVERSOS	11.489.357,99	12.463.224,91
4.9.9.9.1	VARIAÇÕES PATRIMONIAIS AUMENTATIVAS DECORRENTES DE FATOS GERADORES DIVERSOS - CONSOLIDAÇÃO	11.489.357,99	12.463.224,91
4.9.9.9.1.09	REVERSAO DE DEPRECIACAO/AMORTIZACAO/EXAUSTAO E REAVALIACAO DE BENS	1.266.320,29	0,00
4.9.9.9.1.11	BENS MOVEIS INCORPORADOS POR TRANSFERENCIA	10.218.129,10	12.442.706,92
4.9.9.9.1.77	VARIACOES PATRIMONIAIS AUMENTATIVAS - BALANCO FINANCEIRO	4.908,60	20.517,99
4.9.9.9.1.77.01	VARIACAO PATRIMONIAL AUMENTATIVA FATOS DIVERSOS BALANCO FINANCEIRO	4.908,60	20.517,99
4.9.9.9.1.77.01.02	VARIACAO PATRIMONIAL AUMENTATIVA CONSIGNACOES E RETENCOES B.F	3.109,12	2.081,56
4.9.9.9.1.77.01.03	VARIACAO PATRIMONIAL AUMENTATIVA DEPOSITO DIVERSAS ORIGENS B.F	1.039,71	261,73

GOVERNO DO ESTADO DE MINAS GERAIS
SECRETARIA DE ESTADO DE FAZENDA
SUPERINTENDÊNCIA CENTRAL DE CONTADORIA GERAL

BALANÇO DE 2020

DEMONSTRAÇÃO DAS VARIAÇÕES PATRIMONIAIS

VARIAÇÃO PATRIMONIAL AUMENTATIVA

18/02/2021 12:34:15

1191 - SECRETARIA DE ESTADO DE FAZENDA

ADMINISTRAÇÃO DIRETA
ANEXO 15 LEI 4320

CÓDIGO	TÍTULO	EXERCÍCIO 2020	EXERCÍCIO 2019
4.9.9.9.1.77.01.04	VARIACAO PATRIMONIAL AUMENTATIVA OBRIG LIQ PAGAR EXERC ANTERIOR RPP B.F.	759,77	18.174,70
TOTAL DAS VARIAÇÕES PATRIMONIAIS AUMENTATIVAS		1.333.099.131,25	1.224.110.934,77
RESULTADO PATRIMONIAL - DÉFICIT VERIFICADO		0,00	32.231.301,48
TOTAL GERAL		1.333.099.131,25	1.256.342.236,25

GOVERNO DO ESTADO DE MINAS GERAIS
SECRETARIA DE ESTADO DE FAZENDA
SUPERINTENDÊNCIA CENTRAL DE CONTADORIA GERAL

BALANÇO DE 2020

DEMONSTRAÇÃO DAS VARIAÇÕES PATRIMONIAIS

18/02/2021 12:34:15

VARIAÇÃO PATRIMONIAL DIMINUTIVA

1191 - SECRETARIA DE ESTADO DE FAZENDA

ADMINISTRAÇÃO DIRETA
ANEXO 15 LEI 4320

CÓDIGO	TÍTULO	EXERCÍCIO 2020	EXERCÍCIO 2019
3	VARIAÇÃO PATRIMONIAL DIMINUTIVA	1.314.985.710,98	1.256.342.236,25
3.1	PESSOAL E ENCARGOS	871.459.006,26	940.320.082,80
3.1.1	REMUNERAÇÃO A PESSOAL	766.797.183,46	827.736.500,38
3.1.1.9	REMUNERAÇÃO A PESSOAL ATIVO	766.797.183,46	827.736.500,38
3.1.1.9.1	REMUNERAÇÃO A PESSOAL ATIVO	766.797.183,46	827.736.500,38
3.1.1.9.1.01	PESSOAL ATIVO	766.797.183,46	827.736.500,38
3.1.2	ENCARGOS PATRONAIS	98.448.366,97	106.665.825,73
3.1.2.5	CONTRIBUICOES A ENTIDADES FECHADAS DE PREVIDENCIA	5.358,55	4.268,35
3.1.2.5.1	CONTRIBUICOES A ENTIDADES FECHADAS DE PREVIDENCIA - CONSOLIDACAO	5.358,55	4.268,35
3.1.2.5.1.01	CONTRIBUICOES A ENTIDADES FECHADAS DE PREVIDENCIA	5.358,55	4.268,35
3.1.2.9	OUTROS ENCARGOS PATRONAIS	98.443.008,42	106.661.557,38
3.1.2.9.1	OUTROS ENCARGOS PATRONAIS - CONSOLIDAÇÃO	1.226.591,61	1.202.019,57
3.1.2.9.1.01	OUTROS ENCARGOS PATRONAIS	1.226.591,61	1.202.019,57
3.1.2.9.2	OUTROS ENCARGOS PATRONAIS - INTRA OFSS	97.216.416,81	105.459.537,81
3.1.2.9.2.01	OUTROS ENCARGOS PATRONAIS	97.216.416,81	105.459.537,81
3.1.9	OUTRAS VARIACOES PATRIMONIAIS DIMINUTIVAS - PESSOAL E ENCARGOS	6.213.455,83	5.917.756,69
3.1.9.2	PESSOAL REQUISITADO DE OUTROS ORGAOS E ENTES	1.289.168,18	1.015.410,58
3.1.9.2.1	PESSOAL REQUISITADO DE OUTROS ORGAOS E ENTES - CONSOLIDACAO	1.289.168,18	1.015.410,58
3.1.9.2.1.01	PESSOAL REQUISITADO DE OUTROS ORGAOS	1.289.168,18	1.015.410,58
3.1.9.9	OUTRAS VPD DE PESSOAL E ENCARGOS	4.924.287,65	4.902.346,11
3.1.9.9.1	OUTRAS VPD DE PESSOAL E ENCARGOS - CONSOLIDACAO	4.924.287,65	4.902.346,11
3.1.9.9.1.01	OUTRAS OBRIGACOES TRABALHISTAS	4.924.287,65	4.902.346,11
3.2	BENEFICIOS PREVIDENCIARIOS E ASSISTENCIAIS	2,40	0,00
3.2.9	OUTROS BENEFÍCIOS PREVIDENCIÁRIOS E ASSISTENCIAIS	2,40	0,00
3.2.9.9	OUTROS BENEFÍCIOS PREVIDENCIÁRIOS E ASSISTENCIAIS	2,40	0,00
3.2.9.9.1	OUTROS BENEFÍCIOS PREVIDENCIÁRIOS E ASSISTENCIAIS - CONSOLIDAÇÃO	2,40	0,00
3.2.9.9.1.01	OUTROS BENEFÍCIOS PREVIDENCIÁRIOS E ASSISTENCIAIS	2,40	0,00
3.3	USO DE BENS, SERVIÇOS E CONSUMO DE CAPITAL FIXO	100.454.623,34	74.948.660,42
3.3.1	USO DE MATERIAL DE CONSUMO	1.066.488,76	1.828.729,01
3.3.1.1	CONSUMO DE MATERIAL	1.066.488,76	1.828.729,01
3.3.1.1.1	CONSUMO DE MATERIAL - CONSOLIDAÇÃO	1.066.488,76	1.828.729,01
3.3.1.1.1.01	CONSUMO DE MATERIAL/MEDICAMENTOS	1.066.488,76	1.828.729,01
3.3.2	SERVIÇOS	88.352.845,21	73.119.931,41
3.3.2.1	DIÁRIAS	75.697,66	310.716,58
3.3.2.1.1	DIÁRIAS - CONSOLIDAÇÃO	75.697,66	310.716,58
3.3.2.1.1.01	DIARIAS DE VIAGEM-PESSOAL CIVIL/MILITAR	75.697,66	310.716,58
3.3.2.2	SERVIÇOS TERCEIROS - PF	1.339.842,85	2.540.776,63
3.3.2.2.1	SERVIÇOS TERCEIROS - PF - CONSOLIDAÇÃO	1.339.842,85	2.540.776,63
3.3.2.2.1.01	SERVICOS TERCEIROS - PF	1.339.842,85	2.540.776,63
3.3.2.3	SERVIÇOS TERCEIROS - PJ	86.937.304,70	70.268.438,20
3.3.2.3.1	SERVIÇOS TERCEIROS - PJ - CONSOLIDAÇÃO	86.934.628,70	70.268.438,20
3.3.2.3.1.01	SERVICOS TERCEIROS - PJ	86.934.628,70	70.268.438,20
3.3.2.3.2	SERVIÇOS TERCEIROS - PJ - INTRA OFSS	2.676,00	0,00
3.3.2.3.2.01	SERVIÇOS TERCEIROS - PJ	2.676,00	0,00
3.3.3	DEPRECIAÇÃO, AMORTIZAÇÃO E EXAUSTÃO	11.035.289,37	0,00
3.3.3.1	DEPRECIAÇÃO	11.035.289,37	0,00
3.3.3.1.1	DEPRECIAÇÃO - CONSOLIDAÇÃO	11.035.289,37	0,00
3.3.3.1.1.01	BENS MÓVEIS	11.035.289,37	0,00
3.4	VARIAÇÕES PATRIMONIAIS DIMINUTIVAS FINANCEIRAS	42.264.827,18	138.604,29
3.4.2	JUROS E ENCARGOS DE MORA	42.264.827,18	138.604,29
3.4.2.3	JUROS E ENCARGOS DE MORA DE AQUISIÇÃO DE BENS E SERVIÇOS	42.264.827,18	138.604,29
3.4.2.3.1	JUROS E ENCARGOS DE MORA DE AQUISIÇÃO DE BENS E SERVIÇOS - CONSOLIDAÇÃO	42.264.827,18	138.604,29

GOVERNO DO ESTADO DE MINAS GERAIS
SECRETARIA DE ESTADO DE FAZENDA
SUPERINTENDÊNCIA CENTRAL DE CONTADORIA GERAL

BALANÇO DE 2020

DEMONSTRAÇÃO DAS VARIAÇÕES PATRIMONIAIS

VARIAÇÃO PATRIMONIAL DIMINUTIVA

18/02/2021 12:34:15

1191 - SECRETARIA DE ESTADO DE FAZENDA

ADMINISTRAÇÃO DIRETA
ANEXO 15 LEI 4320

CÓDIGO	TÍTULO	EXERCÍCIO 2020	EXERCÍCIO 2019
3.4.2.3.1.01	JUROS E ENCARGOS DE MORA DE AQUISIÇÃO DE BENS E SERVIÇOS	42.264.827,18	138.604,29
3.5	TRANSFERÊNCIAS E DELEGAÇÕES CONCEDIDAS	215.136.070,06	142.230.193,23
3.5.1	TRANSFERÊNCIAS INTRAGOVERNAMENTAIS	215.136.070,06	142.230.193,23
3.5.1.1	TRANSFERÊNCIAS CONCEDIDAS PARA EXECUÇÃO ORÇAMENTÁRIA	202.755.943,16	138.617.757,56
3.5.1.1.2	TRANSFERÊNCIAS CONCEDIDAS PARA EXECUÇÃO ORÇAMENTÁRIA - INTRA OFSS	202.755.943,16	138.617.757,56
3.5.1.1.2.01	COTA FINANCEIRA CONCEDIDA	5.969.070,46	21.391.529,72
3.5.1.1.2.01.02	COTA FINANCEIRA CONCEDIDA UNIDADE FINANCEIRA ORGAO	5.969.070,46	21.391.529,72
3.5.1.1.2.02	REPASSES CONCEDIDOS	131.138.887,92	71.894.422,98
3.5.1.1.2.02.01	REPASSES CONCEDIDOS RECURSOS DO TESOURO ESTADUAL	131.140.244,22	71.895.755,88
3.5.1.1.2.02.99	(-) DEVOLUCAO DE REPASSES CONCEDIDOS	-1.356,30	-1.332,90
3.5.1.1.2.02.99.01	(-) DEVOLUCAO DE REPASSES CONCEDIDOS RECURSOS DO TESOURO ESTADUAL	-1.356,30	-1.332,90
3.5.1.1.2.99	OUTRAS MOVIMENTAÇÕES ORÇAMENTÁRIAS	65.647.984,78	45.331.804,86
3.5.1.1.2.99.02	OPERACOES FINANCEIRAS PASSIVAS ENTRE UNIDADES SETORIAIS	65.590.893,44	45.328.551,74
3.5.1.1.2.99.99	RESTITUICAO COTA FINANCEIRA RECEBIDA	57.091,34	3.253,12
3.5.1.1.2.99.99.01	RESTITUICAO COTA FINANCEIRA RECEBIDA UNIDADE FINANCEIRA CENTRAL-GMIFP	1.356,30	1.332,90
3.5.1.1.2.99.99.02	RESTITUICAO COTA FINANC.RECEBIDA UNIDADE FINANC.CENTRAL-ELEMENTO/ITEM	752,32	1.920,22
3.5.1.1.2.99.99.03	RESTITUICAO COTA FINANCEIRA RECEBIDA UNIDADE FINANCEIRA ORGAO	54.982,72	0,00
3.5.1.2	TRANSFERÊNCIAS CONCEDIDAS - INDEPENDENTES DA EXECUÇÃO ORÇAMENTÁRIA	12.380.126,90	3.612.435,67
3.5.1.2.2	TRANSFERÊNCIAS CONCEDIDAS - INDEPENDENTES DA EXECUÇÃO ORÇAMENTÁRIA - INTRA OFSS	12.380.126,90	3.612.435,67
3.5.1.2.2.01	CREDITO FINANCEIRO UNIDADE FINANCEIRA CENTRAL	12.380.126,90	3.612.435,67
3.6	DESVALORIZACAO E PERDA DE ATIVOS E INCORPORACAO DE PASSIVOS	17.530.345,19	27.960.591,42
3.6.1	REAVALIACAO, REDUCAO A VALOR RECUPERAVEL E AJUSTE PARA PERDAS	16.504.200,39	27.913.197,45
3.6.1.1	REAVALIACAO DE IMOBILIZADO	16.504.200,39	27.913.197,45
3.6.1.1.1	REAVALIACAO DE IMOBILIZADO - CONSOLIDACAO	16.504.200,39	27.913.197,45
3.6.1.1.1.01	REAVALIACAO BENS MOVEIS	16.504.200,39	27.913.197,45
3.6.5	DESINCORPORAÇÃO DE ATIVOS	1.026.144,80	94.787,94
3.6.5.0.1	DESINCORPORAÇÃO DE ATIVOS - CONSOLIDACAO	0,00	47.393,97
3.6.5.0.1.02	OUTRAS DESINCORPORACAO DE ATIVOS	0,00	47.393,97
3.6.5.1	DESINCORPORACAO DE ATIVOS	1.026.144,80	0,00
3.6.5.1.1	DESINCORPORACAO DE ATIVOS - CONSOLIDACAO	1.026.144,80	0,00
3.6.5.1.1.02	OUTRAS DESINCORPORACOES DE ATIVOS-IMOBILIZADO	909.490,83	0,00
3.6.5.1.1.03	DESINCORPORACAO DE IMOBILIZADO - BENS MOVEIS	116.653,97	0,00
3.7	TRIBUTÁRIAS	91.882,43	109.818,58
3.7.1	IMPOSTOS, TAXAS E CONTRIBUIÇÕES DE MELHORIA	91.882,43	109.818,58
3.7.1.1	IMPOSTOS	63.177,23	91.538,33
3.7.1.1.1	IMPOSTOS - CONSOLIDAÇÃO	63.177,23	91.538,33
3.7.1.1.1.01	IMPOSTOS	63.177,23	91.538,33
3.7.1.2	TAXAS	28.705,20	18.280,25
3.7.1.2.1	TAXAS - CONSOLIDACAO	28.705,20	18.280,25
3.7.1.2.1.01	TAXAS E CONTRIBUIÇÕES	28.705,20	18.280,25
3.9	OUTRAS VARIAÇÕES PATRIMONIAIS DIMINUTIVAS	68.048.954,12	70.634.285,51
3.9.9	DIVERSAS VARIAÇÕES PATRIMONIAIS DIMINUTIVAS	68.048.954,12	70.634.285,51
3.9.9.5	MULTAS ADMINISTRATIVAS	499,85	104,13
3.9.9.5.1	MULTAS ADMINISTRATIVAS - CONSOLIDACAO	499,85	104,13
3.9.9.5.1.01	MULTAS ADMINISTRATIVAS	499,85	104,13
3.9.9.6	INDENIZACOES, RESTITUICOES E RESSARCIMENTOS	726.834,72	761.821,54
3.9.9.6.1	INDENIZACOES, RESTITUICOES E RESSARCIMENTOS- CONSOLIDACAO	726.834,72	761.821,54
3.9.9.6.1.01	INDENIZACOES E RESTITUICOES	726.834,72	761.821,54
3.9.9.9	VARIAÇÕES PATRIMONIAIS DIMINUTIVAS DECORRENTES DE FATOS GERADORES DIVERSOS	67.321.619,55	69.872.359,84
3.9.9.9.1	VARIAÇÕES PATRIMONIAIS DIMINUTIVAS DECORRENTES DE FATOS GERADORES DIVERSOS - CONSOLIDAÇÃO	67.321.619,55	69.872.359,84
3.9.9.9.1.06	BAIXA DE BENS E DIREITOS	0,00	28.911,43
3.9.9.9.1.09	BENS MOVEIS DESINCORPORADOS POR TRANSFERENCIA	12.799.238,83	13.349.767,10

GOVERNO DO ESTADO DE MINAS GERAIS
SECRETARIA DE ESTADO DE FAZENDA
SUPERINTENDÊNCIA CENTRAL DE CONTADORIA GERAL

BALANÇO DE 2020

DEMONSTRAÇÃO DAS VARIAÇÕES PATRIMONIAIS

VARIAÇÃO PATRIMONIAL DIMINUTIVA

18/02/2021 12:34:15

1191 - SECRETARIA DE ESTADO DE FAZENDA

ADMINISTRAÇÃO DIRETA
ANEXO 15 LEI 4320

CÓDIGO	TÍTULO	EXERCÍCIO 2020	EXERCÍCIO 2019
3.9.9.9.1.88	VARIAÇÕES PATRIMONIAIS DIMINUTIVAS DECORRENTES DE OUTROS FATOS GERADORES	54.522.380,72	56.493.681,31
3.9.9.9.1.88.03	VARIACOES PATRIMONIAIS DIMINUTIVAS DECORRENTES DE OUTROS FATOS GERADORES	54.522.380,72	56.493.681,31
TOTAL DAS VARIAÇÕES PATRIMONIAIS DIMINUTIVAS		1.314.985.710,98	1.256.342.236,25
RESULTADO PATRIMONIAL - SUPERÁVIT VERIFICADO		18.113.420,27	0,00
TOTAL GERAL		1.333.099.131,25	1.256.342.236,25

HUDSON FERREIRA BOTELHO
Gerente da Divisão de Contabilidade Setorial
Contador CRC/MG 055228/O - CPF: 884.123.776-72

7.3 Notas Explicativas

As Notas Explicativas são informações adicionais às apresentadas nos quadros das Demonstrações Contábeis Aplicadas ao Setor Público – DCASP, em atendimento às Normas Brasileiras de Contabilidade Aplicada ao Setor Público – NBC- TSP e são consideradas parte integrante das demonstrações. As Notas Explicativas compreendem a descrição sucinta das principais políticas contábeis e outras informações adicionais para melhor elucidação das demonstrações contábeis e dos resultados da Secretaria de Estado de Fazenda de Minas Gerais-SEF/MG em 2020.

7.3.1 Contexto Operacional

A Secretaria de Estado de Fazenda de Minas Gerais - SEF/MG é pessoa jurídica de direito público, inscrita no CNPJ sob o número 16.907.746/0001-13, tendo a sua sede administrativa situada à Rodovia Papa João Paulo II Nº 4001, 7º andar, Bairro Serra Verde em Belo Horizonte-MG. A base das operações orçamentárias e financeiras está apresentada na Lei Estadual nº Lei 23.579 de 2020.

7.3.2 Contexto Organizacional

A Secretaria de Estado de Fazenda de Minas Gerais – SEF/MG, órgão do Governo do Estado de Minas Gerais, tem como finalidade planejar, organizar, dirigir, coordenar, executar, controlar e avaliar as ações setoriais a cargo do Estado relativas a política tributária e fiscal, a gestão dos recursos financeiros, a política e as diretrizes da gestão contábil do Estado e as atividades pertinentes à gestão da governança corporativa estadual, assim como responsabilizar-se pela implementação das políticas tributária e fiscal e pelo provimento, controle e administração dos recursos financeiros necessários à consecução dos objetivos da Administração Pública. A SEF/MG tem sua estrutura organizacional e administrativa constituida de acordo com o Decreto Estadual 47.794, de 19/12/2019.

7.3.3 Base de Preparação

As atividades orçamentárias, financeiras e contábeis, bem como o conjunto das demonstrações contábeis da SEF-MG, são desenvolvidas e elaboradas em conformidade com as práticas contábeis brasileiras e em observância às disposições contidas nas Normas Brasileiras de Contabilidade Aplicadas ao Setor Público vigentes, emitidas pelo Conselho Federal de Contabilidade, na Lei Complementar Federal n.º 101/2000 – Lei de Responsabilidade Fiscal, na Lei Federal n.º 4.320/64, na Lei Orçamentária Anual n.º23.579 de 2020, e no Manual de Contabilidade Aplicada ao Setor Público (Mcasp, 2018), 8ª edição. As Demonstrações Contábeis são elaboradas com base nos dados extraídos do Sistema Integrado de Administração Financeira do Estado de Minas Gerais (Siafi/MG) e contemplam os dados contábeis da Unidade Orçamentária 1191 – Secretária de Estado de Fazenda de Minas Gerais.

No desenvolvimento de suas atividades, a Divisão de Contabilidade Setorial - DSC segue as diretrizes, orientações e normatizações das seguintes Unidades Administrativas da SEF-MG:

Superintendência Central de Contadoria Geral – SCCG que tem como competência coordenar, definir, disciplinar, normatizar, exercer a supervisão e orientação técnica, e sistematizar os processos pertinentes à contabilidade governamental, acompanhar e promover a consolidação, a análise e a divulgação de informações contábeis legais, fiscais e gerenciais, bem como avaliar os resultados econômico-financeiros da Administração Pública Estadual;
Controladoria Setorial - CS, unidade de execução da Controladoria-Geral do Estado – CGE, à qual se subordina tecnicamente, tem como competência promover, no âmbito da SEF, as atividades relativas à defesa do patrimônio público, ao controle interno, à auditoria, ao incremento da transparência, do acesso à informação e ao fortalecimento da integridade e da democracia participativa.

Principais normas básicas:

Decreto nº 35.304/93 – Dispõe sobre a implantação e utilização do Sistema Integrado de Administração Financeira do Estado de Minas Gerais (Siafi/MG);
Decreto nº 37.924/96 (e alterações posteriores) – Dispõe sobre a execução orçamentária e financeira, estabelece normas gerais de gestão das atividades patrimonial e contábil de órgãos e entidades integrantes do poder executivo e dá outras providências;
Instrução Normativa 14/2011 – Disciplina a organização e a apresentação das contas anuais dos administradores e demais responsáveis por unidades jurisdicionadas das administrações direta e indireta estadual e municipal, para fins de julgamento;
Portaria SCCG/STE/SEF nº 930/2016 – Determina procedimentos a serem adotados pelos órgãos e entidades da administração direta, autárquica e fundacional do Poder Executivo Estadual referentes ao acompanhamento contábil relacionado à gestão orçamentária, financeira e patrimonial, atualiza o Relatório de Conformidade Contábil – RCC e dá outras providências;
Decreto nº 48.080/2020 - Dispõe sobre o encerramento do exercício financeiro de 2020 para os órgãos e as entidades da Administração Pública;
Decisão Normativa TCE-MG nº 01/2021 - Dispõe sobre a forma, o conteúdo e o prazo de envio das Prestações de Contas Anuais de 2020, no âmbito da Administração Direta e Indireta do Estado, e define as unidades jurisdicionadas cujos responsáveis terão os respectivos processos de contas anuais relativos ao exercício de 2020 constituídos, para fins de julgamento pelo Tribunal.

7.3.4 Principais Políticas Contábeis

Neste item apresentamos as principais práticas contábeis adotadas pelo Estado de Minas Gerais na elaboração das demonstrações contábeis aplicadas ao setor público.

Decreto nº 48.080/2020 – Encerramento de Exercício

A fim de se estabelecerem as regras e procedimentos específicos para o encerramento do exercício financeiro de 2020 dos órgãos e as entidades da administração pública estadual, foi editado o Decreto nº 48.080, de 11/11/2020. Tal norma visa atribuir responsabilidades, fixar prazos, definir critérios e procedimentos para o encerramento das contas públicas de 2020.

Reavaliação de Bens Móveis

Diante do processo de convergência às normas internacionais de contabilidade, o Estado de Minas estabeleceu as diretrizes para reavaliação geral dos materiais permanentes dos órgãos e das entidades da administração direta, autárquica e fundacional do Poder Executivo desde 2019. A reavaliação ocorre de forma automatizada pelo Sistema Integrado de Administração de Materiais e Serviços (SIAD-MG) com informações atualizadas tempestivamente e registradas de forma também automática na contabilidade por meio do SIAFI- MG.

A metodologia de reavaliação geral dos materiais permanentes adota a abordagem do custo de reposição depreciado dos bens, utilizando para tanto informações sobre o custo de reposição, o estado de conservação e a vida útil decorrida dos bens móveis.

Balanço Orçamentário

O Balanço Orçamentário evidencia as receitas e as despesas orçamentárias, detalhadas em níveis relevantes de análise, confrontando o orçamento inicial e as suas alterações com a execução, demonstrando o resultado orçamentário. É estruturado de forma a evidenciar a integração entre o planejamento e a execução orçamentária através das Classes 5 e 6. O Balanço Orçamentário é composto por:
Quadro Principal;
Quadro da Execução dos Restos a Pagar Não Processados;
Quadro da Execução dos Restos a Pagar Processados;

Balanço Financeiro

O Balanço Financeiro evidencia as receitas e despesas orçamentárias, bem como os ingressos e dispêndios extraorçamentários, conjugados com os saldos de caixa do exercício anterior e os que se transferem para o início do exercício seguinte. O Balanço Financeiro é composto por um único quadro que evidencia a movimentação financeira das entidades do setor público.

Balanço Patrimonial

O Balanço Patrimonial é a demonstração contábil que evidencia, qualitativa e quantitativamente, a situação patrimonial da entidade pública por meio de contas representativas do patrimônio público, bem como os atos potenciais, que são registrados em contas de controle (natureza de informação de controle, MCASP, 2018).

Demonstração das Variações Patrimoniais

A Demonstração das Variações Patrimoniais – DVP evidencia as alterações verificadas no patrimônio durante o exercício financeiro, resultante ou independente da execução orçamentária, e indica o resultado patrimonial do exercício.

Demonstração do Fluxo de Caixa

A Demonstração dos Fluxos de Caixa apresenta as entradas e saídas de caixa que se classificam em fluxos operacional, de investimento e de financiamento.

Caixa e Equivalentes de Caixa

De acordo com a NBC TSP 12 Demonstração dos Fluxos de Caixa, caixa compreende numerário em espécie e depósitos bancários disponíveis, e equivalentes de caixa são aplicações financeiras de curto prazo, de alta liquidez, que são prontamente conversíveis em valor conhecido de caixa e que estão sujeitas a insignificante risco de mudança de valor.

O saldo de Caixa e Equivalentes de Caixa no valor de R$ 10.541.629,67 em 31/12/2020 é proveniente de Receitas de Capital /Transferências de Instituições Privadas referente ao Protocolo de Intenções 016/2018 firmado entre EMG/SEF e empresas do setor sucroenergético e Receitas Patrimoniais referente a aplicação dos recursos recebidos. Em 31/12/2020 o saldo da conta Bancos Conta Movimento estava em conta bancária de aplicação financeira, sendo regularizado através de ajuste contábil em 2021.

Estoques

Os estoques são reconhecidos pelo custo de aquisição ou produção de acordo com a NBC TSP – SP 04 Estoques. O custo de aquisição também inclui os gastos incorridos diretamente atribuíveis à aquisição do bem.

Os itens recebidos a título gratuito, como doações e outras formas, são mensurados e reconhecidos aplicando o valor justo na data da transação. As saídas de estoques são mensuradas por meio do custo médio, considerando o custo histórico de aquisição ou produção.

Imobilizado

O imobilizado é composto pelos bens móveis e imóveis e está demonstrado inicialmente pelo seu custo de aquisição ou construção em conformidade com a NBC TSP – SP 07 Ativo Imobilizado. Os gastos posteriores à aquisição, construção ou produção são incorporados ao valor do imobilizado desde que tais gastos aumentem a vida útil do bem e sejam capazes de gerar benefícios econômicos futuros. Se os gastos não gerarem tais benefícios, eles são reconhecidos diretamente como variações patrimoniais diminutivas

7.4 Demonstrativos da Execução Contábil, Orçamentária, Financeira e Patrimonial (Alínea "j" do item III do Anexo III da Decisão Normativa 01/2021 do TCE-MG

1) Balancete de Verificação Consolidado Anual

Balancete de Verificação	
Exercício	2020
Mês	BALANCETE CONSOLIDADO ANUAL
Unidade Orçamentária	1191 - SECRETARIA DE ESTADO DE FAZENDA

Conta	Descrição	Saldo Inicial	D/C	Débito Anual	Crédito Anual	Saldo Atual	D/C	Tipo Saldo
1	ATIVO	121.157.536,64	D	1.195.779.864,98	1.175.331.815,69	141.605.586,13	D	
1.1	ATIVO CIRCULANTE	32.453.738,66	D	1.125.907.957,80	1.082.881.455,48	75.480.240,98	D	
1.1.1	CAIXA E EQUIVALENTES DE CAIXA	323.756,53	D	953.215.432,73	942.934.241,03	10.604.948,23	D	
1.1.1.1	CAIXA E EQUIVALENTES DE CAIXA EM MOEDA NACIONAL	323.756,53	D	953.215.432,73	942.934.241,03	10.604.948,23	D	
1.1.1.1.1	CAIXA E EQUIVALENTES DE CAIXA EM MOEDA NACIONAL - CONSOLIDAÇÃO	0,00		39.913.250,55	29.371.620,88	10.541.629,67	D	
1.1.1.1.1.02	BANCOS CONTA MOVIMENTO	0,00		26.383.447,99	17.951.967,86	8.431.480,13	D	DEVEDOR
1.1.1.1.1.07	O.P. BANCARIAS/TRANSFERENCIAS FINANCEIRAS A COMPENSAR - DEMAIS RECURSOS - C. MOVIMENTO E C. INTERNAS	0,00		5.914.087,74	5.914.087,74	0,00		DEVEDOR
1.1.1.1.1.09	RECURSOS BLOQUEADOS/INDISPONIVEIS-INSTITUICAO FINANCEIRA	0,00		585.373,54	0,00	585.373,54	D	DEVEDOR
1.1.1.1.1.10	APLICACOES FINANCEIRAS	0,00		7.030.341,28	5.505.565,28	1.524.776,00	D	DEVEDOR
1.1.1.1.2	CAIXA E EQUIVALENTES DE CAIXA EM MOEDA NACIONAL - INTRA OFSS	323.756,53	D	913.302.182,18	913.562.620,15	63.318,56	D	
1.1.1.1.2.01	RECURSOS DE MOVIMENTAÇÕES DA UNIDADE TESOURARIA	323.756,53	D	2.465.111,59	2.725.549,56	63.318,56	D	
1.1.1.1.2.01.01	RECURSOS DE CONTAS ARRECADADORAS	0,00		876.187,95	876.187,95	0,00		DEVEDOR
1.1.1.1.2.01.02	CONTAS DE MOVIMENTACAO INTERNA - CMI	323.756,53	D	1.588.923,64	1.849.361,61	63.318,56	D	DEVEDOR
1.1.1.1.2.02	MOVIMENTAÇÃO FINANCEIRA ESCRITURAL	0,00		910.837.070,59	910.837.070,59	0,00		
1.1.1.1.2.02.01	RECURSOS UNIDADE FINANCEIRA CENTRAL	0,00		910.837.070,59	910.837.070,59	0,00		
1.1.1.1.2.02.01.01	COTA FINANCEIRA - RECURSOS TESOURO ESTADUAL	0,00		910.837.070,59	910.837.070,59	0,00		
1.1.1.1.2.02.01.01.01	COTA FINANCEIRA A UTILIZAR	0,00		776.341.849,54	776.341.849,54	0,00		DEVEDOR
1.1.1.1.2.02.01.01.02	O.P. BANCÁRIAS/TRANSFERÊNCIA FINANCEIRA A COMPENSAR - RECURSO DO TESOURO	0,00		134.495.221,05	134.495.221,05	0,00		DEVEDOR
1.1.3	DEMAIS CRÉDITOS E VALORES A CURTO PRAZO	31.236.275,94	D	171.327.718,34	138.284.635,19	64.279.359,09	D	
1.1.3.1	ADIANTAMENTOS CONCEDIDOS	5.022,30	D	96.668,91	101.691,21	0,00		
1.1.3.1.1	ADIANTAMENTOS CONCEDIDOS - CONSOLIDACAO	5.022,30	D	96.668,91	101.691,21	0,00		
1.1.3.1.1.01	ADIANTAMENTOS CONCEDIDOS A PESSOAL	5.022,30	D	96.668,91	101.691,21	0,00		
1.1.3.1.1.01.01	ADIANTAMENTOS/DIARIAS ANTECIPADAS CONCEDIDOS A PESSOAL	4.521,75	D	14.587,39	19.109,14	0,00		DEVEDOR
1.1.3.1.1.01.90	ADIANTAMENTOS/DIARIAS DE VIAGEM A CONCEDER A PESSOAL	500,55	D	82.081,52	82.582,07	0,00		DEVEDOR
1.1.3.4	CRÉDITOS POR DANOS AO PATRIMÔNIO	136.740,78	D	3.176.292,58	3.176.292,58	136.740,78	D	
1.1.3.4.1	CRÉDITOS POR DANOS AO PATRIMÔNIO - CONSOLIDAÇÃO	136.740,78	D	3.176.292,58	3.176.292,58	136.740,78	D	
1.1.3.4.1.02	PAGAMENTO SEM CRÉDITO ORCAMENTÁRIO	2.017,57	D	3.174.688,69	3.174.688,69	2.017,57	D	DEVEDOR
1.1.3.4.1.88	OUTRAS RESPONSABILIDADES	134.723,21	D	1.603,89	1.603,89	134.723,21	D	DEVEDOR
1.1.3.8	OUTROS CRÉDITOS A RECEBER E VALORES A CURTO PRAZO	31.094.512,86	D	168.054.756,85	135.006.651,40	64.142.618,31	D	
1.1.3.8.2	OUTROS CRÉDITOS A RECEBER E VALORES A CURTO PRAZO - INTRA OFSS	31.094.512,86	D	168.054.756,85	135.006.651,40	64.142.618,31	D	
1.1.3.8.2.01	CREDITO FINANCEIRO A RECEBER - UNIDADE FINANCEIRA CENTRAL	31.094.512,86	D	168.054.756,85	135.006.651,40	64.142.618,31	D	DEVEDOR
1.1.5	ESTOQUES	893.706,19	D	1.364.806,73	1.662.579,26	595.933,66	D	
1.1.5.6	ALMOXARIFADO	893.706,19	D	1.364.246,73	1.662.579,26	595.373,66	D	
1.1.5.6.1	ALMOXARIFADO - CONSOLIDAÇÃO	893.706,19	D	1.364.246,73	1.662.579,26	595.373,66	D	
1.1.5.6.1.01	MATERIAL DE CONSUMO	893.706,19	D	811.845,39	1.110.177,92	595.373,66	D	DEVEDOR
1.1.5.6.1.04	MATERIAL DE CONSUMO/MEDICAMENTOS/PRODUTOS LABORATORIAIS PENDENTE DE INCORPORACAO - REC. PROVISORIO	0,00		552.401,34	552.401,34	0,00		DEVEDOR
1.1.5.8	OUTROS ESTOQUES	0,00		560,00	0,00	560,00	D	
1.1.5.8.1	OUTROS ESTOQUES - CONSOLIDAÇÃO	0,00		560,00	0,00	560,00	D	
1.1.5.8.1.02	PRODUTOS E BENS PARA REVENDA E PREMIACAO	0,00		560,00	0,00	560,00	D	DEVEDOR
1.2	ATIVO NÃO CIRCULANTE	88.703.798,18	D	69.871.907,18	92.450.360,21	66.125.345,15	D	
1.2.1	ATIVO REALIZÁVEL A LONGO PRAZO	1.069.214,09	D	1.069.214,09	1.069.214,09	1.069.214,09	D	
1.2.1.2	DEMAIS CRÉDITOS E VALORES A LONGO PRAZO	1.069.214,09	D	1.069.214,09	1.069.214,09	1.069.214,09	D	
1.2.1.2.1	DEMAIS CRÉDITOS E VALORES A LONGO PRAZO - CONSOLIDAÇÃO	1.069.214,09	D	1.069.214,09	1.069.214,09	1.069.214,09	D	
1.2.1.2.1.06	DEPÓSITOS RESTITUÍVEIS E VALORES VINCULADOS	1.069.214,09	D	1.069.214,09	1.069.214,09	1.069.214,09	D	
1.2.1.2.1.06.03	DEPOSITOS JUDICIAIS/RECURSAL	1.069.214,09	D	1.069.214,09	1.069.214,09	1.069.214,09	D	DEVEDOR
1.2.3	IMOBILIZADO	77.610.509,63	D	68.202.376,76	91.381.146,12	54.431.740,27	D	
1.2.3.1	BENS MÓVEIS	77.242.409,63	D	66.757.784,34	80.345.856,75	63.654.337,22	D	
1.2.3.1.1	BENS MÓVEIS - CONSOLIDAÇÃO	77.242.409,63	D	66.757.784,34	80.345.856,75	63.654.337,22	D	
1.2.3.1.1.01	BENS MOVEIS	76.356.492,26	D	24.906.447,39	37.676.683,87	63.586.255,78	D	DEVEDOR
1.2.3.1.1.03	MATERIAL PERMANENTE PENDENTE DE INCORPORACAO -RECEBIMENTO PROVISORIO	0,00		7.075.860,00	7.075.860,00	0,00		DEVEDOR
1.2.3.1.1.04	BENS MOVEIS A TRANSFERIR	885.917,37	D	13.812.003,09	14.629.839,02	68.081,44	D	DEVEDOR
1.2.3.1.1.88	BENS MOVEIS A INCORPORAR	0,00		10.515.777,65	10.447.696,21	68.081,44	D	
1.2.3.1.1.88.01	BENS MOVEIS A INCORPORAR	0,00		10.515.777,65	10.447.696,21	68.081,44	D	DEVEDOR
1.2.3.1.1.99	(-)BENS MOVEIS A INCORPORAR POR TRANSFERENCIA	0,00		10.447.696,21	10.515.777,65	-68.081,44	C	
1.2.3.1.1.99.02	(-)BENS MÓVEIS A INCORPORAR/TRANSFERENCIA	0,00		10.447.696,21	10.515.777,65	-68.081,44	C	CREDOR
1.2.3.2	BENS IMÓVEIS	368.100,00	D	0,00	0,00	368.100,00	D	
1.2.3.2.1	BENS IMÓVEIS - CONSOLIDAÇÃO	368.100,00	D	0,00	0,00	368.100,00	D	
1.2.3.2.1.06	INSTALACOES PENDENTES DE INCORPORACAO PATRIMONIAL - IMOVEIS	368.100,00	D	0,00	0,00	368.100,00	D	DEVEDOR
1.2.3.8	(-) DEPRECIAÇÃO, EXAUSTÃO E AMORTIZAÇÃO ACUMULADAS	0,00		1.444.592,42	11.035.289,37	-9.590.696,95	C	
1.2.3.8.1	(-) DEPRECIAÇÃO, EXAUSTÃO E AMORTIZAÇÃO ACUMULADAS - CONSOLIDAÇÃO	0,00		1.444.592,42	11.035.289,37	-9.590.696,95	C	
1.2.3.8.1.01	(-) DEPRECIACAO ACUMULADA - BENS MOVEIS	0,00		1.444.592,42	11.035.289,37	-9.590.696,95	C	CREDOR
1.2.4	INTANGIVEL	10.024.074,46	D	600.316,33	0,00	10.624.390,79	D	
1.2.4.1	SOFTWARES	10.024.074,46	D	600.316,33	0,00	10.624.390,79	D	
1.2.4.1.1	SOFTWARES - CONSOLIDAÇÃO	10.024.074,46	D	600.316,33	0,00	10.624.390,79	D	

1.2.4.1.1.01	SOFTWARES	10.024.074,46	D	600.316,33	0,00	10.624.390,79	D	DEVEDOR
2	PASSIVO E PATRIMONIO LIQUIDO	-121.157.536,84	C	13.566.274.505,01	13.568.609.134,03	-123.492.165,86	C	
2.1	PASSIVO CIRCULANTE	-5.627.918,60	C	260.562.933,16	261.431.032,68	-6.495.018,12	C	
2.1.1	OBRIGAÇÕES TRABALHISTAS, PREVIDENCIÁRIAS E ASSISTENCIAIS A PAGAR A CURTO PRAZO	0,00		1.361.895,24	1.373.449,12	-11.553,88	C	
2.1.1.1	PESSOAL A PAGAR	0,00		1.361.895,24	1.373.449,12	-11.553,88	C	
2.1.1.1.1	PESSOAL A PAGAR - CONSOLIDAÇÃO	0,00		1.361.895,24	1.373.449,12	-11.553,88	C	
2.1.1.1.1.01	SALARIOS A PAGAR	0,00		1.361.895,24	1.373.449,12	-11.553,88	C	
2.1.1.1.1.01.01	PESSOAL - ATIVO	0,00		1.361.895,24	1.373.449,12	-11.553,88	C	CREDOR
2.1.3	FORNECEDORES E CONTAS A PAGAR A CURTO PRAZO	-5.206.359,50	C	143.551.673,42	144.233.353,60	-5.888.039,68	C	
2.1.3.1	FORNECEDORES E CONTAS A PAGAR NACIONAIS A CURTO PRAZO	-5.206.359,50	C	143.551.673,42	144.233.353,60	-5.888.039,68	C	
2.1.3.1.1	FORNECEDORES E CONTAS A PAGAR NACIONAIS A CURTO PRAZO - CONSOLIDAÇÃO	-5.206.359,50	C	143.551.673,42	144.233.353,60	-5.888.039,68	C	
2.1.3.1.1.01	FORNECEDORES E CONTAS A PAGAR	-5.206.359,50	C	143.551.673,42	144.233.353,60	-5.888.039,68	C	CREDOR
2.1.8	DEMAIS OBRIGAÇÕES A CURTO PRAZO	-421.559,10	C	115.649.364,50	115.824.229,96	-596.424,56	C	
2.1.8.8	VALORES RESTITUÍVEIS	-410.605,10	C	108.120.794,35	108.306.613,81	-596.424,56	C	
2.1.8.8.1	VALORES RESTITUÍVEIS - CONSOLIDAÇÃO	-410.605,10	C	108.120.794,35	108.306.613,81	-596.424,56	C	
2.1.8.8.1.01	IMPOSTO SOBRE A RENDA RETIDO NA FONTE	0,00		1.358.355,56	1.358.355,56	0,00		CREDOR
2.1.8.8.1.02	PENSOES ALIMENTICIAS	0,00		72,74	72,74	0,00		CREDOR
2.1.8.8.1.03	CONTRIBUICOES/RETENCOES/DESCONTOS INSTITUTOS/ENTIDADES DE PREVIDENCIA	-117.671,77	C	1.270.957,51	1.301.982,88	-148.697,14	C	CREDOR
2.1.8.8.1.08	DEPOSITOS DE TERCEIROS	-30.082,33	C	627,90	109.845,39	-139.299,82	C	CREDOR
2.1.8.8.1.09	PAGAMENTOS NAO PROCURADOS	0,00		1.545,70	1.545,70	0,00		CREDOR
2.1.8.8.1.88	OUTROS VALORES RESTITUIVEIS	-262.851,00	C	105.489.234,94	105.534.811,54	-308.427,60	C	CREDOR
2.1.8.9	OUTRAS OBRIGAÇÕES A CURTO PRAZO	-10.954,00	C	7.528.570,15	7.517.616,15	0,00		
2.1.8.9.1	OUTRAS OBRIGAÇÕES A CURTO PRAZO - CONSOLIDAÇÃO	-10.954,00	C	7.528.570,15	7.517.616,15	0,00		
2.1.8.9.1.01	INVESTIMENTOS	-10.954,00	C	7.528.570,15	7.517.616,15	0,00		CREDOR
2.3	PATRIMÔNIO LÍQUIDO	-115.529.618,24	C	13.305.711.571,85	13.307.178.101,35	-116.996.147,74	C	
2.3.6	DEMAIS RESERVAS	-16.265.136,98	C	2.278.547,78	3.745.077,28	-17.731.666,48	C	
2.3.6.1	RESERVA DE REAVALIAÇÃO	-16.265.136,98	C	2.278.547,78	3.745.077,28	-17.731.666,48	C	
2.3.6.1.1	RESERVA DE REAVALIAÇÃO - CONSOLIDAÇÃO	-16.265.136,98	C	2.278.547,78	3.745.077,28	-17.731.666,48	C	
2.3.6.1.1.01	RESERVA DE REAVALIACAO	-16.265.136,98	C	2.278.547,78	3.745.077,28	-17.731.666,48	C	CREDOR
2.3.7	RESULTADOS ACUMULADOS	-99.264.481,26	C	13.303.433.024,07	13.303.433.024,07	-99.264.481,26	C	
2.3.7.1	SUPERÁVITS OU DÉFICITS ACUMULADOS	-99.264.481,26	C	13.303.433.024,07	13.303.433.024,07	-99.264.481,26	C	
2.3.7.1.1	SUPERÁVITS OU DÉFICITS ACUMULADOS - CONSOLIDAÇÃO	7.260.297.887,00	D	6.649.479.085,23	6.649.479.085,23	7.260.297.887,00	D	
2.3.7.1.1.02	SUPERAVITS OU DEFICITS DE EXERCICIOS ANTERIORES	7.260.297.887,00	D	6.649.479.085,23	6.649.479.085,23	7.260.297.887,00	D	VARIÁVEL
2.3.7.1.2	SUPERÁVITS OU DÉFICITS ACUMULADOS - INTRA OFSS	-7.359.563.184,26	C	6.653.953.938,84	6.653.953.938,84	-7.359.563.184,26	C	
2.3.7.1.2.02	SUPERAVITS OU DEFICITS DE EXERCICIOS ANTERIORES	-7.359.563.184,26	C	6.653.953.938,84	6.653.953.938,84	-7.359.563.184,26	C	VARIÁVEL
2.3.7.1.3	SUPERÁVITS OU DÉFICITS ACUMULADOS - INTER OFSS - UNIÃO	816,00	D	0,00	0,00	816,00	D	
2.3.7.1.3.02	SUPERAVITS OU DEFICITS DE EXERCICIOS ANTERIORES	816,00	D	0,00	0,00	816,00	D	VARIÁVEL
3	VARIAÇÃO PATRIMONIAL DIMINUTIVA	0,00		1.512.100.718,78	197.115.007,80	1.314.985.710,98	D	
3.1	PESSOAL E ENCARGOS	0,00		871.860.313,34	401.307,08	871.459.006,26	D	
3.1.1	REMUNERAÇÃO A PESSOAL	0,00		767.181.487,54	384.304,08	766.797.183,46	D	
3.1.1.9	REMUNERAÇÃO A PESSOAL ATIVO	0,00		767.181.487,54	384.304,08	766.797.183,46	D	
3.1.1.9.1	REMUNERAÇÃO A PESSOAL ATIVO	0,00		767.181.487,54	384.304,08	766.797.183,46	D	
3.1.1.9.1.01	PESSOAL ATIVO	0,00		767.181.487,54	384.304,08	766.797.183,46	D	DEVEDOR
3.1.2	ENCARGOS PATRONAIS	0,00		98.448.369,97	3,00	98.448.366,97	D	
3.1.2.5	CONTRIBUICOES A ENTIDADES FECHADAS DE PREVIDENCIA	0,00		5.358,55	0,00	5.358,55	D	
3.1.2.5.1	CONTRIBUICOES A ENTIDADES FECHADAS DE PREVIDENCIA - CONSOLIDACAO	0,00		5.358,55	0,00	5.358,55	D	
3.1.2.5.1.01	CONTRIBUICOES A ENTIDADES FECHADAS DE PREVIDENCIA	0,00		5.358,55	0,00	5.358,55	D	DEVEDOR
3.1.2.9	OUTROS ENCARGOS PATRONAIS	0,00		98.443.011,42	3,00	98.443.008,42	D	
3.1.2.9.1	OUTROS ENCARGOS PATRONAIS - CONSOLIDAÇÃO	0,00		1.226.594,61	3,00	1.226.591,61	D	
3.1.2.9.1.01	OUTROS ENCARGOS PATRONAIS	0,00		1.226.594,61	3,00	1.226.591,61	D	DEVEDOR
3.1.2.9.2	OUTROS ENCARGOS PATRONAIS - INTRA OFSS	0,00		97.216.416,81	0,00	97.216.416,81	D	
3.1.2.9.2.01	OUTROS ENCARGOS PATRONAIS	0,00		97.216.416,81	0,00	97.216.416,81	D	DEVEDOR
3.1.9	OUTRAS VARIACOES PATRIMONIAIS DIMINUTIVAS - PESSOAL E ENCARGOS	0,00		6.230.455,83	17.000,00	6.213.455,83	D	
3.1.9.2	PESSOAL REQUISITADO DE OUTROS ORGAOS E ENTES	0,00		1.306.168,18	17.000,00	1.289.168,18	D	
3.1.9.2.1	PESSOAL REQUISITADO DE OUTROS ORGAOS E ENTES - CONSOLIDACAO	0,00		1.306.168,18	17.000,00	1.289.168,18	D	
3.1.9.2.1.01	PESSOAL REQUISITADO DE OUTROS ORGAOS	0,00		1.306.168,18	17.000,00	1.289.168,18	D	DEVEDOR
3.1.9.9	OUTRAS VPD DE PESSOAL E ENCARGOS	0,00		4.924.287,65	0,00	4.924.287,65	D	
3.1.9.9.1	OUTRAS VPD DE PESSOAL E ENCARGOS - CONSOLIDACAO	0,00		4.924.287,65	0,00	4.924.287,65	D	
3.1.9.9.1.01	OUTRAS OBRIGACOES TRABALHISTAS	0,00		4.924.287,65	0,00	4.924.287,65	D	DEVEDOR
3.2	BENEFÍCIOS PREVIDENCIÁRIOS E ASSISTENCIAIS	0,00		2,40	0,00	2,40	D	
3.2.9	OUTROS BENEFÍCIOS PREVIDENCIÁRIOS E ASSISTENCIAIS	0,00		2,40	0,00	2,40	D	
3.2.9.9	OUTROS BENEFÍCIOS PREVIDENCIÁRIOS E ASSISTENCIAIS	0,00		2,40	0,00	2,40	D	
3.2.9.9.1	OUTROS BENEFÍCIOS PREVIDENCIÁRIOS E ASSISTENCIAIS - CONSOLIDAÇÃO	0,00		2,40	0,00	2,40	D	
3.2.9.9.1.01	OUTROS BENEFÍCIOS PREVIDENCIÁRIOS E ASSISTENCIAIS	0,00		2,40	0,00	2,40	D	DEVEDOR
3.3	USO DE BENS, SERVIÇOS E CONSUMO DE CAPITAL FIXO	0,00		104.503.641,62	4.049.018,28	100.454.623,34	D	
3.3.1	USO DE MATERIAL DE CONSUMO	0,00		1.090.633,48	24.144,72	1.066.488,76	D	
3.3.1.1	CONSUMO DE MATERIAL	0,00		1.090.633,48	24.144,72	1.066.488,76	D	
3.3.1.1.1	CONSUMO DE MATERIAL - CONSOLIDAÇÃO	0,00		1.090.633,48	24.144,72	1.066.488,76	D	
3.3.1.1.1.01	CONSUMO DE MATERIAL/MEDICAMENTOS	0,00		1.090.633,48	24.144,72	1.066.488,76	D	DEVEDOR
3.3.2	SERVIÇOS	0,00		92.377.718,77	4.024.873,56	88.352.845,21	D	
3.3.2.1	DIÁRIAS	0,00		76.756,51	1.058,85	75.697,66	D	

3.3.2.1.1	DIARIAS - CONSOLIDAÇÃO	0,00	76.756,51	1.058,85	75.697,66	D	
3.3.2.1.1.01	DIARIAS DE VIAGEM-PESSOAL CIVIL/MILITAR	0,00	76.756,51	1.058,85	75.697,66	D	DEVEDOR
3.3.2.2	SERVIÇOS TERCEIROS - PF	0,00	1.349.738,10	9.895,25	1.339.842,85	D	
3.3.2.2.1	SERVIÇOS TERCEIROS - PF - CONSOLIDAÇÃO	0,00	1.349.738,10	9.895,25	1.339.842,85	D	
3.3.2.2.1.01	SERVICOS TERCEIROS - PF	0,00	1.349.738,10	9.895,25	1.339.842,85	D	DEVEDOR
3.3.2.3	SERVIÇOS TERCEIROS - PJ	0,00	90.951.224,16	4.013.919,46	86.937.304,70	D	
3.3.2.3.1	SERVIÇOS TERCEIROS - PJ - CONSOLIDAÇÃO	0,00	90.948.548,16	4.013.919,46	86.934.628,70	D	
3.3.2.3.1.01	SERVICOS TERCEIROS - PJ	0,00	90.948.548,16	4.013.919,46	86.934.628,70	D	DEVEDOR
3.3.2.3.2	SERVIÇOS TERCEIROS - PJ - INTRA OFSS	0,00	2.676,00	0,00	2.676,00	D	
3.3.2.3.2.01	SERVIÇOS TERCEIROS - PJ	0,00	2.676,00	0,00	2.676,00	D	DEVEDOR
3.3.3	DEPRECIAÇÃO, AMORTIZAÇÃO E EXAUSTÃO	0,00	11.035.289,37	0,00	11.035.289,37	D	
3.3.3.1	DEPRECIAÇÃO	0,00	11.035.289,37	0,00	11.035.289,37	D	
3.3.3.1.1	DEPRECIAÇÃO - CONSOLIDAÇÃO	0,00	11.035.289,37	0,00	11.035.289,37	D	
3.3.3.1.1.01	BENS MÓVEIS	0,00	11.035.289,37	0,00	11.035.289,37	D	DEVEDOR
3.4	VARIAÇÕES PATRIMONIAIS DIMINUTIVAS FINANCEIRAS	0,00	44.208.387,64	1.943.560,46	42.264.827,18	D	
3.4.2	JUROS E ENCARGOS DE MORA	0,00	44.208.387,64	1.943.560,46	42.264.827,18	D	
3.4.2.3	JUROS E ENCARGOS DE MORA DE AQUISIÇÃO DE BENS E SERVIÇOS	0,00	44.208.387,64	1.943.560,46	42.264.827,18	D	
3.4.2.3.1	JUROS E ENCARGOS DE MORA DE AQUISIÇÃO DE BENS E SERVIÇOS - CONSOLIDAÇÃO	0,00	44.208.387,64	1.943.560,46	42.264.827,18	D	
3.4.2.3.1.01	JUROS E ENCARGOS DE MORA DE AQUISIÇÃO DE BENS E SERVIÇOS	0,00	44.208.387,64	1.943.560,46	42.264.827,18	D	DEVEDOR
3.5	TRANSFERÊNCIAS E DELEGAÇÕES CONCEDIDAS	0,00	405.840.477,02	190.704.406,96	215.136.070,06	D	
3.5.1	TRANSFERÊNCIAS INTRAGOVERNAMENTAIS	0,00	405.840.477,02	190.704.406,96	215.136.070,06	D	
3.5.1.1	TRANSFERÊNCIAS CONCEDIDAS PARA EXECUÇÃO ORÇAMENTÁRIA	0,00	393.459.819,28	190.703.876,12	202.755.943,16	D	
3.5.1.1.2	TRANSFERÊNCIAS CONCEDIDAS PARA EXECUÇÃO ORÇAMENTÁRIA - INTRA OFSS	0,00	393.459.819,28	190.703.876,12	202.755.943,16	D	
3.5.1.1.2.01	COTA FINANCEIRA CONCEDIDA	0,00	5.969.070,46	0,00	5.969.070,46	D	
3.5.1.1.2.01.02	COTA FINANCEIRA CONCEDIDA UNIDADE FINANCEIRA ORGAO	0,00	5.969.070,46	0,00	5.969.070,46	D	DEVEDOR
3.5.1.1.2.02	REPASSES CONCEDIDOS	0,00	242.431.254,01	111.292.366,09	131.138.887,92	D	
3.5.1.1.2.02.01	REPASSES CONCEDIDOS RECURSOS DO TESOURO ESTADUAL	0,00	242.431.254,01	111.291.009,79	131.140.244,22	D	DEVEDOR
3.5.1.1.2.02.99	(-) DEVOLUCAO DE REPASSES CONCEDIDOS	0,00	0,00	1.356,30	-1.356,30	C	
3.5.1.1.2.02.99.01	(-) DEVOLUCAO DE REPASSES CONCEDIDOS RECURSOS DO TESOURO ESTADUAL	0,00	0,00	1.356,30	-1.356,30	C	CREDOR
3.5.1.1.2.88	ARRECADAÇÕES A CORRESPONDER	0,00	189.857,04	189.857,04	0,00		
3.5.1.1.2.88.01	ARRECADACOES A CORRESPONDER	0,00	189.857,04	189.857,04	0,00		DEVEDOR
3.5.1.1.2.99	OUTRAS MOVIMENTAÇÕES ORÇAMENTÁRIAS	0,00	144.869.637,77	79.221.652,99	65.647.984,78	D	
3.5.1.1.2.99.02	OPERACOES FINANCEIRAS PASSIVAS ENTRE UNIDADES SETORIAIS	0,00	144.812.546,43	79.221.652,99	65.590.893,44	D	DEVEDOR
3.5.1.1.2.99.99	RESTITUICAO COTA FINANCEIRA RECEBIDA	0,00	57.091,34	0,00	57.091,34	D	
3.5.1.1.2.99.99.01	RESTITUICAO COTA FINANCEIRA RECEBIDA UNIDADE FINANCEIRA CENTRAL-GMIFP	0,00	1.356,30	0,00	1.356,30	D	DEVEDOR
3.5.1.1.2.99.99.02	RESTITUICAO COTA FINANC.RECEBIDA UNIDADE FINANC.CENTRAL-ELEMENTO/ITEM	0,00	752,32	0,00	752,32	D	DEVEDOR
3.5.1.1.2.99.99.03	RESTITUICAO COTA FINANCEIRA RECEBIDA UNIDADE FINANCEIRA ORGAO	0,00	54.982,72	0,00	54.982,72	D	DEVEDOR
3.5.1.2	TRANSFERÊNCIAS CONCEDIDAS - INDEPENDENTES DA EXECUÇÃO ORÇAMENTÁRIA	0,00	12.380.657,74	530,84	12.380.126,90	D	
3.5.1.2.2	TRANSFERÊNCIAS CONCEDIDAS - INDEPENDENTES DA EXECUÇÃO ORÇAMENTÁRIA - INTRA OFSS	0,00	12.380.657,74	530,84	12.380.126,90	D	
3.5.1.2.2.01	CREDITO FINANCEIRO UNIDADE FINANCEIRA CENTRAL	0,00	12.380.657,74	530,84	12.380.126,90	D	DEVEDOR
3.6	DESVALORIZACAO E PERDA DE ATIVOS E INCORPORACAO DE PASSIVOS	0,00	17.530.345,19	0,00	17.530.345,19	D	
3.6.1	REAVALIACAO, REDUCAO A VALOR RECUPERAVEL E AJUSTE PARA PERDAS	0,00	16.504.200,39	0,00	16.504.200,39	D	
3.6.1.1	REAVALIACAO DE IMOBILIZADO	0,00	16.504.200,39	0,00	16.504.200,39	D	
3.6.1.1.1	REAVALIACAO DE IMOBILIZADO - CONSOLIDACAO	0,00	16.504.200,39	0,00	16.504.200,39	D	
3.6.1.1.1.01	REAVALIACAO BENS MOVEIS	0,00	16.504.200,39	0,00	16.504.200,39	D	DEVEDOR
3.6.5	DESINCORPORAÇÃO DE ATIVOS	0,00	1.026.144,80	0,00	1.026.144,80	D	
3.6.5.1	DESINCORPORACAO DE ATIVOS	0,00	1.026.144,80	0,00	1.026.144,80	D	
3.6.5.1.1	DESINCORPORACAO DE ATIVOS - CONSOLIDACAO	0,00	1.026.144,80	0,00	1.026.144,80	D	
3.6.5.1.1.02	OUTRAS DESINCORPORACOES DE ATIVOS-IMOBILIZADO	0,00	909.490,83	0,00	909.490,83	D	DEVEDOR
3.6.5.1.1.03	DESINCORPORACAO DE IMOBILIZADO - BENS MOVEIS	0,00	116.653,97	0,00	116.653,97	D	DEVEDOR
3.7	TRIBUTÁRIAS	0,00	99.556,96	7.674,53	91.882,43	D	
3.7.1	IMPOSTOS, TAXAS E CONTRIBUIÇÕES DE MELHORIA	0,00	99.556,96	7.674,53	91.882,43	D	
3.7.1.1	IMPOSTOS	0,00	65.406,49	2.229,26	63.177,23	D	
3.7.1.1.1	IMPOSTOS - CONSOLIDAÇÃO	0,00	65.406,49	2.229,26	63.177,23	D	
3.7.1.1.1.01	IMPOSTOS	0,00	65.406,49	2.229,26	63.177,23	D	DEVEDOR
3.7.1.2	TAXAS	0,00	34.150,47	5.445,27	28.705,20	D	
3.7.1.2.1	TAXAS - CONSOLIDACAO	0,00	34.150,47	5.445,27	28.705,20	D	
3.7.1.2.1.01	TAXAS E CONTRIBUIÇÕES	0,00	34.150,47	5.445,27	28.705,20	D	DEVEDOR
3.9	OUTRAS VARIAÇÕES PATRIMONIAIS DIMINUTIVAS	0,00	68.057.994,61	9.040,49	68.048.954,12	D	
3.9.9	DIVERSAS VARIAÇÕES PATRIMONIAIS DIMINUTIVAS	0,00	68.057.994,61	9.040,49	68.048.954,12	D	
3.9.9.5	MULTAS ADMINISTRATIVAS	0,00	499,85	0,00	499,85	D	
3.9.9.5.1	MULTAS ADMINISTRATIVAS - CONSOLIDACAO	0,00	499,85	0,00	499,85	D	
3.9.9.5.1.01	MULTAS ADMINISTRATIVAS	0,00	499,85	0,00	499,85	D	DEVEDOR
3.9.9.6	INDENIZACOES, RESTITUICOES E RESSARCIMENTOS	0,00	735.875,21	9.040,49	726.834,72	D	
3.9.9.6.1	INDENIZACOES, RESTITUICOES E RESSARCIMENTOS- CONSOLIDACAO	0,00	735.875,21	9.040,49	726.834,72	D	
3.9.9.6.1.01	INDENIZACOES E RESTITUICOES	0,00	735.875,21	9.040,49	726.834,72	D	DEVEDOR
3.9.9.9	VARIAÇÕES PATRIMONIAIS DIMINUTIVAS DECORRENTES DE FATOS GERADORES DIVERSOS	0,00	67.321.619,55	0,00	67.321.619,55	D	
3.9.9.9.1	VARIAÇÕES PATRIMONIAIS DIMINUTIVAS DECORRENTES DE FATOS GERADORES DIVERSOS - CONSOLIDAÇÃO	0,00	67.321.619,55	0,00	67.321.619,55	D	
3.9.9.9.1.09	BENS MOVEIS DESINCORPORADOS POR TRANSFERENCIA	0,00	12.799.238,83	0,00	12.799.238,83	D	DEVEDOR
3.9.9.9.1.88	VARIAÇÕES PATRIMONIAIS DIMINUTIVAS DECORRENTES DE OUTROS FATOS GERADORES	0,00	54.522.380,72	0,00	54.522.380,72	D	
3.9.9.9.1.88.03	VARIACOES PATRIMONIAIS DIMINUTIVAS DECORRENTES DE OUTROS FATOS GERADORES	0,00	54.522.380,72	0,00	54.522.380,72	D	DEVEDOR

4	VARIACAO PATRIMONIAL AUMENTATIVA		0,00	402.863.715,26	1.735.952.846,51	-1.333.089.131,25	C	
4.4	VARIAÇÕES PATRIMONIAIS AUMENTATIVAS FINANCEIRAS		0,00	0,00	83.698,01	-83.698,01	C	
4.4.5	REMUNERAÇÃO DE DEPÓSITOS BANCÁRIOS E APLICAÇÕES FINANCEIRAS		0,00	0,00	83.698,01	-83.698,01	C	
4.4.5.1	REMUNERAÇÃO DE DEPÓSITOS BANCÁRIOS		0,00	0,00	83.698,01	-83.698,01	C	
4.4.5.1.1	REMUNERAÇÃO DE DEPÓSITOS BANCÁRIOS - CONSOLIDAÇÃO		0,00	0,00	83.698,01	-83.698,01	C	
4.4.5.1.1.01	REMUNERACAO DE DEPOSITOS BANCARIOS		0,00	0,00	83.698,01	-83.698,01	C	CREDOR
4.5	TRANSFERÊNCIAS E DELEGAÇÕES RECEBIDAS		0,00	402.562.896,39	1.723.752.119,72	-1.321.189.224,33	C	
4.5.1	TRANSFERÊNCIAS INTRAGOVERNAMENTAIS		0,00	402.547.144,34	1.708.076.337,01	-1.305.529.192,67	C	
4.5.1.1	TRANSFERÊNCIAS RECEBIDAS PARA A EXECUÇÃO ORÇAMENTÁRIA		0,00	402.243.747,83	1.703.722.886,95	-1.301.479.139,12	C	
4.5.1.1.2	TRANSFERÊNCIAS RECEBIDAS PARA A EXECUÇÃO ORÇAMENTÁRIA - INTRA OFSS		0,00	402.243.747,83	1.703.722.886,95	-1.301.479.139,12	C	
4.5.1.1.2.01	COTA FINANCEIRA RECEBIDA		0,00	212.032.594,42	332.011.419,84	-119.978.825,42	C	
4.5.1.1.2.01.01	COTA FINANCEIRA RECEBIDA UNIDADE FINANCEIRA CENTRAL		0,00	212.032.594,42	325.563.912,08	-113.531.317,66	C	CREDOR
4.5.1.1.2.01.02	COTA FINANCEIRA RECEBIDA UNIDADE FINANCEIRA ORGAO		0,00	0,00	5.969.070,46	-5.969.070,46	C	CREDOR
4.5.1.1.2.01.03	COTA FINANCEIRA RECEBIDA UNIDADE FINANCIADORA DO GASTO		0,00	0,00	478.437,30	-478.437,30	C	CREDOR
4.5.1.1.2.02	REPASSES RECEBIDOS		0,00	111.292.366,09	242.431.254,01	-131.138.887,92	C	
4.5.1.1.2.02.01	REPASSES RECEBIDOS RECURSOS DO TESOURO ESTADUAL		0,00	111.291.009,79	242.431.254,01	-131.140.244,22	C	CREDOR
4.5.1.1.2.02.99	(-) RESTITUICAO DE REPASSES RECEBIDOS		0,00	1.356,30	0,00	1.356,30	D	
4.5.1.1.2.02.99.01	(-) RESTITUICAO DE REPASSES RECEBIDOS RECURSOS DO TESOURO ESTADUAL		0,00	1.356,30	0,00	1.356,30	D	DEVEDOR
4.5.1.1.2.04	CRÉDITOS FINANCEIRO RECEBIDO		0,00	0,00	63.235.216,23	-63.235.216,23	C	
4.5.1.1.2.04.01	CREDITO FINANCEIRO A RECEBER UNIDADE FINANCEIRA CENTRAL		0,00	0,00	63.235.216,23	-63.235.216,23	C	CREDOR
4.5.1.1.2.99	OUTRAS MOVIMENTAÇÕES ORÇAMENTÁRIAS		0,00	78.918.787,32	1.066.044.996,67	-987.126.209,55	C	
4.5.1.1.2.99.02	OPERACOES FINANCEIRAS ATIVAS ENTRE UNIDADES SETORIAIS		0,00	78.918.787,32	1.065.990.014,15	-987.071.226,83	C	CREDOR
4.5.1.1.2.99.99	CANCELAMENTO DE COTA FINANCEIRA		0,00	0,00	54.982,72	-54.982,72	C	
4.5.1.1.2.99.99.03	CANCELAMENTO COTA FINANCEIRA RECEBIDA UNIDADE FINANCEIRA ORGAO		0,00	0,00	54.982,72	-54.982,72	C	CREDOR
4.5.1.2	TRANSFERÊNCIAS RECEBIDAS INDEPENDENTES DE EXECUÇÃO ORÇAMENTÁRIA		0,00	303.396,51	4.353.450,06	-4.050.053,55	C	
4.5.1.2.2	TRANSFERÊNCIAS RECEBIDAS INDEPENDENTES DE EXECUÇÃO ORÇAMENTÁRIA - INTRA OFSS		0,00	303.396,51	4.353.450,06	-4.050.053,55	C	
4.5.1.2.2.01	CREDITO FINANCEIRO UNIDADE FINANCEIRA CENTRAL		0,00	303.396,51	4.353.450,06	-4.050.053,55	C	CREDOR
4.5.3	TRANSFERÊNCIAS DAS INSTITUICOES PRIVADAS		0,00	15.751,05	15.675.782,71	-15.660.031,66	C	
4.5.3.2	TRANSFERÊNCIAS DAS INSTITUIÇÕES PRIVADAS COM FINS LUCRATIVOS		0,00	15.751,05	15.675.782,71	-15.660.031,66	C	
4.5.3.2.1	TRANSFERÊNCIAS DAS INSTITUIÇÕES PRIVADAS COM FINS LUCRATIVOS - CONSOLIDAÇÃO		0,00	15.751,05	15.675.782,71	-15.660.031,66	C	
4.5.3.2.1.01	TRANSFERENCIAS DAS INSTITUICOES PRIVADAS COM FINS LUCRATIVOS		0,00	15.751,05	15.675.782,71	-15.660.031,66	C	CREDOR
4.6	VALORIZACAO E GANHOS COM ATIVOS E DESINCORPORACAO DE PASSIVOS		0,00	0,00	336.850,92	-336.850,92	C	
4.6.3	GANHOS COM INCORPORAÇÃO DE ATIVOS		0,00	0,00	336.850,92	-336.850,92	C	
4.6.3.9	OUTROS GANHOS COM INCORPORAÇÃO DE ATIVOS		0,00	0,00	336.850,92	-336.850,92	C	
4.6.3.9.1	OUTROS GANHOS COM INCORPORAÇÃO DE ATIVOS - CONSOLIDAÇÃO		0,00	0,00	336.850,92	-336.850,92	C	
4.6.3.9.1.01	INCORPORACAO DE ESTOQUES		0,00	0,00	305.605,78	-305.605,78	C	CREDOR
4.6.3.9.1.03	INCORPORACAO DE BENS MOVEIS		0,00	0,00	31.245,14	-31.245,14	C	CREDOR
4.9	OUTRAS VARIAÇÕES PATRIMONIAIS AUMENTATIVAS		0,00	300.819,87	11.790.177,86	-11.489.357,99	C	
4.9.1	VARIAÇÃO PATRIMONIAL AUMENTATIVA A CLASSIFICAR		0,00	300.819,87	300.819,87	0,00		
4.9.1.0	VARIAÇÃO PATRIMONIAL AUMENTATIVA A CLASSIFICAR		0,00	495,65	495,65	0,00		
4.9.1.0.1	VARIACAO PATRIMONIAL AUMENTATIVA A CLASSIFICAR - CONSOLIDACAO		0,00	495,65	495,65	0,00		
4.9.1.0.1.01	VARIACAO PATRIMONIAL AUMENTATIVA A CLASSIFICAR		0,00	495,65	495,65	0,00		CREDOR
4.9.1.1	VARIACAO PATRIMONIAL AUMENTATIVA A CLASSIFICAR		0,00	300.324,22	300.324,22	0,00		
4.9.1.1.1	VARIACAO PATRIMONIAL AUMENTATIVA A CLASSIFICAR		0,00	300.324,22	300.324,22	0,00		
4.9.1.1.1.01	VARIACAO PATRIMONIAL AUMENTATIVA A CLASSIFICAR		0,00	300.324,22	300.324,22	0,00		CREDOR
4.9.9	DIVERSAS VARIAÇÕES PATRIMONIAIS AUMENTATIVAS		0,00	0,00	11.489.357,99	-11.489.357,99	C	
4.9.9.9	VARIAÇÕES PATRIMONIAIS AUMENTATIVAS DECORRENTES DE FATOS GERADORES DIVERSOS		0,00	0,00	11.489.357,99	-11.489.357,99	C	
4.9.9.9.1	VARIAÇÕES PATRIMONIAIS AUMENTATIVAS DECORRENTES DE FATOS GERADORES DIVERSOS - CONSOLIDAÇÃO		0,00	0,00	11.489.357,99	-11.489.357,99	C	
4.9.9.9.1.09	REVERSAO DE DEPRECIACAO/AMORTIZACAO/EXAUSTAO E REAVALIACAO DE BENS		0,00	0,00	1.256.320,29	-1.256.320,29	C	CREDOR
4.9.9.9.1.11	BENS MOVEIS INCORPORADOS POR TRANSFERENCIA		0,00	0,00	10.218.129,10	-10.218.129,10	C	CREDOR
4.9.9.9.1.77	VARIACOES PATRIMONIAIS AUMENTATIVAS - BALANCO FINANCEIRO		0,00	0,00	4.908,60	-4.908,60	C	
4.9.9.9.1.77.01	VARIACAO PATRIMONIAL AUMENTATIVA FATOS DIVERSOS BALANCO FINANCEIRO		0,00	0,00	4.908,60	-4.908,60	C	
4.9.9.9.1.77.01.02	VARIACAO PATRIMONIAL AUMENTATIVA CONSIGNACOES E RETENCOES B.F		0,00	0,00	3.109,12	-3.109,12	C	CREDOR
4.9.9.9.1.77.01.03	VARIACAO PATRIMONIAL AUMENTATIVA DEPOSITO DIVERSAS ORIGENS B.F		0,00	0,00	1.039,71	-1.039,71	C	CREDOR
4.9.9.9.1.77.01.04	VARIACAO PATRIMONIAL AUMENTATIVA OBRIG LIQ PAGAR EXERC ANTERIOR RPP B.F.		0,00	0,00	759,77	-759,77	C	CREDOR
Total Patrimonial			0,00	16.677.018.804,03	16.677.018.804,03	0,00		
5	CONTROLES DA APROVAÇÃO DO PLANEJAMENTO E ORÇAMENTO	30.670.270,37	D	3.077.705.094,07	703.739.408,56	2.404.635.965,88	D	
5.2	ORÇAMENTO APROVADO		0,00	3.012.607.403,29	703.101.166,89	2.309.506.236,40	D	
5.2.2	FIXAÇÃO DA DESPESA		0,00	3.012.607.403,29	703.101.166,89	2.309.506.236,40	D	
5.2.2.1	DOTAÇÃO ORÇAMENTÁRIA		0,00	1.890.512.985,27	695.487.580,44	1.195.025.404,83	D	
5.2.2.1.1	DOTACAO INICIAL		0,00	1.225.670.104,00	0,00	1.225.670.104,00	D	DEVEDOR
5.2.2.1.2	DOTAÇÃO ADICIONAL POR TIPO DE CRÉDITO		0,00	664.942.881,27	997.696,00	663.945.185,27	D	
5.2.2.1.2.01	CREDITO ADICIONAL - SUPLEMENTAR		0,00	664.942.881,27	997.696,00	663.945.185,27	D	
5.2.2.1.2.01.01	CRÉDITOS SUPLEMENTARES DO ORÇAMENTO DA DESPESA		0,00	403.740.782,80	997.696,00	402.743.086,80	D	DEVEDOR
5.2.2.1.2.01.02	SUPLEMENTAÇÃO DO ORÇAMENTO DA DESPESA POR REMANEJAMENTO		0,00	261.202.098,47	0,00	261.202.098,47	D	DEVEDOR
5.2.2.1.9	CANCELAMENTO/REMANEJAMENTO DE DOTAÇÃO		0,00	0,00	694.489.884,44	-694.489.884,44	C	
5.2.2.1.9.01	(-) CRÉDITOS ORÇAMENTÁRIOS ANULADOS		0,00	0,00	433.287.785,97	-433.287.785,97	C	CREDOR
5.2.2.1.9.02	(-) ANULAÇÃO DO ORÇAMENTO DA DESPESA PARA REMANEJAMENTO		0,00	0,00	261.202.098,47	-261.202.098,47	C	CREDOR
5.2.2.2	MOVIMENTAÇÃO DE CRÉDITOS RECEBIDOS		0,00	1.122.094.418,02	7.613.586,45	1.114.480.831,57	D	

5.2.2.2.9	OUTRAS DESCENTRALIZAÇÕES DE CRÉDITOS	0,00		1.122.094.418,02	7.613.586,45	1.114.480.831,57	D	
5.2.2.2.9.01	DESCENTRALIZAÇÃO DE CRÉDITOS RECEBIDOS DO ORÇAMENTO DA DESPESA	0,00		1.122.094.418,02	7.613.586,45	1.114.480.831,57	D	DEVEDOR
5.3	INSCRICAO DE RESTOS A PAGAR	30.670.270,37	D	65.097.690,78	638.241,67	95.129.719,48	D	
5.3.1	INSCRICAO DE RESTOS A PAGAR NAO PROCESSADOS	25.452.956,87	D	586.294,94	586.294,94	25.452.956,87	D	
5.3.1.1	RESTOS A PAGAR NAO PROCESSADOS INSCRITOS	25.452.956,87	D	586.294,94	586.294,94	25.452.956,87	D	DEVEDOR
5.3.2	INSCRICAO DE RESTOS A PAGAR PROCESSADOS	5.217.313,50	D	51.946,73	51.946,73	5.217.313,50	D	
5.3.2.1	RESTOS A PAGAR PROCESSADOS INSCRITOS	5.217.313,50	D	51.946,73	51.946,73	5.217.313,50	D	DEVEDOR
5.3.8	RESTOS A PAGAR INSCRITOS	0,00		64.459.449,11	0,00	64.459.449,11	D	
5.3.8.1	RESTOS A PAGAR NAO PROCESSADOS INSCRITOS	0,00		58.559.855,55	0,00	58.559.855,55	D	DEVEDOR
5.3.8.2	RESTOS A PAGAR PROCESSADOS INSCRITOS	0,00		5.899.593,56	0,00	5.899.593,56	D	DEVEDOR
6	CONTROLES DA EXECUÇÃO DO PLANEJAMENTO E ORÇAMENTO	-30.670.270,37	C	5.141.102.776,87	7.515.068.462,38	-2.404.635.955,88	C	
6.2	EXECUÇÃO DO ORÇAMENTO	0,00		5.092.853.137,52	7.402.359.373,92	-2.309.506.236,40	C	
6.2.1	EXECUÇÃO DA RECEITA	0,00		15.775.231,77	15.775.231,77	0,00		
6.2.1.1	RECEITA A REALIZAR	0,00		15.759.480,72	15.751,05	15.743.729,67	D	
6.2.1.1.1	RECEITA A REALIZAR	0,00		15.759.480,72	15.751,05	15.743.729,67	D	VARIÁVEL
6.2.1.2	RECEITA REALIZADA	0,00		15.751,05	15.759.480,72	-15.743.729,67	C	
6.2.1.2.1	RECEITA REALIZADA	0,00		15.751,05	15.759.480,72	-15.743.729,67	C	CREDOR
6.2.2	EXECUÇÃO DA DESPESA	0,00		5.077.077.905,75	7.386.584.142,15	-2.309.506.236,40	C	
6.2.2.1	DISPONIBILIDADES DE CRÉDITO	0,00		5.069.464.319,30	6.264.489.724,13	-1.195.025.404,83	C	
6.2.2.1.1	CREDITO DISPONIVEL	0,00		3.400.392.465,84	3.487.431.060,05	-87.038.594,21	C	CREDOR
6.2.2.1.2	CRÉDITO INDISPONÍVEL	0,00		447.687.739,33	447.687.739,33	0,00		CREDOR
6.2.2.1.3	CRÉDITO UTILIZADO	0,00		1.221.384.114,13	2.329.370.924,75	-1.107.986.810,62	C	
6.2.2.1.3.01	CREDITO EMPENHADO A LIQUIDAR	0,00		1.076.074.345,12	1.134.041.893,85	-57.967.548,73	C	CREDOR
6.2.2.1.3.02	CREDITO EMPENHADO EM LIQUIDACAO	0,00		7.623.041,14	7.623.041,14	0,00		CREDOR
6.2.2.1.3.03	CREDITO EMPENHADO LIQUIDADO A PAGAR	0,00		130.860.487,42	136.754.758,15	-5.894.270,73	C	CREDOR
6.2.2.1.3.04	CREDITO EMPENHADO LIQUIDADO PAGO	0,00		6.826.240,45	1.050.951.231,61	-1.044.124.991,16	C	CREDOR
6.2.2.2	MOVIMENTAÇÃO DE CRÉDITOS CONCEDIDOS	0,00		7.613.586,45	1.122.094.418,02	-1.114.480.831,57	C	
6.2.2.2.9	OUTRAS DESCENTRALIZAÇÕES DE CRÉDITOS	0,00		7.613.586,45	1.122.094.418,02	-1.114.480.831,57	C	
6.2.2.2.9.01	DESCENTRALIZAÇÃO DE CRÉDITOS ORÇAMENTÁRIOS CONCEDIDOS	0,00		7.613.586,45	1.122.094.418,02	-1.114.480.831,57	C	CREDOR
6.3	EXECUÇÃO DE RESTOS A PAGAR	-30.670.270,37	C	48.249.639,35	112.709.088,46	-95.129.719,48	C	
6.3.1	EXECUCAO DE RESTOS A PAGAR NAO PROCESSADOS	-25.452.956,87	C	42.847.810,89	42.847.810,89	-25.452.956,87	C	
6.3.1.1	RESTOS A PAGAR NAO PROCESSADOS A LIQUIDAR	-25.452.956,87	C	27.152.881,98	2.292.231,93	-592.306,82	C	CREDOR
6.3.1.2	RESTOS A PAGAR NAO PROCESSADOS EM LIQUIDACAO	0,00		5.220,20	5.220,20	0,00		CREDOR
6.3.1.3	RESTOS A PAGAR NAO PROCESSADOS LIQUIDADOS A PAGAR	0,00		15.183.244,98	15.183.272,28	-27,30	C	CREDOR
6.3.1.4	RESTOS A PAGAR NAO PROCESSADOS PAGOS	0,00		180.251,87	13.841.525,93	-13.661.274,06	C	CREDOR
6.3.1.9	RESTOS A PAGAR NAO PROCESSADOS CANCELADOS	0,00		326.211,86	11.525.560,55	-11.199.348,69	C	CREDOR
6.3.2	EXECUCAO DE RESTOS A PAGAR PROCESSADOS	-5.217.313,50	C	5.401.828,46	5.401.828,46	-5.217.313,50	C	
6.3.2.1	RESTOS A PAGAR PROCESSADOS A PAGAR	-5.217.313,50	C	5.332.896,58	120.878,61	-5.295,53	C	CREDOR
6.3.2.2	RESTOS A PAGAR PROCESSADOS PAGOS	0,00		68.931,88	5.280.190,08	-5.211.258,20	C	CREDOR
6.3.2.9	RESTOS A PAGAR PROCESSADOS CANCELADOS	0,00		0,00	759,77	-759,77	C	CREDOR
6.3.8	INSCRICAO RESTOS A PAGAR	0,00		0,00	64.459.449,11	-64.459.449,11	C	
6.3.8.1	RESTOS A PAGAR NAO PROCESSADOS	0,00		0,00	58.559.855,55	-58.559.855,55	C	CREDOR
6.3.8.3	RESTOS A PAGAR PROCESSADOS A PAGAR	0,00		0,00	5.899.593,56	-5.899.593,56	C	CREDOR
Total Orçamentário		0,00		8.218.807.870,94	8.218.807.870,94	0,00		
7	CONTROLES DEVEDORES	520.199.537,46	D	244.170.764,52	123.469.276,66	640.901.025,32	D	
7.1	ATOS POTENCIAIS	520.199.537,46	D	244.085.045,27	123.467.883,32	640.816.699,41	D	
7.1.1	ATOS POTENCIAIS ATIVOS	36.226.367,30	D	20.603.240,34	32.211.462,91	24.618.144,73	D	
7.1.1.1	GARANTIAS E CONTRAGARANTIAS RECEBIDAS	35.948.941,31	D	20.590.537,43	32.173.972,17	24.365.506,57	D	
7.1.1.1.1	GARANTIAS RECEBIDAS	35.948.941,31	D	20.590.537,43	32.173.972,17	24.365.506,57	D	DEVEDOR
7.1.1.9	OUTROS ATOS POTENCIAIS ATIVOS	277.425,99	D	12.702,91	37.490,74	252.638,16	D	
7.1.1.9.1	OUTROS ATOS POTENCIAIS ATIVOS	277.425,99	D	12.702,91	37.490,74	252.638,16	D	DEVEDOR
7.1.2	ATOS POTENCIAIS PASSIVOS	483.973.170,16	D	223.481.804,93	91.256.420,41	616.198.554,68	D	
7.1.2.3	OBRIGACOES CONTRATUAIS	483.973.170,16	D	223.481.804,93	91.256.420,41	616.198.554,68	D	
7.1.2.3.1	CONTRATOS DE FORNECIMENTO	6.752.539,28	D	29.075.217,01	7.513.539,22	28.314.217,07	D	DEVEDOR
7.1.2.3.2	CONTRATOS DE SERVICO	456.056.956,10	D	172.651.360,05	70.645.755,08	558.062.561,07	D	DEVEDOR
7.1.2.3.3	CONTRATOS DE ALUGUEL	21.143.645,67	D	5.995.747,15	13.061.345,95	14.078.046,87	D	DEVEDOR
7.1.2.3.4	CONTRATOS DE OBRAS	20.029,11	D	0,00	20.029,11	0,00		DEVEDOR
7.1.2.3.6	INSTRUMENTOS DE MUTUA COOPERAÇÃO TÉCNICA	0,00		15.759.480,72	15.751,05	15.743.729,67	D	DEVEDOR
7.2	ADMINISTRAÇÃO FINANCEIRA	0,00		85.719,25	1.393,34	84.325,91	D	
7.2.1	DISPONIBILIDADES POR DESTINAÇÃO	0,00		85.719,25	1.393,34	84.325,91	D	
7.2.1.1	CONTROLE DA DISPONIBILIDADE DE RECURSOS	0,00		85.719,25	1.393,34	84.325,91	D	
7.2.1.1.1	DISPONIBILIDADE DE RECURSOS	0,00		85.719,25	1.393,34	84.325,91	D	
7.2.1.1.1.02	DISPONIBILIDADE DE RECURSOS - OUTROS RECURSOS	0,00		83.698,01	0,00	83.698,01	D	DEVEDOR
7.2.1.1.1.88	DISPONIBILIDADE DE RECURSOS - ENTRADAS COMPENSATORIAS	0,00		1.393,34	0,00	1.393,34	D	DEVEDOR
7.2.1.1.1.99	DISPONIBILIDADE DE RECURSOS - PENDENTE DE CLASSIFICACAO	0,00		627,90	1.393,34	-765,44	C	DEVEDOR
8	CONTROLES CREDORES	-520.199.537,46	C	230.870.373,46	351.571.861,32	-640.901.025,32	C	
8.1	EXECUÇÃO DOS ATOS POTENCIAIS	-520.199.537,46	C	229.509.231,22	350.126.393,17	-640.816.699,41	C	
8.1.1	EXECUÇÃO DOS ATOS POTENCIAIS ATIVOS	-36.226.367,30	C	32.211.462,91	20.603.240,34	-24.618.144,73	C	

8.1.1.1	EXECUÇÃO DE GARANTIAS E CONTRAGARANTIAS RECEBIDAS	-35.948.941,31	C	32.173.972,17	20.590.537,43	-24.365.506,57	C	
8.1.1.1.1	EXECUÇÃO DE GARANTIAS RECEBIDAS	-35.948.941,31	C	32.173.972,17	20.590.537,43	-24.365.506,57	C	
8.1.1.1.1.01	FIANÇAS BANCÁRIAS RECEBIDAS	-1.452.429,37	C	0,00	0,00	-1.452.429,37	C	
8.1.1.1.1.01.01	FIANÇAS BANCÁRIAS RECEBIDAS - A EXECUTAR	-1.452.429,37	C	0,00	0,00	-1.452.429,37	C	CREDOR
8.1.1.1.1.02	APÓLICE DE SEGUROS RECEBIDAS	-34.496.511,94	C	32.173.972,17	20.590.537,43	-22.913.077,20	C	
8.1.1.1.1.02.01	APÓLICE DE SEGUROS RECEBIDAS - A EXECUTAR	-34.496.511,94	C	32.173.972,17	20.590.537,43	-22.913.077,20	C	CREDOR
8.1.1.9	EXECUÇÃO DE OUTROS ATOS POTENCIAIS ATIVOS	-277.425,99	C	37.490,74	12.702,91	-252.638,16	C	
8.1.1.9.1	OUTROS ATOS POTENCIAIS ATIVOS	-277.425,99	C	37.490,74	12.702,91	-252.638,16	C	
8.1.1.9.1.06	DIVERSOS RESPONSÁVEIS EM APURAÇÃO	-87.003,92	C	699,44	739,28	-87.043,76	C	
8.1.1.9.1.06.01	SALDOS NÃO RECOLHIDOS	0,00		0,00	726,55	-726,55	C	CREDOR
8.1.1.9.1.06.88	OUTRAS RESPONSABILIDADES EM APURAÇÃO	-87.003,92	C	699,44	12,73	-86.317,21	C	CREDOR
8.1.1.9.1.10	RESPONSÁVEIS POR BENS ENTREGUES P/CESSÃO DE USO/CESSÃO ONEROSA E/OU COMODATO	-190.422,07	C	36.791,30	11.963,63	-165.594,40	C	CREDOR
8.1.2	EXECUÇÃO DOS ATOS POTENCIAIS PASSIVOS	-483.973.170,16	C	197.297.768,31	329.523.152,83	-616.198.554,68	C	
8.1.2.3	EXECUCAO DE OBRIGACOES CONTRATUAIS	-483.973.170,16	C	197.297.768,31	329.523.152,83	-616.198.554,68	C	
8.1.2.3.1	CONTRATOS DE FORNECIMENTO	-6.752.539,28	C	13.742.745,92	35.304.423,71	-28.314.217,07	C	
8.1.2.3.1.01	CONTRATOS DE FORNECIMENTO - A EXECUTAR	-232.489,59	C	5.881.971,19	29.516.224,56	-23.866.742,96	C	CREDOR
8.1.2.3.1.02	CONTRATOS DE FORNECIMENTO - EXECUTADOS	-6.520.049,69	C	7.860.774,73	5.788.199,15	-4.447.474,11	C	CREDOR
8.1.2.3.2	CONTRATOS DE SERVICO	-456.056.956,10	C	163.287.867,98	265.293.472,95	-558.062.561,07	C	
8.1.2.3.2.01	CONTRATOS DE SERVICO - A EXECUTAR	-221.151.534,40	C	108.375.895,89	172.047.416,62	-284.823.055,13	C	CREDOR
8.1.2.3.2.02	CONTRATOS DE SERVICO - EXECUTADOS	-234.905.421,70	C	54.911.972,09	93.246.056,33	-273.239.505,94	C	CREDOR
8.1.2.3.3	CONTRATOS DE ALUGUEL	-21.143.645,67	C	15.029.274,25	7.963.675,45	-14.078.046,87	C	
8.1.2.3.3.01	CONTRATOS DE ALUGUEL - A EXECUTAR	-2.746.744,82	C	3.884.017,46	3.715.231,57	-2.577.958,93	C	CREDOR
8.1.2.3.3.02	CONTRATOS DE ALUGUEL - EXECUTADOS	-18.396.900,85	C	11.145.256,79	4.248.443,88	-11.500.087,94	C	CREDOR
8.1.2.3.4	CONTRATOS DE EXECUCAO DE OBRAS	-20.029,11	C	20.029,11	0,00	0,00		
8.1.2.3.4.02	CONTRATOS DE EXECUCAO DE OBRAS - EXECUTADOS	-20.029,11	C	20.029,11	0,00	0,00		CREDOR
8.1.2.3.6	INSTRUMENTOS DE MUTUA COOPERAÇÃO TÉCNICA	0,00		5.217.851,05	20.961.580,72	-15.743.729,67	C	
8.1.2.3.6.01	INSTRUMENTOS DE MUTUA COOPERAÇÃO TÉCNICA - A EXECUTAR	0,00		5.217.851,05	15.759.480,72	-10.541.629,67	C	CREDOR
8.1.2.3.6.02	INSTRUMENTOS DE MUTUA COOPERAÇÃO TÉCNICA - EXECUTADOS	0,00		0,00	5.202.100,00	-5.202.100,00	C	CREDOR
8.2	EXECUÇÃO DA ADMINISTRAÇÃO FINANCEIRA	0,00		1.361.142,24	1.445.468,15	-84.325,91	C	
8.2.1	EXECUCAO DAS DISPONIBILIDADES POR DESTINACAO	0,00		1.361.142,24	1.445.468,15	-84.325,91	C	
8.2.1.1	EXECUCAO DAS DISPONIBILIDADES DE RECURSOS	0,00		1.361.142,24	1.445.468,15	-84.325,91	C	
8.2.1.1.1	DISPONIBILIDADE POR DESTINAÇAO DE RECURSOS	0,00		2.786,68	85.719,25	-82.932,57	C	
8.2.1.1.1.02	DISPONIBILIDADE POR DESTINAÇÃO DE RECURSOS A UTILIZAR - OUTROS RECURSOS	0,00		0,00	83.698,01	-83.698,01	C	
8.2.1.1.1.02.01	DISPONIBILIDADE POR DESTINACAO DE RECURSOS A UTILIZAR - OUTROS RECURSOS	0,00		0,00	83.698,01	-83.698,01	C	CREDOR
8.2.1.1.1.88	DISPONIBILIDADE POR DESTINAÇÃO DE RECURSOS A UTILIZAR - ENTRADAS COMPENSATÓRIAS	0,00		1.393,34	1.393,34	0,00		
8.2.1.1.1.88.01	DISPONIBILIDADE POR DESTINACAO DE RECURSOS A UTILIZAR - ENTRADAS COMPENSATORIAS	0,00		1.393,34	1.393,34	0,00		CREDOR
8.2.1.1.1.99	DISPONIBILIDADE POR DESTINAÇÃO DE RECURSOS A UTILIZAR - PENDENTE DE CLASSIFICAÇÃO	0,00		1.393,34	627,90	765,44	D	
8.2.1.1.1.99.02	DISPONIBILIDADE POR DESTINAÇÃO DE RECURSOS A UTILIZAR - PENDENTE DE CLASSIFICAÇÃO - OUTROS RECURSOS	0,00		1.393,34	627,90	765,44	D	
8.2.1.1.1.99.02.01	DISPONIBILIDADE POR DESTINAÇÃO DE RECURSOS A UTILIZAR - PENDENTE DE CLASSIFICAÇÃO - OUTROS RECURSOS	0,00		1.393,34	627,90	765,44	D	CREDOR
8.2.1.1.3	DISPONIBILIDADE POR DESTINACAO DE RECURSOS COMPROMETIDA POR LIQUIDACAOE ENTRADAS COMPENSATORIAS	0,00		1.284.123,01	75.625,89	1.208.497,12	D	
8.2.1.1.3.01	DISPONIBILIDADE POR DESTINAÇÃO DE RECURSOS COMPROMETIDA POR LIQUIDAÇÃO	0,00		1.284.123,01	74.232,55	1.209.890,46	D	
8.2.1.1.3.01.01	DISPONIBILIDADE POR DESTINAÇÃO DE RECURSOS COMPROMETIDA POR LIQUIDAÇÃO - TESOURO ESTADUAL	0,00		206.391,29	1.181,41	205.209,88	D	
8.2.1.1.3.01.01.01	DISPONIBILIDADE POR DESTINAÇÃO DE RECURSOS COMPROMETIDA POR LIQUIDAÇÃO - TESOURO ESTADUAL - PODER EXECUTIVO	0,00		206.391,29	1.181,41	205.209,88	D	CREDOR
8.2.1.1.3.01.02	DISPONIBILIDADE POR DESTINAÇÃO DE RECURSOS COMPROMETIDA POR LIQUIDAÇÃO - OUTROS RECURSOS	0,00		1.077.731,72	73.051,14	1.004.680,58	D	
8.2.1.1.3.01.02.01	DISPONIBILIDADE POR DESTINACAO DE RECURSOS COMPROMETIDA POR LIQUIDACAO - OUTROS RECURSOS	0,00		1.077.731,72	73.051,14	1.004.680,58	D	CREDOR
8.2.1.1.3.88	DISPONIBILIDADE POR DESTINACAO DE RECURSOS COMPROMETIDA POR ENTRADAS COMPENSATORIAS	0,00		0,00	1.393,34	-1.393,34	C	
8.2.1.1.3.88.01	DISPONIBILIDADE POR DESTINAÇÃO DE RECURSOS COMPROMETIDA POR ENTRADAS COMPENSATÓRIAS	0,00		0,00	1.393,34	-1.393,34	C	CREDOR
8.2.1.1.4	DISPONIBILIDADE POR DESTINAÇÃO DE RECURSOS UTILIZADA	0,00		74.232,55	1.284.123,01	-1.209.890,46	C	
8.2.1.1.4.01	DISPONIBILIDADE POR DESTINAÇÃO DE RECURSOS UTILIZADA - TESOURO ESTADUAL	0,00		1.181,41	206.391,29	-205.209,88	C	
8.2.1.1.4.01.01	DISPONIBILIDADE POR DESTINAÇÃO DE RECURSOS UTILIZADA - TESOURO ESTADUAL - PODER EXECUTIVO	0,00		1.181,41	206.391,29	-205.209,88	C	CREDOR
8.2.1.1.4.02	DISPONIBILIDADE POR DESTINAÇÃO DE RECURSOS UTILIZADA - OUTROS RECURSOS	0,00		73.051,14	1.077.731,72	-1.004.680,58	C	
8.2.1.1.4.02.01	DISPONIBILIDADE POR DESTINACAO DE RECURSOS UTILIZADA - OUTROS RECURSOS	0,00		73.051,14	1.077.731,72	-1.004.680,58	C	CREDOR
Total Controle		0,00		475.041.137,98	475.041.137,98	0,00		
Total Geral		0,00		25.370.867.812,95	25.370.867.812,95	0,00		

Data 04/04/2021 19:55:01:677

CERTIFICAMOS A EXATIDAO DA MOVIMENTACAO CONTABIL NESTE BALANCETE

HUDSON FERREIRA BOTELHO

Gerente da Divisão de Contabilidade Setorial

Contador CRC/MG 055228/O - CPF: 884.123.776-72

2) Balancete Mensal Referente ao Mês de Dezembro

Balancete de Verificação	
Exercício	**2020**
Mês	**Dezembro**
Unidade Orçamentária	**1191 - SECRETARIA DE ESTADO DE FAZENDA**

Conta	Descrição	Saldo Anterior	D/C	Débito mês	Crédito mês	Saldo Atual	D/C	Tipo Saldo
1	ATIVO	87.395.914,07	D	126.288.435,67	72.078.763,61	141.605.586,13	D	
1.1	ATIVO CIRCULANTE	20.341.985,78	D	121.217.038,48	66.078.783,28	75.480.240,98	D	
1.1.1	CAIXA E EQUIVALENTES DE CAIXA	12.872.123,01	D	53.461.753,40	55.728.928,18	10.604.948,23	D	
1.1.1.1	CAIXA E EQUIVALENTES DE CAIXA EM MOEDA NACIONAL	12.872.123,01	D	53.461.753,40	55.728.928,18	10.604.948,23	D	
1.1.1.1.1	CAIXA E EQUIVALENTES DE CAIXA EM MOEDA NACIONAL - CONSOLIDAÇÃO	2.738.899,89	D	12.590.443,14	4.787.713,36	10.541.629,67	D	
1.1.1.1.1.02	BANCOS CONTA MOVIMENTO	239.134,74	D	10.735.318,93	2.542.973,54	8.431.480,13	D	DEVEDOR
1.1.1.1.1.07	O.P. BANCARIAS/TRANSFERENCIAS FINANCEIRAS A COMPENSAR - DEMAIS RECURSOS - CONTA MOVIMENTO E CONTAS INTERNAS	0,00		1.265.939,82	1.265.939,82	0,00		DEVEDOR
1.1.1.1.1.09	RECURSOS BLOQUEADOS/INDISPONIVEIS-INSTITUICAO FINANCEIRA	0,00		585.373,54	0,00	585.373,54	D	DEVEDOR
1.1.1.1.1.10	APLICACOES FINANCEIRAS	2.499.765,15	D	3.810,85	978.600,00	1.524.776,00	D	DEVEDOR
1.1.1.1.2	CAIXA E EQUIVALENTES DE CAIXA EM MOEDA NACIONAL - INTRA OFSS	10.133.223,12	D	40.871.310,26	50.941.214,82	63.318,56	D	
1.1.1.1.2.01	RECURSOS DE MOVIMENTAÇÕES DA UNIDADE TESOURARIA	436.437,48	D	967.921,44	1.341.040,36	63.318,56	D	
1.1.1.1.2.01.01	RECURSOS DE CONTAS ARRECADADORAS	57.698,23	D	338.659,08	396.357,31	0,00		DEVEDOR
1.1.1.1.2.01.02	CONTAS DE MOVIMENTACAO INTERNA - CMI	378.739,25	D	629.262,36	944.683,05	63.318,56	D	DEVEDOR
1.1.1.1.2.02	MOVIMENTAÇÃO FINANCEIRA ESCRITURAL	9.696.785,64	D	39.903.388,82	49.600.174,46	0,00		
1.1.1.1.2.02.01	RECURSOS UNIDADE FINANCEIRA CENTRAL	9.696.785,64	D	39.903.388,82	49.600.174,46	0,00		
1.1.1.1.2.02.01.01	COTA FINANCEIRA - RECURSOS TESOURO ESTADUAL	9.696.785,64	D	39.903.388,82	49.600.174,46	0,00		
1.1.1.1.2.02.01.01.01	COTA FINANCEIRA A UTILIZAR	9.696.785,64	D	30.728.446,88	40.425.232,52	0,00		DEVEDOR
1.1.1.1.2.02.01.01.02	O.P. BANCÁRIAS/TRANSFERÊNCIA FINANCEIRA A COMPENSAR - RECURSO DO TESOURO	0,00		9.174.941,94	9.174.941,94	0,00		DEVEDOR
1.1.3	DEMAIS CRÉDITOS E VALORES A CURTO PRAZO	6.908.145,79	D	67.587.306,84	10.216.093,54	64.279.359,09	D	
1.1.3.1	ADIANTAMENTOS CONCEDIDOS	3.702,29	D	8.146,08	11.848,37	0,00		
1.1.3.1.1	ADIANTAMENTOS CONCEDIDOS - CONSOLIDACAO	3.702,29	D	8.146,08	11.848,37	0,00		
1.1.3.1.1.01	ADIANTAMENTOS CONCEDIDOS A PESSOAL	3.702,29	D	8.146,08	11.848,37	0,00		
1.1.3.1.1.01.01	ADIANTAMENTOS/DIARIAS ANTECIPADAS CONCEDIDOS A PESSOAL	1.702,79	D	2.291,70	3.994,49	0,00		DEVEDOR
1.1.3.1.1.01.90	ADIANTAMENTOS/DIARIAS DE VIAGEM A CONCEDER A PESSOAL	1.999,50	D	5.854,38	7.853,88	0,00		DEVEDOR
1.1.3.4	CRÉDITOS POR DANOS AO PATRIMÔNIO	136.740,78	D	2.074.726,76	2.074.726,76	136.740,78	D	
1.1.3.4.1	CRÉDITOS POR DANOS AO PATRIMÔNIO - CONSOLIDAÇÃO	136.740,78	D	2.074.726,76	2.074.726,76	136.740,78	D	
1.1.3.4.1.02	PAGAMENTO SEM CRÉDITO ORCAMENTÁRIO	2.017,57	D	2.074.726,76	2.074.726,76	2.017,57	D	DEVEDOR
1.1.3.4.1.88	OUTRAS RESPONSABILIDADES	134.723,21	D	0,00	0,00	134.723,21	D	DEVEDOR
1.1.3.8	OUTROS CRÉDITOS A RECEBER E VALORES A CURTO PRAZO	6.767.702,72	D	65.504.434,00	8.129.518,41	64.142.618,31	D	
1.1.3.8.2	OUTROS CRÉDITOS A RECEBER E VALORES A CURTO PRAZO - INTRA OFSS	6.767.702,72	D	65.504.434,00	8.129.518,41	64.142.618,31	D	
1.1.3.8.2.01	CREDITO FINANCEIRO A RECEBER - UNIDADE FINANCEIRA CENTRAL	6.767.702,72	D	65.504.434,00	8.129.518,41	64.142.618,31	D	DEVEDOR
1.1.5	ESTOQUES	561.716,98	D	167.978,24	133.761,56	595.933,66	D	
1.1.5.6	ALMOXARIFADO	561.156,98	D	167.978,24	133.761,56	595.373,66	D	
1.1.5.6.1	ALMOXARIFADO - CONSOLIDAÇÃO	561.156,98	D	167.978,24	133.761,56	595.373,66	D	
1.1.5.6.1.01	MATERIAL DE CONSUMO	561.156,98	D	90.394,00	56.177,32	595.373,66	D	DEVEDOR
1.1.5.6.1.04	MATERIAL DE CONSUMO/MEDICAMENTOS/PRODUTOS LABORATORIAIS PENDENTE DE INCORPORACAO - RECEBIMENTO PROVISORIO	0,00		77.584,24	77.584,24	0,00		DEVEDOR
1.1.5.8	OUTROS ESTOQUES	560,00	D	0,00	0,00	560,00	D	
1.1.5.8.1	OUTROS ESTOQUES - CONSOLIDAÇÃO	560,00	D	0,00	0,00	560,00	D	
1.1.5.8.1.02	PRODUTOS E BENS PARA REVENDA E PREMIACAO	560,00	D	0,00	0,00	560,00	D	DEVEDOR
1.2	ATIVO NÃO CIRCULANTE	67.053.928,29	D	5.071.397,19	5.999.980,33	66.125.345,15	D	
1.2.1	ATIVO REALIZÁVEL A LONGO PRAZO	1.069.214,09	D	0,00	0,00	1.069.214,09	D	
1.2.1.2	DEMAIS CRÉDITOS E VALORES A LONGO PRAZO	1.069.214,09	D	0,00	0,00	1.069.214,09	D	
1.2.1.2.1	DEMAIS CRÉDITOS E VALORES A LONGO PRAZO - CONSOLIDAÇÃO	1.069.214,09	D	0,00	0,00	1.069.214,09	D	
1.2.1.2.1.06	DEPÓSITOS RESTITUÍVEIS E VALORES VINCULADOS	1.069.214,09	D	0,00	0,00	1.069.214,09	D	
1.2.1.2.1.06.03	DEPOSITOS JUDICIAIS/RECURSAL	1.069.214,09	D	0,00	0,00	1.069.214,09	D	DEVEDOR
1.2.3	IMOBILIZADO	55.360.323,41	D	5.071.397,19	5.999.980,33	54.431.740,27	D	
1.2.3.1	BENS MÓVEIS	63.697.520,27	D	5.064.975,46	5.108.158,51	63.654.337,22	D	
1.2.3.1.1	BENS MÓVEIS - CONSOLIDAÇÃO	63.697.520,27	D	5.064.975,46	5.108.158,51	63.654.337,22	D	
1.2.3.1.1.01	BENS MOVEIS	63.541.352,73	D	1.310.437,74	1.265.534,69	63.586.255,78	D	DEVEDOR
1.2.3.1.1.04	BENS MOVEIS A TRANSFERIR	156.167,54	D	1.222.150,54	1.310.236,64	68.081,44	D	DEVEDOR
1.2.3.1.1.88	BENS MOVEIS A INCORPORAR	156.167,54	D	1.222.150,54	1.310.236,64	68.081,44	D	
1.2.3.1.1.88.01	BENS MOVEIS A INCORPORAR	156.167,54	D	1.222.150,54	1.310.236,64	68.081,44	D	DEVEDOR
1.2.3.1.1.99	(-)BENS MOVEIS A INCORPORAR POR TRANSFERENCIA	-156.167,54	C	1.310.236,64	1.222.150,54	-68.081,44	C	
1.2.3.1.1.99.02	(-)BENS MÓVEIS A INCORPORAR/TRANSFERENCIA	-156.167,54	C	1.310.236,64	1.222.150,54	-68.081,44	C	CREDOR
1.2.3.2	BENS IMÓVEIS	368.100,00	D	0,00	0,00	368.100,00	D	
1.2.3.2.1	BENS IMÓVEIS - CONSOLIDAÇÃO	368.100,00	D	0,00	0,00	368.100,00	D	
1.2.3.2.1.06	INSTALACOES PENDENTES DE INCORPORACAO PATRIMONIAL - IMOVEIS	368.100,00	D	0,00	0,00	368.100,00	D	DEVEDOR
1.2.3.8	(-) DEPRECIAÇÃO, EXAUSTÃO E AMORTIZAÇÃO ACUMULADAS	-8.705.296,86	C	6.421,73	891.821,82	-9.590.696,95	C	
1.2.3.8.1	(-) DEPRECIAÇÃO, EXAUSTÃO E AMORTIZAÇÃO ACUMULADAS - CONSOLIDAÇÃO	-8.705.296,86	C	6.421,73	891.821,82	-9.590.696,95	C	
1.2.3.8.1.01	(-) DEPRECIACAO ACUMULADA - BENS MOVEIS	-8.705.296,86	C	6.421,73	891.821,82	-9.590.696,95	C	CREDOR
1.2.4	INTANGIVEL	10.624.390,79	D	0,00	0,00	10.624.390,79	D	
1.2.4.1	SOFTWARES	10.624.390,79	D	0,00	0,00	10.624.390,79	D	

1.2.4.1.1	SOFTWARES - CONSOLIDAÇÃO	10.624.390,79	D	0,00	0,00	10.624.390,79	D	
1.2.4.1.1.01	SOFTWARES	10.624.390,79	D	0,00	0,00	10.624.390,79	D	DEVEDOR
2	PASSIVO E PATRIMONIO LIQUIDO	-121.575.725,10	C	14.309.352,12	16.225.792,88	-123.492.165,86	C	
2.1	PASSIVO CIRCULANTE	-4.579.577,36	C	14.262.686,48	16.179.127,24	-6.496.018,12	C	
2.1.1	OBRIGAÇÕES TRABALHISTAS, PREVIDENCIÁRIAS E ASSISTENCIAIS A PAGAR A CURTO PRAZO	0,00		122.462,19	134.016,07	-11.553,88	C	
2.1.1.1	PESSOAL A PAGAR	0,00		122.462,19	134.016,07	-11.553,88	C	
2.1.1.1.1	PESSOAL A PAGAR - CONSOLIDAÇÃO	0,00		122.462,19	134.016,07	-11.553,88	C	
2.1.1.1.1.01	SALARIOS A PAGAR	0,00		122.462,19	134.016,07	-11.553,88	C	
2.1.1.1.1.01.01	PESSOAL - ATIVO	0,00		122.462,19	134.016,07	-11.553,88	C	CREDOR
2.1.3	FORNECEDORES E CONTAS A PAGAR A CURTO PRAZO	-1.991.508,08	C	10.449.501,79	14.346.033,39	-5.888.039,68	C	
2.1.3.1	FORNECEDORES E CONTAS A PAGAR NACIONAIS A CURTO PRAZO	-1.991.508,08	C	10.449.501,79	14.346.033,39	-5.888.039,68	C	
2.1.3.1.1	FORNECEDORES E CONTAS A PAGAR NACIONAIS A CURTO PRAZO - CONSOLIDAÇÃO	-1.991.508,08	C	10.449.501,79	14.346.033,39	-5.888.039,68	C	
2.1.3.1.1.01	FORNECEDORES E CONTAS A PAGAR	-1.991.508,08	C	10.449.501,79	14.346.033,39	-5.888.039,68	C	CREDOR
2.1.8	DEMAIS OBRIGAÇÕES A CURTO PRAZO	-2.588.069,28	C	3.690.722,50	1.699.077,78	-596.424,56	C	
2.1.8.8	VALORES RESTITUÍVEIS	-1.329.307,96	C	2.431.961,18	1.699.077,78	-596.424,56	C	
2.1.8.8.1	VALORES RESTITUÍVEIS - CONSOLIDAÇÃO	-1.329.307,96	C	2.431.961,18	1.699.077,78	-596.424,56	C	
2.1.8.8.1.01	IMPOSTO SOBRE A RENDA RETIDO NA FONTE	0,00		54.191,23	54.191,23	0,00		CREDOR
2.1.8.8.1.03	CONTRIBUICOES/RETENCOES/DESCONTOS INSTITUTOS/ENTIDADES DE PREVIDENCIA	-121.182,47	C	163.550,51	191.065,18	-148.697,14	C	CREDOR
2.1.8.8.1.08	DEPOSITOS DE TERCEIROS	-30.082,33	C	0,00	109.217,49	-139.299,82	C	CREDOR
2.1.8.8.1.88	OUTROS VALORES RESTITUIVEIS	-1.178.043,16	C	2.214.219,44	1.344.603,88	-308.427,60	C	CREDOR
2.1.8.9	OUTRAS OBRIGAÇÕES A CURTO PRAZO	-1.258.761,32	C	1.258.761,32	0,00	0,00		
2.1.8.9.1	OUTRAS OBRIGAÇÕES A CURTO PRAZO - CONSOLIDAÇÃO	-1.258.761,32	C	1.258.761,32	0,00	0,00		
2.1.8.9.1.01	INVESTIMENTOS	-1.258.761,32	C	1.258.761,32	0,00	0,00		CREDOR
2.3	PATRIMÔNIO LÍQUIDO	-116.996.147,74	C	46.665,64	46.665,64	-116.996.147,74	C	
2.3.6	DEMAIS RESERVAS	-17.731.666,48	C	0,00	0,00	-17.731.666,48	C	
2.3.6.1	RESERVA DE REAVALIAÇÃO	-17.731.666,48	C	0,00	0,00	-17.731.666,48	C	
2.3.6.1.1	RESERVA DE REAVALIAÇÃO - CONSOLIDAÇÃO	-17.731.666,48	C	0,00	0,00	-17.731.666,48	C	
2.3.6.1.1.01	RESERVA DE REAVALIACAO	-17.731.666,48	C	0,00	0,00	-17.731.666,48	C	CREDOR
2.3.7	RESULTADOS ACUMULADOS	-99.264.481,26	C	46.665,64	46.665,64	-99.264.481,26	C	
2.3.7.1	SUPERÁVITS OU DÉFICITS ACUMULADOS	-99.264.481,26	C	46.665,64	46.665,64	-99.264.481,26	C	
2.3.7.1.1	SUPERÁVITS OU DÉFICITS ACUMULADOS - CONSOLIDAÇÃO	7.260.297.887,00	D	23.332,82	23.332,82	7.260.297.887,00	D	
2.3.7.1.1.02	SUPERAVITS OU DEFICITS DE EXERCICIOS ANTERIORES	7.260.297.887,00	D	23.332,82	23.332,82	7.260.297.887,00	D	VARIÁVEL
2.3.7.1.2	SUPERÁVITS OU DÉFICITS ACUMULADOS - INTRA OFSS	-7.359.563.184,26	C	23.332,82	23.332,82	-7.359.563.184,26	C	
2.3.7.1.2.02	SUPERAVITS OU DEFICITS DE EXERCICIOS ANTERIORES	-7.359.563.184,26	C	23.332,82	23.332,82	-7.359.563.184,26	C	VARIÁVEL
2.3.7.1.3	SUPERÁVITS OU DÉFICITS ACUMULADOS - INTER OFSS - UNIÃO	816,00	D	0,00	0,00	816,00	D	
2.3.7.1.3.02	SUPERAVITS OU DEFICITS DE EXERCICIOS ANTERIORES	816,00	D	0,00	0,00	816,00	D	VARIÁVEL
3	VARIAÇÃO PATRIMONIAL DIMINUTIVA	1.152.435.194,45	D	171.527.129,09	8.976.612,56	1.314.985.710,98	D	
3.1	PESSOAL E ENCARGOS	732.722.671,28	D	138.736.334,98	0,00	871.459.006,26	D	
3.1.1	REMUNERAÇÃO A PESSOAL	648.356.713,09	D	118.440.470,37	0,00	766.797.183,46	D	
3.1.1.9	REMUNERAÇÃO A PESSOAL ATIVO	648.356.713,09	D	118.440.470,37	0,00	766.797.183,46	D	
3.1.1.9.1	REMUNERAÇÃO A PESSOAL ATIVO	648.356.713,09	D	118.440.470,37	0,00	766.797.183,46	D	
3.1.1.9.1.01	PESSOAL ATIVO	648.356.713,09	D	118.440.470,37	0,00	766.797.183,46	D	DEVEDOR
3.1.2	ENCARGOS PATRONAIS	83.070.189,04	D	15.378.177,93	0,00	98.448.366,97	D	
3.1.2.5	CONTRIBUICOES A ENTIDADES FECHADAS DE PREVIDENCIA	4.479,17	D	879,38	0,00	5.358,55	D	
3.1.2.5.1	CONTRIBUICOES A ENTIDADES FECHADAS DE PREVIDENCIA - CONSOLIDACAO	4.479,17	D	879,38	0,00	5.358,55	D	
3.1.2.5.1.01	CONTRIBUICOES A ENTIDADES FECHADAS DE PREVIDENCIA	4.479,17	D	879,38	0,00	5.358,55	D	DEVEDOR
3.1.2.9	OUTROS ENCARGOS PATRONAIS	83.065.709,87	D	15.377.298,55	0,00	98.443.008,42	D	
3.1.2.9.1	OUTROS ENCARGOS PATRONAIS - CONSOLIDAÇÃO	1.040.066,81	D	186.524,80	0,00	1.226.591,61	D	
3.1.2.9.1.01	OUTROS ENCARGOS PATRONAIS	1.040.066,81	D	186.524,80	0,00	1.226.591,61	D	DEVEDOR
3.1.2.9.2	OUTROS ENCARGOS PATRONAIS - INTRA OFSS	82.025.643,06	D	15.190.773,75	0,00	97.216.416,81	D	
3.1.2.9.2.01	OUTROS ENCARGOS PATRONAIS	82.025.643,06	D	15.190.773,75	0,00	97.216.416,81	D	DEVEDOR
3.1.9	OUTRAS VARIACOES PATRIMONIAIS DIMINUTIVAS - PESSOAL E ENCARGOS	1.295.769,15	D	4.917.686,68	0,00	6.213.455,83	D	
3.1.9.2	PESSOAL REQUISITADO DE OUTROS ORGAOS E ENTES	1.155.152,11	D	134.016,07	0,00	1.289.168,18	D	
3.1.9.2.1	PESSOAL REQUISITADO DE OUTROS ORGAOS E ENTES - CONSOLIDACAO	1.155.152,11	D	134.016,07	0,00	1.289.168,18	D	
3.1.9.2.1.01	PESSOAL REQUISITADO DE OUTROS ORGAOS	1.155.152,11	D	134.016,07	0,00	1.289.168,18	D	DEVEDOR
3.1.9.9	OUTRAS VPD DE PESSOAL E ENCARGOS	140.617,04	D	4.783.670,61	0,00	4.924.287,65	D	
3.1.9.9.1	OUTRAS VPD DE PESSOAL E ENCARGOS - CONSOLIDACAO	140.617,04	D	4.783.670,61	0,00	4.924.287,65	D	
3.1.9.9.1.01	OUTRAS OBRIGACOES TRABALHISTAS	140.617,04	D	4.783.670,61	0,00	4.924.287,65	D	DEVEDOR
3.2	BENEFÍCIOS PREVIDENCIÁRIOS E ASSISTENCIAIS	2,16	D	0,24	0,00	2,40	D	
3.2.9	OUTROS BENEFÍCIOS PREVIDENCIÁRIOS E ASSISTENCIAIS	2,16	D	0,24	0,00	2,40	D	
3.2.9.9	OUTROS BENEFÍCIOS PREVIDENCIÁRIOS E ASSISTENCIAIS	2,16	D	0,24	0,00	2,40	D	
3.2.9.9.1	OUTROS BENEFÍCIOS PREVIDENCIÁRIOS E ASSISTENCIAIS - CONSOLIDAÇÃO	2,16	D	0,24	0,00	2,40	D	
3.2.9.9.1.01	OUTROS BENEFÍCIOS PREVIDENCIÁRIOS E ASSISTENCIAIS	2,16	D	0,24	0,00	2,40	D	DEVEDOR
3.3	USO DE BENS, SERVIÇOS E CONSUMO DE CAPITAL FIXO	89.016.669,71	D	12.315.664,68	877.711,05	100.454.623,34	D	
3.3.1	USO DE MATERIAL DE CONSUMO	1.009.497,44	D	56.991,32	0,00	1.066.488,76	D	
3.3.1.1	CONSUMO DE MATERIAL	1.009.497,44	D	56.991,32	0,00	1.066.488,76	D	
3.3.1.1.1	CONSUMO DE MATERIAL - CONSOLIDAÇÃO	1.009.497,44	D	56.991,32	0,00	1.066.488,76	D	
3.3.1.1.1.01	CONSUMO DE MATERIAL/MEDICAMENTOS	1.009.497,44	D	56.991,32	0,00	1.066.488,76	D	DEVEDOR
3.3.2	SERVIÇOS	77.863.704,72	D	11.366.851,54	877.711,05	88.352.845,21	D	

3.3.2.1	DIÁRIAS	66.613,99	D	9.356,67	273,00	75.697,66	D		
3.3.2.1.1	DIÁRIAS - CONSOLIDAÇÃO	66.613,99	D	9.356,67	273,00	75.697,66	D		
3.3.2.1.1.01	DIARIAS DE VIAGEM-PESSOAL CIVIL/MILITAR	66.613,99	D	9.356,67	273,00	75.697,66	D	DEVEDOR	
3.3.2.2	SERVIÇOS TERCEIROS - PF	1.218.354,14	D	121.488,71	0,00	1.339.842,85	D		
3.3.2.2.1	SERVIÇOS TERCEIROS - PF - CONSOLIDAÇÃO	1.218.354,14	D	121.488,71	0,00	1.339.842,85	D		
3.3.2.2.1.01	SERVICOS TERCEIROS - PF	1.218.354,14	D	121.488,71	0,00	1.339.842,85	D	DEVEDOR	
3.3.2.3	SERVIÇOS TERCEIROS - PJ	76.578.736,59	D	11.236.006,16	877.438,05	86.937.304,70	D		
3.3.2.3.1	SERVIÇOS TERCEIROS - PJ - CONSOLIDAÇÃO	76.576.060,59	D	11.236.006,16	877.438,05	86.934.628,70	D		
3.3.2.3.1.01	SERVICOS TERCEIROS - PJ	76.576.060,59	D	11.236.006,16	877.438,05	86.934.628,70	D	DEVEDOR	
3.3.2.3.2	SERVIÇOS TERCEIROS - PJ - INTRA OFSS	2.676,00	D	0,00	0,00	2.676,00	D		
3.3.2.3.2.01	SERVIÇOS TERCEIROS - PJ	2.676,00	D	0,00	0,00	2.676,00	D	DEVEDOR	
3.3.3	DEPRECIAÇÃO, AMORTIZAÇÃO E EXAUSTÃO	10.143.467,55	D	891.821,82	0,00	11.035.289,37	D		
3.3.3.1	DEPRECIAÇÃO	10.143.467,55	D	891.821,82	0,00	11.035.289,37	D		
3.3.3.1.1	DEPRECIAÇÃO - CONSOLIDAÇÃO	10.143.467,55	D	891.821,82	0,00	11.035.289,37	D		
3.3.3.1.1.01	BENS MÓVEIS	10.143.467,55	D	891.821,82	0,00	11.035.289,37	D	DEVEDOR	
3.4	VARIAÇÕES PATRIMONIAIS DIMINUTIVAS FINANCEIRAS	40.072.338,77	D	2.192.605,11	116,70	42.264.827,18	D		
3.4.2	JUROS E ENCARGOS DE MORA	40.072.338,77	D	2.192.605,11	116,70	42.264.827,18	D		
3.4.2.3	JUROS E ENCARGOS DE MORA DE AQUISIÇÃO DE BENS E SERVIÇOS	40.072.338,77	D	2.192.605,11	116,70	42.264.827,18	D		
3.4.2.3.1	JUROS E ENCARGOS DE MORA DE AQUISIÇÃO DE BENS E SERVIÇOS - CONSOLIDAÇÃO	40.072.338,77	D	2.192.605,11	116,70	42.264.827,18	D		
3.4.2.3.1.01	JUROS E ENCARGOS DE MORA DE AQUISIÇÃO DE BENS E SERVIÇOS	40.072.338,77	D	2.192.605,11	116,70	42.264.827,18	D	DEVEDOR	
3.5	TRANSFERÊNCIAS E DELEGAÇÕES CONCEDIDAS	206.502.666,03	D	16.732.188,84	8.098.784,81	215.136.070,06	D		
3.5.1	TRANSFERÊNCIAS INTRAGOVERNAMENTAIS	206.502.666,03	D	16.732.188,84	8.098.784,81	215.136.070,06	D		
3.5.1.1	TRANSFERÊNCIAS CONCEDIDAS PARA EXECUÇÃO ORÇAMENTÁRIA	199.577.542,41	D	11.277.185,56	8.098.784,81	202.755.943,16	D		
3.5.1.1.2	TRANSFERÊNCIAS CONCEDIDAS PARA EXECUÇÃO ORÇAMENTÁRIA - INTRA OFSS	199.577.542,41	D	11.277.185,56	8.098.784,81	202.755.943,16	D		
3.5.1.1.2.01	COTA FINANCEIRA CONCEDIDA	4.703.130,64	D	1.265.939,82	0,00	5.969.070,46	D		
3.5.1.1.2.01.02	COTA FINANCEIRA CONCEDIDA UNIDADE FINANCEIRA ORGAO	4.703.130,64	D	1.265.939,82	0,00	5.969.070,46	D	DEVEDOR	
3.5.1.1.2.02	REPASSES CONCEDIDOS	131.033.968,89	D	7.268.370,85	7.163.481,82	131.138.887,92	D		
3.5.1.1.2.02.01	REPASSES CONCEDIDOS RECURSOS DO TESOURO ESTADUAL	131.035.063,19	D	7.268.370,85	7.163.189,82	131.140.244,22	D	DEVEDOR	
3.5.1.1.2.02.99	(-) DEVOLUCAO DE REPASSES CONCEDIDOS	-1.064,30	C	0,00	292,00	-1.356,30	C		
3.5.1.1.2.02.99.01	(-) DEVOLUCAO DE REPASSES CONCEDIDOS RECURSOS DO TESOURO ESTADUAL	-1.064,30	C	0,00	292,00	-1.356,30	C	CREDOR	
3.5.1.1.2.88	ARRECADAÇÕES A CORRESPONDER	158,00	D	13.954,13	14.112,13	0,00			
3.5.1.1.2.88.01	ARRECADACOES A CORRESPONDER	158,00	D	13.954,13	14.112,13	0,00		DEVEDOR	
3.5.1.1.2.99	OUTRAS MOVIMENTAÇÕES ORÇAMENTÁRIAS	63.840.254,88	D	2.728.920,76	921.190,86	65.647.984,78	D		
3.5.1.1.2.99.02	OPERACOES FINANCEIRAS PASSIVAS ENTRE UNIDADES SETORIAIS	63.838.438,26	D	2.673.646,04	921.190,86	65.590.893,44	D	DEVEDOR	
3.5.1.1.2.99.99	RESTITUICAO COTA FINANCEIRA RECEBIDA	1.816,62	D	55.274,72	0,00	57.091,34	D		
3.5.1.1.2.99.99.01	RESTITUICAO COTA FINANCEIRA RECEBIDA UNIDADE FINANCEIRA CENTRAL-GMIFP	1.064,30	D	292,00	0,00	1.356,30	D	DEVEDOR	
3.5.1.1.2.99.99.02	RESTITUICAO COTA FINANC.RECEBIDA UNIDADE FINANC.CENTRAL-ELEMENTO/ITEM	752,32	D	0,00	0,00	752,32	D	DEVEDOR	
3.5.1.1.2.99.99.03	RESTITUICAO COTA FINANCEIRA RECEBIDA UNIDADE FINANCEIRA ORGAO	0,00		54.982,72	0,00	54.982,72	D	DEVEDOR	
3.5.1.2	TRANSFERÊNCIAS CONCEDIDAS - INDEPENDENTES DA EXECUÇÃO ORÇAMENTÁRIA	6.925.123,62	D	5.455.003,28	0,00	12.380.126,90	D		
3.5.1.2.2	TRANSFERÊNCIAS CONCEDIDAS - INDEPENDENTES DA EXECUÇÃO ORÇAMENTÁRIA - INTRA OFSS	6.925.123,62	D	5.455.003,28	0,00	12.380.126,90	D		
3.5.1.2.2.01	CREDITO FINANCEIRO UNIDADE FINANCEIRA CENTRAL	6.925.123,62	D	5.455.003,28	0,00	12.380.126,90	D	DEVEDOR	
3.6	DESVALORIZACAO E PERDA DE ATIVOS E INCORPORACAO DE PASSIVOS	17.493.382,77	D	36.962,42	0,00	17.530.345,19	D		
3.6.1	REAVALIACAO, REDUCAO A VALOR RECUPERAVEL E AJUSTE PARA PERDAS	16.504.200,39	D	0,00	0,00	16.504.200,39	D		
3.6.1.1	REAVALIACAO DE IMOBILIZADO	16.504.200,39	D	0,00	0,00	16.504.200,39	D		
3.6.1.1.1	REAVALIACAO DE IMOBILIZADO - CONSOLIDACAO	16.504.200,39	D	0,00	0,00	16.504.200,39	D		
3.6.1.1.1.01	REAVALIACAO BENS MOVEIS	16.504.200,39	D	0,00	0,00	16.504.200,39	D	DEVEDOR	
3.6.5	DESINCORPORAÇÃO DE ATIVOS	989.182,38	D	36.962,42	0,00	1.026.144,80	D		
3.6.5.1	DESINCORPORACAO DE ATIVOS	989.182,38	D	36.962,42	0,00	1.026.144,80	D		
3.6.5.1.1	DESINCORPORACAO DE ATIVOS - CONSOLIDACAO	989.182,38	D	36.962,42	0,00	1.026.144,80	D		
3.6.5.1.1.02	OUTRAS DESINCORPORACOES DE ATIVOS-IMOBILIZADO	909.490,83	D	0,00	0,00	909.490,83	D	DEVEDOR	
3.6.5.1.1.03	DESINCORPORACAO DE IMOBILIZADO - BENS MOVEIS	79.691,55	D	36.962,42	0,00	116.653,97	D	DEVEDOR	
3.7	TRIBUTÁRIAS	91.839,71	D	42,72	0,00	91.882,43	D		
3.7.1	IMPOSTOS, TAXAS E CONTRIBUIÇÕES DE MELHORIA	91.839,71	D	42,72	0,00	91.882,43	D		
3.7.1.1	IMPOSTOS	63.134,51	D	42,72	0,00	63.177,23	D		
3.7.1.1.1	IMPOSTOS - CONSOLIDAÇÃO	63.134,51	D	42,72	0,00	63.177,23	D		
3.7.1.1.1.01	IMPOSTOS	63.134,51	D	42,72	0,00	63.177,23	D	DEVEDOR	
3.7.1.2	TAXAS	28.705,20	D	0,00	0,00	28.705,20	D		
3.7.1.2.1	TAXAS - CONSOLIDACAO	28.705,20	D	0,00	0,00	28.705,20	D		
3.7.1.2.1.01	TAXAS E CONTRIBUIÇÕES	28.705,20	D	0,00	0,00	28.705,20	D	DEVEDOR	
3.9	OUTRAS VARIAÇÕES PATRIMONIAIS DIMINUTIVAS	66.535.624,02	D	1.513.330,10	0,00	68.048.954,12	D		
3.9.9	DIVERSAS VARIAÇÕES PATRIMONIAIS DIMINUTIVAS	66.535.624,02	D	1.513.330,10	0,00	68.048.954,12	D		
3.9.9.5	MULTAS ADMINISTRATIVAS	499,85	D	0,00	0,00	499,85	D		
3.9.9.5.1	MULTAS ADMINISTRATIVAS - CONSOLIDACAO	499,85	D	0,00	0,00	499,85	D		
3.9.9.5.1.01	MULTAS ADMINISTRATIVAS	499,85	D	0,00	0,00	499,85	D	DEVEDOR	
3.9.9.6	INDENIZACOES, RESTITUICOES E RESSARCIMENTOS	533.828,94	D	193.005,78	0,00	726.834,72	D		
3.9.9.6.1	INDENIZACOES, RESTITUICOES E RESSARCIMENTOS- CONSOLIDACAO	533.828,94	D	193.005,78	0,00	726.834,72	D		
3.9.9.6.1.01	INDENIZACOES E RESTITUICOES	533.828,94	D	193.005,78	0,00	726.834,72	D	DEVEDOR	
3.9.9.9	VARIAÇÕES PATRIMONIAIS DIMINUTIVAS DECORRENTES DE FATOS GERADORES DIVERSOS	66.001.295,23	D	1.320.324,32	0,00	67.321.619,55	D		
3.9.9.9.1	VARIAÇÕES PATRIMONIAIS DIMINUTIVAS DECORRENTES DE FATOS GERADORES DIVERSOS - CONSOLIDAÇÃO	66.001.295,23	D	1.320.324,32	0,00	67.321.619,55	D		

3.9.9.9.1.09	BENS MOVEIS DESINCORPORADOS POR TRANSFERENCIA	11.489.719,91	D	1.309.518,92	0,00	12.799.238,83	D	DEVEDOR
3.9.9.9.1.88	VARIAÇÕES PATRIMONIAIS DIMINUTIVAS DECORRENTES DE OUTROS FATOS GERADORES	54.511.575,32	D	10.805,40	0,00	54.522.380,72	D	
3.9.9.9.1.88.03	VARIACOES PATRIMONIAIS DIMINUTIVAS DECORRENTES DE OUTROS FATOS GERADORES	54.511.575,32	D	10.805,40	0,00	54.522.380,72	D	DEVEDOR
4	VARIACAO PATRIMONIAL AUMENTATIVA	-1.118.255.383,42	C	21.600.595,22	236.444.343,05	-1.333.099.131,25	C	
4.4	VARIAÇÕES PATRIMONIAIS AUMENTATIVAS FINANCEIRAS	-79.887,16	C	0,00	3.810,85	-83.698,01	C	
4.4.5	REMUNERAÇÃO DE DEPÓSITOS BANCÁRIOS E APLICAÇÕES FINANCEIRAS	-79.887,16	C	0,00	3.810,85	-83.698,01	C	
4.4.5.1	REMUNERAÇÃO DE DEPÓSITOS BANCÁRIOS	-79.887,16	C	0,00	3.810,85	-83.698,01	C	
4.4.5.1.1	REMUNERAÇÃO DE DEPÓSITOS BANCÁRIOS - CONSOLIDAÇÃO	-79.887,16	C	0,00	3.810,85	-83.698,01	C	
4.4.5.1.1.01	REMUNERACAO DE DEPOSITOS BANCARIOS	-79.887,16	C	0,00	3.810,85	-83.698,01	C	CREDOR
4.5	TRANSFERÊNCIAS E DELEGAÇÕES RECEBIDAS	-1.107.613.960,90	C	21.477.265,60	235.052.529,03	-1.321.189.224,33	C	
4.5.1	TRANSFERÊNCIAS INTRAGOVERNAMENTAIS	-1.100.731.648,17	C	21.477.265,60	226.274.810,10	-1.305.529.192,67	C	
4.5.1.1	TRANSFERÊNCIAS RECEBIDAS PARA A EXECUÇÃO ORÇAMENTÁRIA	-1.097.302.090,73	C	21.475.762,25	225.652.810,64	-1.301.479.139,12	C	
4.5.1.1.2	TRANSFERÊNCIAS RECEBIDAS PARA A EXECUÇÃO ORÇAMENTÁRIA - INTRA OFSS	-1.097.302.090,73	C	21.475.762,25	225.652.810,64	-1.301.479.139,12	C	
4.5.1.1.2.01	COTA FINANCEIRA RECEBIDA	-119.462.548,30	C	13.392.592,92	13.908.870,04	-119.978.825,42	C	
4.5.1.1.2.01.01	COTA FINANCEIRA RECEBIDA UNIDADE FINANCEIRA CENTRAL	-114.280.980,36	C	13.392.592,92	12.642.930,22	-113.531.317,66	C	CREDOR
4.5.1.1.2.01.02	COTA FINANCEIRA RECEBIDA UNIDADE FINANCEIRA ORGAO	-4.703.130,64	C	0,00	1.265.939,82	-5.969.070,46	C	CREDOR
4.5.1.1.2.01.03	COTA FINANCEIRA RECEBIDA UNIDADE FINANCIADORA DO GASTO	-478.437,30	C	0,00	0,00	-478.437,30	C	CREDOR
4.5.1.1.2.02	REPASSES RECEBIDOS	-131.033.998,89	C	7.163.481,82	7.268.370,85	-131.138.887,92	C	
4.5.1.1.2.02.01	REPASSES RECEBIDOS RECURSOS DO TESOURO ESTADUAL	-131.035.063,19	C	7.163.189,82	7.268.370,85	-131.140.244,22	C	CREDOR
4.5.1.1.2.02.99	(-) RESTITUICAO DE REPASSES RECEBIDOS	1.064,30	D	292,00	0,00	1.356,30	D	
4.5.1.1.2.02.99.01	(-) RESTITUICAO DE REPASSES RECEBIDOS RECURSOS DO TESOURO ESTADUAL	1.064,30	D	292,00	0,00	1.356,30	D	DEVEDOR
4.5.1.1.2.04	CRÉDITOS FINANCEIRO RECEBIDO	0,00		0,00	63.235.216,23	-63.235.216,23	C	
4.5.1.1.2.04.01	CREDITO FINANCEIRO A RECEBER UNIDADE FINANCEIRA CENTRAL	0,00		0,00	63.235.216,23	-63.235.216,23	C	CREDOR
4.5.1.1.2.99	OUTRAS MOVIMENTAÇÕES ORÇAMENTÁRIAS	-846.805.543,54	C	919.687,51	141.240.353,52	-987.126.209,55	C	
4.5.1.1.2.99.02	OPERACOES FINANCEIRAS ATIVAS ENTRE UNIDADES SETORIAIS	-846.805.543,54	C	919.687,51	141.185.370,80	-987.071.226,83	C	CREDOR
4.5.1.1.2.99.99	CANCELAMENTO DE COTA FINANCEIRA	0,00		0,00	54.982,72	-54.982,72	C	
4.5.1.1.2.99.99.03	CANCELAMENTO COTA FINANCEIRA RECEBIDA UNIDADE FINANCEIRA ORGAO	0,00		0,00	54.982,72	-54.982,72	C	CREDOR
4.5.1.2	TRANSFERÊNCIAS RECEBIDAS INDEPENDENTES DE EXECUÇÃO ORÇAMENTÁRIA	-3.429.557,44	C	1.503,35	621.999,46	-4.050.053,55	C	
4.5.1.2.2	TRANSFERÊNCIAS RECEBIDAS INDEPENDENTES DE EXECUÇÃO ORÇAMENTÁRIA - INTRA OFSS	-3.429.557,44	C	1.503,35	621.999,46	-4.050.053,55	C	
4.5.1.2.2.01	CREDITO FINANCEIRO UNIDADE FINANCEIRA CENTRAL	-3.429.557,44	C	1.503,35	621.999,46	-4.050.053,55	C	CREDOR
4.5.3	TRANSFERENCIAS DAS INSTITUICOES PRIVADAS	-6.882.312,73	C	0,00	8.777.718,93	-15.660.031,66	C	
4.5.3.2	TRANSFERÊNCIAS DAS INSTITUIÇÕES PRIVADAS COM FINS LUCRATIVOS	-6.882.312,73	C	0,00	8.777.718,93	-15.660.031,66	C	
4.5.3.2.1	TRANSFERÊNCIAS DAS INSTITUIÇÕES PRIVADAS COM FINS LUCRATIVOS - CONSOLIDAÇÃO	-6.882.312,73	C	0,00	8.777.718,93	-15.660.031,66	C	
4.5.3.2.1.01	TRANSFERENCIAS DAS INSTITUICOES PRIVADAS COM FINS LUCRATIVOS	-6.882.312,73	C	0,00	8.777.718,93	-15.660.031,66	C	CREDOR
4.6	VALORIZACAO E GANHOS COM ATIVOS E DESINCORPORACAO DE PASSIVOS	-323.840,06	C	0,00	13.010,86	-336.850,92	C	
4.6.3	GANHOS COM INCORPORAÇÃO DE ATIVOS	-323.840,06	C	0,00	13.010,86	-336.850,92	C	
4.6.3.9	OUTROS GANHOS COM INCORPORAÇÃO DE ATIVOS	-323.840,06	C	0,00	13.010,86	-336.850,92	C	
4.6.3.9.1	OUTROS GANHOS COM INCORPORAÇÃO DE ATIVOS - CONSOLIDAÇÃO	-323.840,06	C	0,00	13.010,86	-336.850,92	C	
4.6.3.9.1.01	INCORPORACAO DE ESTOQUES	-292.796,02	C	0,00	12.809,76	-305.605,78	C	CREDOR
4.6.3.9.1.03	INCORPORACAO DE BENS MOVEIS	-31.044,04	C	0,00	201,10	-31.245,14	C	CREDOR
4.9	OUTRAS VARIAÇÕES PATRIMONIAIS AUMENTATIVAS	-10.237.696,30	C	123.329,62	1.374.992,31	-11.489.357,99	C	
4.9.1	VARIAÇÃO PATRIMONIAL AUMENTATIVA A CLASSIFICAR	-57.856,23	C	123.329,62	65.473,39	0,00		
4.9.1.1	VARIACAO PATRIMONIAL AUMENTATIVA A CLASSIFICAR	-57.856,23	C	123.329,62	65.473,39	0,00		
4.9.1.1.1	VARIACAO PATRIMONIAL AUMENTATIVA A CLASSIFICAR	-57.856,23	C	123.329,62	65.473,39	0,00		
4.9.1.1.1.01	VARIACAO PATRIMONIAL AUMENTATIVA A CLASSIFICAR	-57.856,23	C	123.329,62	65.473,39	0,00		CREDOR
4.9.9	DIVERSAS VARIAÇÕES PATRIMONIAIS AUMENTATIVAS	-10.179.839,07	C	0,00	1.309.518,92	-11.489.357,99	C	
4.9.9.9	VARIAÇÕES PATRIMONIAIS AUMENTATIVAS DECORRENTES DE FATOS GERADORES DIVERSOS	-10.179.839,07	C	0,00	1.309.518,92	-11.489.357,99	C	
4.9.9.9.1	VARIAÇÕES PATRIMONIAIS AUMENTATIVAS DECORRENTES DE FATOS GERADORES DIVERSOS - CONSOLIDAÇÃO	-10.179.839,07	C	0,00	1.309.518,92	-11.489.357,99	C	
4.9.9.9.1.09	REVERSAO DE DEPRECIACAO/AMORTIZACAO/EXAUSTAO E REAVALIACAO DE BENS	-1.266.320,29	C	0,00	0,00	-1.266.320,29	C	CREDOR
4.9.9.9.1.11	BENS MOVEIS INCORPORADOS POR TRANSFERENCIA	-8.908.610,18	C	0,00	1.309.518,92	-10.218.129,10	C	CREDOR
4.9.9.9.1.77	VARIACOES PATRIMONIAIS AUMENTATIVAS - BALANCO FINANCEIRO	-4.908,60	C	0,00	0,00	-4.908,60	C	
4.9.9.9.1.77.01	VARIACAO PATRIMONIAL AUMENTATIVA FATOS DIVERSOS BALANCO FINANCEIRO	-4.908,60	C	0,00	0,00	-4.908,60	C	
4.9.9.9.1.77.01.02	VARIACAO PATRIMONIAL AUMENTATIVA CONSIGNACOES E RETENCOES B.F	-3.109,12	C	0,00	0,00	-3.109,12	C	CREDOR
4.9.9.9.1.77.01.03	VARIACAO PATRIMONIAL AUMENTATIVA DEPOSITO DIVERSAS ORIGENS B.F	-1.039,71	C	0,00	0,00	-1.039,71	C	CREDOR
4.9.9.9.1.77.01.04	VARIACAO PATRIMONIAL AUMENTATIVA OBRIG LIQ PAGAR EXERC ANTERIOR RPP B.F.	-759,77	C	0,00	0,00	-759,77	C	CREDOR
Total Patrimonial		0,00		333.725.512,10	333.725.512,10	0,00		
5	CONTROLES DA APROVAÇÃO DO PLANEJAMENTO E ORÇAMENTO	2.186.092.123,96	D	252.894.772,02	34.350.940,10	2.404.635.955,88	D	
5.2	ORÇAMENTO APROVADO	2.155.421.853,59	D	188.435.322,91	34.350.940,10	2.309.506.236,40	D	
5.2.2	FIXAÇÃO DA DESPESA	2.155.421.853,59	D	188.435.322,91	34.350.940,10	2.309.506.236,40	D	
5.2.2.1	DOTAÇÃO ORÇAMENTÁRIA	1.214.152.006,69	D	13.067.093,63	32.193.695,49	1.195.025.404,83	D	
5.2.2.1.1	DOTACAO INICIAL	1.225.570.104,00	D	0,00	0,00	1.225.570.104,00	D	DEVEDOR
5.2.2.1.2	DOTAÇÃO ADICIONAL POR TIPO DE CRÉDITO	650.878.091,64	D	13.067.093,63	0,00	663.945.185,27	D	
5.2.2.1.2.01	CREDITO ADICIONAL - SUPLEMENTAR	650.878.091,64	D	13.067.093,63	0,00	663.945.185,27	D	
5.2.2.1.2.01.01	CRÉDITOS SUPLEMENTARES DO ORÇAMENTO DA DESPESA	395.287.003,17	D	7.456.083,63	0,00	402.743.086,80	D	DEVEDOR
5.2.2.1.2.01.02	SUPLEMENTAÇÃO DO ORÇAMENTO DA DESPESA POR REMANEJAMENTO	255.591.088,47	D	5.611.010,00	0,00	261.202.098,47	D	DEVEDOR
5.2.2.1.9	CANCELAMENTO/REMANEJAMENTO DE DOTAÇÃO	-662.296.188,95	C	0,00	32.193.695,49	-694.489.884,44	C	

5.2.2.1.9.01	(-) CRÉDITOS ORÇAMENTÁRIOS ANULADOS	-406.705.100,48	C	0,00	26.582.685,49	-433.287.785,97	C	CREDOR
5.2.2.1.9.02	(-) ANULAÇÃO DO ORÇAMENTO DA DESPESA PARA REMANEJAMENTO	-255.591.088,47	C	0,00	5.611.010,00	-261.202.098,47	C	CREDOR
5.2.2.2	MOVIMENTAÇÃO DE CRÉDITOS RECEBIDOS	941.269.846,90	D	175.368.229,28	2.157.244,61	1.114.480.831,57	D	
5.2.2.2.9	OUTRAS DESCENTRALIZAÇÕES DE CREDITOS	941.269.846,90	D	175.368.229,28	2.157.244,61	1.114.480.831,57	D	
5.2.2.2.9.01	DESCENTRALIZAÇÃO DE CRÉDITOS RECEBIDOS DO ORÇAMENTO DA DESPESA	941.269.846,90	D	175.368.229,28	2.157.244,61	1.114.480.831,57	D	DEVEDOR
5.3	INSCRICAO DE RESTOS A PAGAR	30.670.270,37	D	64.459.449,11	0,00	95.129.719,48	D	
5.3.1	INSCRICAO DE RESTOS A PAGAR NAO PROCESSADOS	25.452.956,87	D	0,00	0,00	25.452.956,87	D	
5.3.1.1	RESTOS A PAGAR NAO PROCESSADOS INSCRITOS	25.452.956,87	D	0,00	0,00	25.452.956,87	D	DEVEDOR
5.3.2	INSCRICAO DE RESTOS A PAGAR PROCESSADOS	5.217.313,50	D	0,00	0,00	5.217.313,50	D	
5.3.2.1	RESTOS A PAGAR PROCESSADOS INSCRITOS	5.217.313,50	D	0,00	0,00	5.217.313,50	D	DEVEDOR
5.3.8	RESTOS A PAGAR INSCRITOS	0,00		64.459.449,11	0,00	64.459.449,11	D	
5.3.8.1	RESTOS A PAGAR NAO PROCESSADOS INSCRITOS	0,00		58.559.855,55	0,00	58.559.855,55	D	DEVEDOR
5.3.8.2	RESTOS A PAGAR PROCESSADOS INSCRITOS	0,00		5.899.593,56	0,00	5.899.593,56	D	DEVEDOR
6	CONTROLES DA EXECUÇÃO DO PLANEJAMENTO E ORÇAMENTO	-2.186.092.123,96	C	644.172.053,60	862.715.885,52	-2.404.635.955,88	C	
6.2	EXECUÇÃO DO ORÇAMENTO	-2.155.421.853,59	C	638.134.674,38	792.219.057,19	-2.309.506.236,40	C	
6.2.1	EXECUÇÃO DA RECEITA	0,00		8.781.529,78	8.781.529,78	0,00		
6.2.1.1	RECEITA A REALIZAR	6.962.199,89	D	8.781.529,78	0,00	15.743.729,67	D	
6.2.1.1.1	RECEITA A REALIZAR	6.962.199,89	D	8.781.529,78	0,00	15.743.729,67	D	VARIÁVEL
6.2.1.2	RECEITA REALIZADA	-6.962.199,89	C	0,00	8.781.529,78	-15.743.729,67	C	
6.2.1.2.1	RECEITA REALIZADA	-6.962.199,89	C	0,00	8.781.529,78	-15.743.729,67	C	CREDOR
6.2.2	EXECUÇÃO DA DESPESA	-2.155.421.853,59	C	629.353.144,60	783.437.527,41	-2.309.506.236,40	C	
6.2.2.1	DISPONIBILIDADES DE CRÉDITO	-1.214.152.006,69	C	627.195.899,99	608.069.298,13	-1.195.025.404,83	C	
6.2.2.1.1	CREDITO DISPONIVEL	-271.221.619,38	C	419.172.575,97	234.989.550,80	-87.038.594,21	C	CREDOR
6.2.2.1.2	CRÉDITO INDISPONÍVEL	-6.363.824,71	C	40.982.638,85	34.618.814,14	0,00		CREDOR
6.2.2.1.3	CRÉDITO UTILIZADO	-936.566.562,60	C	167.040.685,17	338.460.933,19	-1.107.986.810,62	C	
6.2.2.1.3.01	CREDITO EMPENHADO A LIQUIDAR	-38.228.776,59	C	155.651.187,31	175.389.959,45	-57.967.548,73	C	CREDOR
6.2.2.1.3.02	CREDITO EMPENHADO EM LIQUIDACAO	-19.648,88	C	97.233,12	77.584,24	0,00		CREDOR
6.2.2.1.3.03	CREDITO EMPENHADO LIQUIDADO A PAGAR	-2.579.454,09	C	10.795.817,30	14.110.633,94	-5.894.270,73	C	CREDOR
6.2.2.1.3.04	CREDITO EMPENHADO LIQUIDADO PAGO	-896.738.683,04	C	496.447,44	148.882.755,56	-1.044.124.991,16	C	CREDOR
6.2.2.2	MOVIMENTAÇÃO DE CRÉDITOS CONCEDIDOS	-941.269.846,90	C	2.157.244,61	175.368.229,28	-1.114.480.831,57	C	
6.2.2.2.9	OUTRAS DESCENTRALIZAÇÕES DE CRÉDITOS	-941.269.846,90	C	2.157.244,61	175.368.229,28	-1.114.480.831,57	C	
6.2.2.2.9.01	DESCENTRALIZAÇÃO DE CRÉDITOS ORÇAMENTÁRIOS CONCEDIDOS	-941.269.846,90	C	2.157.244,61	175.368.229,28	-1.114.480.831,57	C	CREDOR
6.3	EXECUÇÃO DE RESTOS A PAGAR	-30.670.270,37	C	6.037.379,22	70.496.828,33	-95.129.719,48	C	
6.3.1	EXECUCAO DE RESTOS A PAGAR NAO PROCESSADOS	-25.452.956,87	C	5.900.873,31	5.900.873,31	-25.452.956,87	C	
6.3.1.1	RESTOS A PAGAR NAO PROCESSADOS A LIQUIDAR	-5.212.680,44	C	4.942.863,37	322.479,75	-592.306,82	C	CREDOR
6.3.1.3	RESTOS A PAGAR NAO PROCESSADOS LIQUIDADOS A PAGAR	-600.368,93	C	943.904,06	343.562,43	-27,30	C	CREDOR
6.3.1.4	RESTOS A PAGAR NAO PROCESSADOS PAGOS	-13.045.894,34	C	14.105,88	629.485,60	-13.661.274,06	C	CREDOR
6.3.1.9	RESTOS A PAGAR NAO PROCESSADOS CANCELADOS	-6.594.003,16	C	0,00	4.605.345,53	-11.199.348,69	C	CREDOR
6.3.2	EXECUCAO DE RESTOS A PAGAR PROCESSADOS	-5.217.313,50	C	136.505,91	136.505,91	-5.217.313,50	C	
6.3.2.1	RESTOS A PAGAR PROCESSADOS A PAGAR	-50.797,50	C	91.003,94	45.501,97	-5.295,53	C	CREDOR
6.3.2.2	RESTOS A PAGAR PROCESSADOS PAGOS	-5.165.756,23	C	45.501,97	91.003,94	-5.211.258,20	C	CREDOR
6.3.2.9	RESTOS A PAGAR PROCESSADOS CANCELADOS	-759,77	C	0,00	0,00	-759,77	C	CREDOR
6.3.8	INSCRICAO RESTOS A PAGAR	0,00		0,00	64.459.449,11	-64.459.449,11	C	
6.3.8.1	RESTOS A PAGAR NAO PROCESSADOS	0,00		0,00	58.559.855,55	-58.559.855,55	C	CREDOR
6.3.8.3	RESTOS A PAGAR PROCESSADOS A PAGAR	0,00		0,00	5.899.593,56	-5.899.593,56	C	CREDOR
Total Orçamentário		0,00		897.066.825,62	897.066.825,62	0,00		
7	CONTROLES DEVEDORES	646.836.492,60	D	56.996.481,63	62.931.948,91	640.901.025,32	D	
7.1	ATOS POTENCIAIS	646.755.977,54	D	56.992.670,78	62.931.948,91	640.816.699,41	D	
7.1.1	ATOS POTENCIAIS ATIVOS	24.719.691,17	D	63.686,89	165.233,33	24.618.144,73	D	
7.1.1.1	GARANTIAS E CONTRAGARANTIAS RECEBIDAS	24.467.053,01	D	63.686,89	165.233,33	24.365.506,57	D	
7.1.1.1.1	GARANTIAS RECEBIDAS	24.467.053,01	D	63.686,89	165.233,33	24.365.506,57	D	DEVEDOR
7.1.1.9	OUTROS ATOS POTENCIAIS ATIVOS	252.638,16	D	0,00	0,00	252.638,16	D	
7.1.1.9.1	OUTROS ATOS POTENCIAIS ATIVOS	252.638,16	D	0,00	0,00	252.638,16	D	DEVEDOR
7.1.2	ATOS POTENCIAIS PASSIVOS	622.036.286,37	D	56.928.983,89	62.766.715,58	616.198.554,68	D	
7.1.2.3	OBRIGACOES CONTRATUAIS	622.036.286,37	D	56.928.983,89	62.766.715,58	616.198.554,68	D	
7.1.2.3.1	CONTRATOS DE FORNECIMENTO	12.740.801,09	D	22.984.114,26	7.410.698,28	28.314.217,07	D	DEVEDOR
7.1.2.3.2	CONTRATOS DE SERVICO	579.581.538,54	D	24.966.503,85	46.485.481,32	558.062.561,07	D	DEVEDOR
7.1.2.3.3	CONTRATOS DE ALUGUEL	22.731.717,74	D	196.836,00	8.850.506,87	14.078.046,87	D	DEVEDOR
7.1.2.3.4	CONTRATOS DE OBRAS	20.029,11	D	0,00	20.029,11	0,00		DEVEDOR
7.1.2.3.6	INSTRUMENTOS DE MUTUA COOPERAÇÃO TÉCNICA	6.962.199,89	D	8.781.529,78	0,00	15.743.729,67	D	DEVEDOR
7.2	ADMINISTRAÇÃO FINANCEIRA	80.515,06	D	3.810,85	0,00	84.325,91	D	
7.2.1	DISPONIBILIDADES POR DESTINAÇÃO	80.515,06	D	3.810,85	0,00	84.325,91	D	
7.2.1.1	CONTROLE DA DISPONIBILIDADE DE RECURSOS	80.515,06	D	3.810,85	0,00	84.325,91	D	
7.2.1.1.1	DISPONIBILIDADE DE RECURSOS	80.515,06	D	3.810,85	0,00	84.325,91	D	
7.2.1.1.1.02	DISPONIBILIDADE DE RECURSOS - OUTROS RECURSOS	79.887,16	D	3.810,85	0,00	83.698,01	D	DEVEDOR
7.2.1.1.1.88	DISPONIBILIDADE DE RECURSOS - ENTRADAS COMPENSATORIAS	1.393,34	D	0,00	0,00	1.393,34	D	DEVEDOR

7.2.1.1.1.99	DISPONIBILIDADE DE RECURSOS - PENDENTE DE CLASSIFICACAO	-765,44	C	0,00	0,00	-765,44	C	DEVEDOR
8	CONTROLES CREDORES	-646.836.492,60	C	75.021.518,36	69.086.061,08	-640.901.025,32	C	
8.1	EXECUÇÃO DOS ATOS POTENCIAIS	-646.755.977,54	C	74.967.327,13	69.028.049,00	-640.816.699,41	C	
8.1.1	EXECUÇÃO DOS ATOS POTENCIAIS ATIVOS	-24.719.691,17	C	165.233,33	63.686,89	-24.618.144,73	C	
8.1.1.1	EXECUÇÃO DE GARANTIAS E CONTRAGARANTIAS RECEBIDAS	-24.467.053,01	C	165.233,33	63.686,89	-24.365.506,57	C	
8.1.1.1.1	EXECUÇÃO DE GARANTIAS RECEBIDAS	-24.467.053,01	C	165.233,33	63.686,89	-24.365.506,57	C	
8.1.1.1.1.01	FIANÇAS BANCÁRIAS RECEBIDAS	-1.452.429,37	C	0,00	0,00	-1.452.429,37	C	
8.1.1.1.1.01.01	FIANCAS BANCARIAS RECEBIDAS - A EXECUTAR	-1.452.429,37	C	0,00	0,00	-1.452.429,37	C	CREDOR
8.1.1.1.1.02	APÓLICE DE SEGUROS RECEBIDAS	-23.014.623,64	C	165.233,33	63.686,89	-22.913.077,20	C	
8.1.1.1.1.02.01	APÓLICE DE SEGUROS RECEBIDAS - A EXECUTAR	-23.014.623,64	C	165.233,33	63.686,89	-22.913.077,20	C	CREDOR
8.1.1.9	EXECUÇÃO DE OUTROS ATOS POTENCIAIS ATIVOS	-252.638,16	C	0,00	0,00	-252.638,16	C	
8.1.1.9.1	OUTROS ATOS POTENCIAIS ATIVOS	-252.638,16	C	0,00	0,00	-252.638,16	C	
8.1.1.9.1.06	DIVERSOS RESPONSÁVEIS EM APURAÇÃO	-87.043,76	C	0,00	0,00	-87.043,76	C	
8.1.1.9.1.06.01	SALDOS NÃO RECOLHIDOS	-726,55	C	0,00	0,00	-726,55	C	CREDOR
8.1.1.9.1.06.88	OUTRAS RESPONSABILIDADES EM APURAÇÃO	-86.317,21	C	0,00	0,00	-86.317,21	C	CREDOR
8.1.1.9.1.10	RESPONSÁVEIS POR BENS ENTREGUES P/CESSÃO DE USO/CESSÃO ONEROSA E/OU COMODATO	-165.594,40	C	0,00	0,00	-165.594,40	C	CREDOR
8.1.2	EXECUÇÃO DOS ATOS POTENCIAIS PASSIVOS	-622.036.286,37	C	74.802.093,80	68.964.362,11	-616.198.554,68	C	
8.1.2.3	EXECUCAO DE OBRIGACOES CONTRATUAIS	-622.036.286,37	C	74.802.093,80	68.964.362,11	-616.198.554,68	C	
8.1.2.3.1	CONTRATOS DE FORNECIMENTO	-12.740.801,09	C	7.441.752,28	23.015.168,26	-28.314.217,07	C	
8.1.2.3.1.01	CONTRATOS DE FORNECIMENTO - A EXECUTAR	-913.998,70	C	31.370,00	22.984.114,26	-23.866.742,96	C	CREDOR
8.1.2.3.1.02	CONTRATOS DE FORNECIMENTO - EXECUTADOS	-11.826.802,39	C	7.410.382,28	31.054,00	-4.447.474,11	C	CREDOR
8.1.2.3.2	CONTRATOS DE SERVICO	-579.561.538,54	C	58.295.191,92	36.776.214,45	-558.062.561,07	C	
8.1.2.3.2.01	CONTRATOS DE SERVICO - A EXECUTAR	-269.967.181,86	C	10.984.632,17	25.840.505,44	-284.823.055,13	C	CREDOR
8.1.2.3.2.02	CONTRATOS DE SERVICO - EXECUTADOS	-309.614.356,68	C	47.310.559,75	10.935.709,01	-273.239.505,94	C	CREDOR
8.1.2.3.3	CONTRATOS DE ALUGUEL	-22.731.717,74	C	9.045.120,49	391.449,62	-14.078.046,87	C	
8.1.2.3.3.01	CONTRATOS DE ALUGUEL - A EXECUTAR	-2.575.736,55	C	194.613,62	195.836,00	-2.577.958,93	C	CREDOR
8.1.2.3.3.02	CONTRATOS DE ALUGUEL - EXECUTADOS	-20.155.981,19	C	8.850.506,87	194.613,62	-11.500.087,94	C	CREDOR
8.1.2.3.4	CONTRATOS DE EXECUCAO DE OBRAS	-20.029,11	C	20.029,11	0,00	0,00		
8.1.2.3.4.02	CONTRATOS DE EXECUCAO DE OBRAS - EXECUTADOS	-20.029,11	C	20.029,11	0,00	0,00		CREDOR
8.1.2.3.6	INSTRUMENTOS DE MUTUA COOPERAÇÃO TÉCNICA	-6.962.199,89	C	0,00	8.781.529,78	-15.743.729,67	C	
8.1.2.3.6.01	INSTRUMENTOS DE MUTUA COOPERAÇÃO TÉCNICA - A EXECUTAR	-1.760.099,89	C	0,00	8.781.529,78	-10.541.629,67	C	CREDOR
8.1.2.3.6.02	INSTRUMENTOS DE MUTUA COOPERAÇÃO TÉCNICA - EXECUTADOS	-5.202.100,00	C	0,00	0,00	-5.202.100,00	C	CREDOR
8.2	EXECUÇÃO DA ADMINISTRAÇÃO FINANCEIRA	-80.515,06	C	54.191,23	58.002,08	-84.325,91	C	
8.2.1	EXECUCAO DAS DISPONIBILIDADES POR DESTINACAO	-80.515,06	C	54.191,23	58.002,08	-84.325,91	C	
8.2.1.1	EXECUCAO DAS DISPONIBILIDADES DE RECURSOS	-80.515,06	C	54.191,23	58.002,08	-84.325,91	C	
8.2.1.1.1	DISPONIBILIDADE POR DESTINAÇAO DE RECURSOS	-79.121,72	C	0,00	3.810,85	-82.932,57	C	
8.2.1.1.1.02	DISPONIBILIDADE POR DESTINAÇÃO DE RECURSOS A UTILIZAR - OUTROS RECURSOS	-79.887,16	C	0,00	3.810,85	-83.698,01	C	
8.2.1.1.1.02.01	DISPONIBILIDADE POR DESTINACAO DE RECURSOS A UTILIZAR - OUTROS RECURSOS	-79.887,16	C	0,00	3.810,85	-83.698,01	C	CREDOR
8.2.1.1.1.99	DISPONIBILIDADE POR DESTINAÇÃO DE RECURSOS A UTILIZAR - PENDENTE DE CLASSIFICAÇÃO	765,44	D	0,00	0,00	765,44	D	
8.2.1.1.1.99.02	DISPONIBILIDADE POR DESTINAÇÃO DE RECURSOS A UTILIZAR - PENDENTE DE CLASSIFICAÇÃO - OUTROS RECURSOS	765,44	D	0,00	0,00	765,44	D	
8.2.1.1.1.99.02.01	DISPONIBILIDADE POR DESTINAÇÃO DE RECURSOS A UTILIZAR - PENDENTE DE CLASSIFICAÇÃO - OUTROS RECURSOS	765,44	D	0,00	0,00	765,44	D	CREDOR
8.2.1.1.3	DISPONIBILIDADE POR DESTINACAO DE RECURSOS COMPROMETIDA POR LIQUIDACAOE ENTRADAS COMPENSATORIAS	1.156.049,85	D	53.319,25	871,98	1.208.497,12	D	
8.2.1.1.3.01	DISPONIBILIDADE POR DESTINAÇÃO DE RECURSOS COMPROMETIDA POR LIQUIDAÇÃO	1.157.443,19	D	53.319,25	871,98	1.209.890,46	D	
8.2.1.1.3.01.01	DISPONIBILIDADE POR DESTINAÇÃO DE RECURSOS COMPROMETIDA POR LIQUIDAÇÃO - TESOURO ESTADUAL	183.140,41	D	22.114,75	45,28	205.209,88	D	
8.2.1.1.3.01.01.01	DISPONIBILIDADE POR DESTINAÇÃO DE RECURSOS COMPROMETIDA POR LIQUIDAÇÃO - TESOURO ESTADUAL - PODER EXECUTIVO	183.140,41	D	22.114,75	45,28	205.209,88	D	CREDOR
8.2.1.1.3.01.02	DISPONIBILIDADE POR DESTINAÇÃO DE RECURSOS COMPROMETIDA POR LIQUIDAÇÃO - OUTROS RECURSOS	974.302,78	D	31.204,50	826,70	1.004.680,58	D	
8.2.1.1.3.01.02.01	DISPONIBILIDADE POR DESTINACAO DE RECURSOS COMPROMETIDA POR LIQUIDACAO - OUTROS RECURSOS	974.302,78	D	31.204,50	826,70	1.004.680,58	D	CREDOR
8.2.1.1.3.88	DISPONIBILIDADE POR DESTINACAO DE RECURSOS COMPROMETIDA POR ENTRADAS COMPENSATORIAS	-1.393,34	C	0,00	0,00	-1.393,34	C	
8.2.1.1.3.88.01	DISPONIBILIDADE POR DESTINAÇÃO DE RECURSOS COMPROMETIDA POR ENTRADAS COMPENSATÓRIAS	-1.393,34	C	0,00	0,00	-1.393,34	C	CREDOR
8.2.1.1.4	DISPONIBILIDADE POR DESTINAÇÃO DE RECURSOS UTILIZADA	-1.157.443,19	C	871,98	53.319,25	-1.209.890,46	C	
8.2.1.1.4.01	DISPONIBILIDADE POR DESTINAÇÃO DE RECURSOS UTILIZADA - TESOURO ESTADUAL	-183.140,41	C	45,28	22.114,75	-205.209,88	C	
8.2.1.1.4.01.01	DISPONIBILIDADE POR DESTINAÇÃO DE RECURSOS UTILIZADA - TESOURO ESTADUAL - PODER EXECUTIVO	-183.140,41	C	45,28	22.114,75	-205.209,88	C	CREDOR
8.2.1.1.4.02	DISPONIBILIDADE POR DESTINAÇÃO DE RECURSOS UTILIZADA - OUTROS RECURSOS	-974.302,78	C	826,70	31.204,50	-1.004.680,58	C	
8.2.1.1.4.02.01	DISPONIBILIDADE POR DESTINACAO DE RECURSOS UTILIZADA - OUTROS RECURSOS	-974.302,78	C	826,70	31.204,50	-1.004.680,58	C	CREDOR
Total Controle		0,00		132.017.999,99	132.017.999,99	0,00		
Total Geral		0,00		1.362.810.337,71	1.362.810.337,71	0,00		

Data **04/04/2021 19:43:29:370**

CERTIFICAMOS A EXATIDAO DA MOVIMENTACAO CONTABIL NESTE BALANCETE

HUDSON FERREIRA BOTELHO

Gerente da Divisão de Contabilidade Setorial

Contador CRC/MG 055228/O - CPF: 884.123.776-72

3) Balancete de Encerramento em 31 de Dezembro do Exercício Findo

Balancete de Verificação	
Exercicio	2020
Mês	Encerramento
Unidade Orçamentária	1191 - SECRETARIA DE ESTADO DE FAZENDA

Conta	Descrição	Saldo Anterior	D/C	Débito mês	Crédito mês	Saldo Atual	D/C	T. Saldo
1	ATIVO	141.605.586,13	D	0,00	0,00	141.605.586,13	D	
1.1	ATIVO CIRCULANTE	75.480.240,98	D	0,00	0,00	75.480.240,98	D	
1.1.1	CAIXA E EQUIVALENTES DE CAIXA	10.604.948,23	D	0,00	0,00	10.604.948,23	D	
1.1.1.1	CAIXA E EQUIVALENTES DE CAIXA EM MOEDA NACIONAL	10.604.948,23	D	0,00	0,00	10.604.948,23	D	
1.1.1.1.1	CAIXA E EQUIVALENTES DE CAIXA EM MOEDA NACIONAL - CONSOLIDAÇÃO	10.541.629,67	D	0,00	0,00	10.541.629,67	D	
1.1.1.1.1.02	BANCOS CONTA MOVIMENTO	8.431.480,13	D	0,00	0,00	8.431.480,13	D	DEVEDOR
1.1.1.1.1.09	RECURSOS BLOQUEADOS/INDISPONIVEIS-INSTITUICAO FINANCEIRA	585.373,54	D	0,00	0,00	585.373,54	D	DEVEDOR
1.1.1.1.1.10	APLICACOES FINANCEIRAS	1.524.776,00	D	0,00	0,00	1.524.776,00	D	DEVEDOR
1.1.1.1.2	CAIXA E EQUIVALENTES DE CAIXA EM MOEDA NACIONAL - INTRA OFSS	63.318,56	D	0,00	0,00	63.318,56	D	
1.1.1.1.2.01	RECURSOS DE MOVIMENTAÇÕES DA UNIDADE TESOURARIA	63.318,56	D	0,00	0,00	63.318,56	D	
1.1.1.1.2.01.02	CONTAS DE MOVIMENTACAO INTERNA - OMI	63.318,56	D	0,00	0,00	63.318,56	D	DEVEDOR
1.1.3	DEMAIS CRÉDITOS E VALORES A CURTO PRAZO	64.279.358,09	D	0,00	0,00	64.279.358,09	D	
1.1.3.4	CRÉDITOS POR DANOS AO PATRIMÔNIO	136.740,78	D	0,00	0,00	136.740,78	D	
1.1.3.4.1	CRÉDITOS POR DANOS AO PATRIMÔNIO - CONSOLIDAÇÃO	136.740,78	D	0,00	0,00	136.740,78	D	
1.1.3.4.1.02	PAGAMENTO SEM CRÉDITO ORÇAMENTÁRIO	2.017,57	D	0,00	0,00	2.017,57	D	DEVEDOR
1.1.3.4.1.88	OUTRAS RESPONSABILIDADES	134.723,21	D	0,00	0,00	134.723,21	D	DEVEDOR
1.1.3.8	OUTROS CRÉDITOS A RECEBER E VALORES A CURTO PRAZO	64.142.618,31	D	0,00	0,00	64.142.618,31	D	
1.1.3.8.2	OUTROS CRÉDITOS A RECEBER E VALORES A CURTO PRAZO - INTRA OFSS	64.142.618,31	D	0,00	0,00	64.142.618,31	D	
1.1.3.8.2.01	CREDITO FINANCEIRO A RECEBER - UNIDADE FINANCEIRA CENTRAL	64.142.618,31	D	0,00	0,00	64.142.618,31	D	DEVEDOR
1.1.5	ESTOQUES	595.933,66	D	0,00	0,00	595.933,66	D	
1.1.5.6	ALMOXARIFADO	595.373,66	D	0,00	0,00	595.373,66	D	
1.1.5.6.1	ALMOXARIFADO - CONSOLIDAÇÃO	595.373,66	D	0,00	0,00	595.373,66	D	
1.1.5.6.1.01	MATERIAL DE CONSUMO	595.373,66	D	0,00	0,00	595.373,66	D	DEVEDOR
1.1.5.8	OUTROS ESTOQUES	560,00	D	0,00	0,00	560,00	D	
1.1.5.8.1	OUTROS ESTOQUES - CONSOLIDAÇÃO	560,00	D	0,00	0,00	560,00	D	
1.1.5.8.1.02	PRODUTOS E BENS PARA REVENDA E PREMIACAO	560,00	D	0,00	0,00	560,00	D	DEVEDOR
1.2	ATIVO NÃO CIRCULANTE	66.125.345,15	D	0,00	0,00	66.125.345,15	D	
1.2.1	ATIVO REALIZÁVEL A LONGO PRAZO	1.069.214,09	D	0,00	0,00	1.069.214,09	D	
1.2.1.2	DEMAIS CRÉDITOS E VALORES A LONGO PRAZO	1.069.214,09	D	0,00	0,00	1.069.214,09	D	
1.2.1.2.1	DEMAIS CRÉDITOS E VALORES A LONGO PRAZO - CONSOLIDAÇÃO	1.069.214,09	D	0,00	0,00	1.069.214,09	D	
1.2.1.2.1.06	DEPÓSITOS RESTITUÍVEIS E VALORES VINCULADOS	1.069.214,09	D	0,00	0,00	1.069.214,09	D	
1.2.1.2.1.06.03	DEPOSITOS JUDICIAIS/RECURSAL	1.069.214,09	D	0,00	0,00	1.069.214,09	D	DEVEDOR
1.2.3	IMOBILIZADO	54.431.740,27	D	0,00	0,00	54.431.740,27	D	
1.2.3.1	BENS MÓVEIS	63.654.337,22	D	0,00	0,00	63.654.337,22	D	
1.2.3.1.1	BENS MÓVEIS - CONSOLIDAÇÃO	63.654.337,22	D	0,00	0,00	63.654.337,22	D	
1.2.3.1.1.01	BENS MOVEIS	63.586.255,78	D	0,00	0,00	63.586.255,78	D	DEVEDOR
1.2.3.1.1.04	BENS MOVEIS A TRANSFERIR	68.081,44	D	0,00	0,00	68.081,44	D	DEVEDOR
1.2.3.1.1.88	BENS MOVEIS A INCORPORAR	68.081,44	D	0,00	0,00	68.081,44	D	
1.2.3.1.1.88.01	BENS MOVEIS A INCORPORAR	68.081,44	D	0,00	0,00	68.081,44	D	DEVEDOR
1.2.3.1.1.99	(-)BENS MOVEIS A INCORPORAR POR TRANSFERENCIA	-68.081,44	C	0,00	0,00	-68.081,44	C	
1.2.3.1.1.99.02	(-)BENS MÓVEIS A INCORPORAR/TRANSFERENCIA	-68.081,44	C	0,00	0,00	-68.081,44	C	CREDOR
1.2.3.2	BENS IMÓVEIS	368.100,00	D	0,00	0,00	368.100,00	D	
1.2.3.2.1	BENS IMÓVEIS - CONSOLIDAÇÃO	368.100,00	D	0,00	0,00	368.100,00	D	
1.2.3.2.1.06	INSTALACOES PENDENTES DE INCORPORACAO PATRIMONIAL - IMOVEIS	368.100,00	D	0,00	0,00	368.100,00	D	DEVEDOR
1.2.3.8	(-) DEPRECIAÇÃO, EXAUSTÃO E AMORTIZAÇÃO ACUMULADAS	-9.590.696,95	C	0,00	0,00	-9.590.696,95	C	
1.2.3.8.1	(-) DEPRECIAÇÃO, EXAUSTÃO E AMORTIZAÇÃO ACUMULADAS - CONSOLIDAÇÃO	-9.590.696,95	C	0,00	0,00	-9.590.696,95	C	
1.2.3.8.1.01	(-) DEPRECIACAO ACUMULADA - BENS MOVEIS	-9.590.696,95	C	0,00	0,00	-9.590.696,95	C	CREDOR
1.2.4	INTANGÍVEL	10.624.390,79	D	0,00	0,00	10.624.390,79	D	
1.2.4.1	SOFTWARES	10.624.390,79	D	0,00	0,00	10.624.390,79	D	
1.2.4.1.1	SOFTWARES - CONSOLIDAÇÃO	10.624.390,79	D	0,00	0,00	10.624.390,79	D	
1.2.4.1.1.01	SOFTWARES	10.624.390,79	D	0,00	0,00	10.624.390,79	D	DEVEDOR
2	PASSIVO E PATRIMONIO LIQUIDO	-123.492.165,86	C	1.314.988.423,58	1.333.101.843,85	-141.605.586,13	C	
2.1	PASSIVO CIRCULANTE	-6.496.018,12	C	0,00	0,00	-6.496.018,12	C	
2.1.1	OBRIGAÇÕES TRABALHISTAS, PREVIDENCIÁRIAS E ASSISTENCIAIS A PAGAR A CURTO PRAZO	-11.553,88	C	0,00	0,00	-11.553,88	C	
2.1.1.1	PESSOAL A PAGAR	-11.553,88	C	0,00	0,00	-11.553,88	C	
2.1.1.1.1	PESSOAL A PAGAR - CONSOLIDAÇÃO	-11.553,88	C	0,00	0,00	-11.553,88	C	
2.1.1.1.1.01	SALARIOS A PAGAR	-11.553,88	C	0,00	0,00	-11.553,88	C	
2.1.1.1.1.01.01	PESSOAL - ATIVO	-11.553,88	C	0,00	0,00	-11.553,88	C	CREDOR
2.1.3	FORNECEDORES E CONTAS A PAGAR A CURTO PRAZO	-5.888.039,68	C	0,00	0,00	-5.888.039,68	C	
2.1.3.1	FORNECEDORES E CONTAS A PAGAR NACIONAIS A CURTO PRAZO	-5.888.039,68	C	0,00	0,00	-5.888.039,68	C	
2.1.3.1.1	FORNECEDORES E CONTAS A PAGAR NACIONAIS A CURTO PRAZO - CONSOLIDAÇÃO	-5.888.039,68	C	0,00	0,00	-5.888.039,68	C	
2.1.3.1.1.01	FORNECEDORES E CONTAS A PAGAR	-5.888.039,68	C	0,00	0,00	-5.888.039,68	C	CREDOR
2.1.8	DEMAIS OBRIGAÇÕES A CURTO PRAZO	-596.424,56	C	0,00	0,00	-596.424,56	C	
2.1.8.8	VALORES RESTITUÍVEIS	-596.424,56	C	0,00	0,00	-596.424,56	C	
2.1.8.8.1	VALORES RESTITUÍVEIS - CONSOLIDAÇÃO	-596.424,56	C	0,00	0,00	-596.424,56	C	
2.1.8.8.1.03	CONTRIBUICOES/RETENCOES/DESCONTOS INSTITUTOS/ENTIDADES DE PREVIDENCIA	-148.697,14	C	0,00	0,00	-148.697,14	C	CREDOR
2.1.8.8.1.06	DEPOSITOS DE TERCEIROS	-139.299,82	C	0,00	0,00	-139.299,82	C	CREDOR
2.1.8.8.1.88	OUTROS VALORES RESTITUIVEIS	-308.427,60	C	0,00	0,00	-308.427,60	C	CREDOR
2.3	PATRIMÔNIO LÍQUIDO	-116.996.147,74	C	1.314.988.423,58	1.333.101.843,85	-135.109.568,01	C	
2.3.6	DEMAIS RESERVAS	-17.731.666,48	C	0,00	0,00	-17.731.666,48	C	
2.3.6.1	RESERVA DE REAVALIAÇÃO	-17.731.666,48	C	0,00	0,00	-17.731.666,48	C	

2.3.6.1.1	RESERVA DE REAVALIAÇÃO - CONSOLIDAÇÃO	-17.731.666,48	C	0,00	0,00	-17.731.666,48	C		
2.3.6.1.1.01	RESERVA DE REAVALIACAO	-17.731.666,48	C	0,00	0,00	-17.731.666,48	C	CREDOR	
2.3.7	RESULTADOS ACUMULADOS	-99.264.481,26	C	1.314.988.423,58	1.333.101.843,85	-117.377.901,53	C		
2.3.7.1	SUPERÁVITS OU DÉFICITS ACUMULADOS	-99.264.481,26	C	1.314.988.423,58	1.333.101.843,85	-117.377.901,53	C		
2.3.7.1.1	SUPERÁVITS OU DÉFICITS ACUMULADOS - CONSOLIDAÇÃO	7.260.297.887,00	D	1.002.630.548,11	27.569.938,58	8.235.358.496,53	D		
2.3.7.1.1.01	SUPERAVITS OU DEFICITS DO EXERCICIO	0,00		1.002.630.548,11	27.569.938,58	975.060.609,53	D	VARIÁVEL	
2.3.7.1.1.02	SUPERAVITS OU DEFICITS DE EXERCICIOS ANTERIORES	7.260.297.887,00	D	0,00	0,00	7.260.297.887,00	D	VARIÁVEL	
2.3.7.1.2	SUPERÁVITS OU DÉFICITS ACUMULADOS - INTRA OFSS	-7.359.563.184,26	C	312.357.875,47	1.305.531.905,27	-8.352.737.214,06	C		
2.3.7.1.2.01	SUPERAVITS OU DEFICITS DO EXERCICIO	0,00		312.357.875,47	1.305.531.905,27	-993.174.029,80	C	VARIÁVEL	
2.3.7.1.2.02	SUPERAVITS OU DEFICITS DE EXERCICIOS ANTERIORES	-7.359.563.184,26	C	0,00	0,00	-7.359.563.184,26	C	VARIÁVEL	
2.3.7.1.3	SUPERÁVITS OU DÉFICITS ACUMULADOS - INTER OFSS - UNIÃO	816,00	D	0,00	0,00	816,00	D		
2.3.7.1.3.02	SUPERAVITS OU DEFICITS DE EXERCICIOS ANTERIORES	816,00	D	0,00	0,00	816,00	D	VARIÁVEL	
3	VARIAÇÃO PATRIMONIAL DIMINUTIVA	1.314.985.710,98	D	1.356,30	1.314.987.067,28	0,00			
3.1	PESSOAL E ENCARGOS	871.459.006,26	D	0,00	871.459.006,26	0,00			
3.1.1	REMUNERAÇÃO A PESSOAL	766.797.183,46	D	0,00	766.797.183,46	0,00			
3.1.1.9	REMUNERAÇÃO A PESSOAL ATIVO	766.797.183,46	D	0,00	766.797.183,46	0,00			
3.1.1.9.1	REMUNERAÇÃO A PESSOAL ATIVO	766.797.183,46	D	0,00	766.797.183,46	0,00			
3.1.1.9.1.01	PESSOAL ATIVO	766.797.183,46	D	0,00	766.797.183,46	0,00		DEVEDOR	
3.1.2	ENCARGOS PATRONAIS	98.448.366,97	D	0,00	98.448.366,97	0,00			
3.1.2.5	CONTRIBUICOES A ENTIDADES FECHADAS DE PREVIDENCIA	5.358,55	D	0,00	5.358,55	0,00			
3.1.2.5.1	CONTRIBUICOES A ENTIDADES FECHADAS DE PREVIDENCIA - CONSOLIDACAO	5.358,55	D	0,00	5.358,55	0,00			
3.1.2.5.1.01	CONTRIBUICOES A ENTIDADES FECHADAS DE PREVIDENCIA	5.358,55	D	0,00	5.358,55	0,00		DEVEDOR	
3.1.2.9	OUTROS ENCARGOS PATRONAIS	98.443.008,42	D	0,00	98.443.008,42	0,00			
3.1.2.9.1	OUTROS ENCARGOS PATRONAIS - CONSOLIDAÇÃO	1.226.591,61	D	0,00	1.226.591,61	0,00			
3.1.2.9.1.01	OUTROS ENCARGOS PATRONAIS	1.226.591,61	D	0,00	1.226.591,61	0,00		DEVEDOR	
3.1.2.9.2	OUTROS ENCARGOS PATRONAIS - INTRA OFSS	97.216.416,81	D	0,00	97.216.416,81	0,00			
3.1.2.9.2.01	OUTROS ENCARGOS PATRONAIS	97.216.416,81	D	0,00	97.216.416,81	0,00		DEVEDOR	
3.1.9	OUTRAS VARIACOES PATRIMONIAIS DIMINUTIVAS - PESSOAL E ENCARGOS	6.213.455,83	D	0,00	6.213.455,83	0,00			
3.1.9.2	PESSOAL REQUISITADO DE OUTROS ORGAOS E ENTES	1.289.168,18	D	0,00	1.289.168,18	0,00			
3.1.9.2.1	PESSOAL REQUISITADO DE OUTROS ORGAOS E ENTES - CONSOLIDACAO	1.289.168,18	D	0,00	1.289.168,18	0,00			
3.1.9.2.1.01	PESSOAL REQUISITADO DE OUTROS ORGAOS	1.289.168,18	D	0,00	1.289.168,18	0,00		DEVEDOR	
3.1.9.9	OUTRAS VPD DE PESSOAL E ENCARGOS	4.924.287,65	D	0,00	4.924.287,65	0,00			
3.1.9.9.1	OUTRAS VPD DE PESSOAL E ENCARGOS - CONSOLIDACAO	4.924.287,65	D	0,00	4.924.287,65	0,00			
3.1.9.9.1.01	OUTRAS OBRIGACOES TRABALHISTAS	4.924.287,65	D	0,00	4.924.287,65	0,00		DEVEDOR	
3.2	BENEFÍCIOS PREVIDENCIÁRIOS E ASSISTENCIAIS	2,40	D	0,00	2,40	0,00			
3.2.9	OUTROS BENEFÍCIOS PREVIDENCIÁRIOS E ASSISTENCIAIS	2,40	D	0,00	2,40	0,00			
3.2.9.9	OUTROS BENEFÍCIOS PREVIDENCIÁRIOS E ASSISTENCIAIS	2,40	D	0,00	2,40	0,00			
3.2.9.9.1	OUTROS BENEFÍCIOS PREVIDENCIÁRIOS E ASSISTENCIAIS - CONSOLIDAÇÃO	2,40	D	0,00	2,40	0,00			
3.2.9.9.1.01	OUTROS BENEFÍCIOS PREVIDENCIÁRIOS E ASSISTENCIAIS	2,40	D	0,00	2,40	0,00		DEVEDOR	
3.3	USO DE BENS, SERVIÇOS E CONSUMO DE CAPITAL FIXO	100.454.623,34	D	0,00	100.454.623,34	0,00			
3.3.1	USO DE MATERIAL DE CONSUMO	1.066.488,76	D	0,00	1.066.488,76	0,00			
3.3.1.1	CONSUMO DE MATERIAL	1.066.488,76	D	0,00	1.066.488,76	0,00			
3.3.1.1.1	CONSUMO DE MATERIAL - CONSOLIDAÇÃO	1.066.488,76	D	0,00	1.066.488,76	0,00			
3.3.1.1.1.01	CONSUMO DE MATERIAL/MEDICAMENTOS	1.066.488,76	D	0,00	1.066.488,76	0,00		DEVEDOR	
3.3.2	SERVIÇOS	88.352.845,21	D	0,00	88.352.845,21	0,00			
3.3.2.1	DIÁRIAS	75.697,66	D	0,00	75.697,66	0,00			
3.3.2.1.1	DIÁRIAS - CONSOLIDAÇÃO	75.697,66	D	0,00	75.697,66	0,00			
3.3.2.1.1.01	DIARIAS DE VIAGEM-PESSOAL CIVIL/MILITAR	75.697,66	D	0,00	75.697,66	0,00		DEVEDOR	
3.3.2.2	SERVIÇOS TERCEIROS - PF	1.339.842,85	D	0,00	1.339.842,85	0,00			
3.3.2.2.1	SERVIÇOS TERCEIROS - PF - CONSOLIDAÇÃO	1.339.842,85	D	0,00	1.339.842,85	0,00			
3.3.2.2.1.01	SERVICOS TERCEIROS - PF	1.339.842,85	D	0,00	1.339.842,85	0,00		DEVEDOR	
3.3.2.3	SERVIÇOS TERCEIROS - PJ	86.937.304,70	D	0,00	86.937.304,70	0,00			
3.3.2.3.1	SERVIÇOS TERCEIROS - PJ - CONSOLIDAÇÃO	86.934.628,70	D	0,00	86.934.628,70	0,00			
3.3.2.3.1.01	SERVICOS TERCEIROS - PJ	86.934.628,70	D	0,00	86.934.628,70	0,00		DEVEDOR	
3.3.2.3.2	SERVIÇOS TERCEIROS - PJ - INTRA OFSS	2.676,00	D	0,00	2.676,00	0,00			
3.3.2.3.2.01	SERVIÇOS TERCEIROS - PJ	2.676,00	D	0,00	2.676,00	0,00		DEVEDOR	
3.3.3	DEPRECIAÇÃO, AMORTIZAÇÃO E EXAUSTÃO	11.035.289,37	D	0,00	11.035.289,37	0,00			
3.3.3.1	DEPRECIAÇÃO	11.035.289,37	D	0,00	11.035.289,37	0,00			
3.3.3.1.1	DEPRECIAÇÃO - CONSOLIDAÇÃO	11.035.289,37	D	0,00	11.035.289,37	0,00			
3.3.3.1.1.01	BENS MÓVEIS	11.035.289,37	D	0,00	11.035.289,37	0,00		DEVEDOR	
3.4	VARIAÇÕES PATRIMONIAIS DIMINUTIVAS FINANCEIRAS	42.264.827,18	D	0,00	42.264.827,18	0,00			
3.4.2	JUROS E ENCARGOS DE MORA	42.264.827,18	D	0,00	42.264.827,18	0,00			
3.4.2.3	JUROS E ENCARGOS DE MORA DE AQUISIÇÃO DE BENS E SERVIÇOS	42.264.827,18	D	0,00	42.264.827,18	0,00			
3.4.2.3.1	JUROS E ENCARGOS DE MORA DE AQUISIÇÃO DE BENS E SERVIÇOS - CONSOLIDAÇÃO	42.264.827,18	D	0,00	42.264.827,18	0,00			
3.4.2.3.1.01	JUROS E ENCARGOS DE MORA DE AQUISIÇÃO DE BENS E SERVIÇOS	42.264.827,18	D	0,00	42.264.827,18	0,00		DEVEDOR	
3.5	TRANSFERÊNCIAS E DELEGAÇÕES CONCEDIDAS	215.136.070,06	D	1.356,30	215.137.426,36	0,00			
3.5.1	TRANSFERÊNCIAS INTRAGOVERNAMENTAIS	215.136.070,06	D	1.356,30	215.137.426,36	0,00			
3.5.1.1	TRANSFERÊNCIAS CONCEDIDAS PARA EXECUÇÃO ORÇAMENTÁRIA	202.755.943,16	D	1.356,30	202.757.299,46	0,00			
3.5.1.1.2	TRANSFERÊNCIAS CONCEDIDAS PARA EXECUÇÃO ORÇAMENTÁRIA - INTRA OFSS	202.755.943,16	D	1.356,30	202.757.299,46	0,00			
3.5.1.1.2.01	COTA FINANCEIRA CONCEDIDA	5.969.070,46	D	0,00	5.969.070,46	0,00			
3.5.1.1.2.01.02	COTA FINANCEIRA CONCEDIDA UNIDADE FINANCEIRA ORGAO	5.969.070,46	D	0,00	5.969.070,46	0,00		DEVEDOR	
3.5.1.1.2.02	REPASSES CONCEDIDOS	131.138.887,92	D	1.356,30	131.140.244,22	0,00			
3.5.1.1.2.02.01	REPASSES CONCEDIDOS RECURSOS DO TESOURO ESTADUAL	131.140.244,22	D	0,00	131.140.244,22	0,00		DEVEDOR	
3.5.1.1.2.02.99	(-) DEVOLUCAO DE REPASSES CONCEDIDOS	-1.356,30	C	1.356,30	0,00	0,00			
3.5.1.1.2.02.99.01	(-) DEVOLUCAO DE REPASSES CONCEDIDOS RECURSOS DO TESOURO ESTADUAL	-1.356,30	C	1.356,30	0,00	0,00		CREDOR	
3.5.1.1.2.99	OUTRAS MOVIMENTAÇÕES ORÇAMENTÁRIAS	65.647.984,78	D	0,00	65.647.984,78	0,00			
3.5.1.1.2.99.02	OPERACOES FINANCEIRAS PASSIVAS ENTRE UNIDADES SETORIAIS	65.590.893,44	D	0,00	65.590.893,44	0,00		DEVEDOR	
3.5.1.1.2.99.99	RESTITUICAO COTA FINANCEIRA RECEBIDA	57.091,34	D	0,00	57.091,34	0,00			

3.5.1.1.2.99.99.01	RESTITUICAO COTA FINANCEIRA RECEBIDA UNIDADE FINANCEIRA CENTRAL-GMIFP	1.356,30	D	0,00	1.356,30	0,00	DEVEDOR
3.5.1.1.2.99.99.02	RESTITUICAO COTA FINANC RECEBIDA UNIDADE FINANC.CENTRAL-ELEMENTOITEM	752,32	D	0,00	752,32	0,00	DEVEDOR
3.5.1.1.2.99.99.03	RESTITUICAO COTA FINANCEIRA RECEBIDA UNIDADE FINANCEIRA ORGAO	54.982,72	D	0,00	54.982,72	0,00	DEVEDOR
3.5.1.2	TRANSFERÊNCIAS CONCEDIDAS - INDEPENDENTES DA EXECUÇÃO ORÇAMENTÁRIA	12.380.126,90	D	0,00	12.380.126,90	0,00	
3.5.1.2.2	TRANSFERÊNCIAS CONCEDIDAS - INDEPENDENTES DA EXECUÇÃO ORÇAMENTÁRIA - INTRA OFSS	12.380.126,90	D	0,00	12.380.126,90	0,00	
3.5.1.2.2.01	CREDITO FINANCEIRO UNIDADE FINANCEIRA CENTRAL	12.380.126,90	D	0,00	12.380.126,90	0,00	DEVEDOR
3.6	DESVALORIZACAO E PERDA DE ATIVOS E INCORPORACAO DE PASSIVOS	17.530.345,19	D	0,00	17.530.345,19	0,00	
3.6.1	REAVALIACAO, REDUCAO A VALOR RECUPERAVEL E AJUSTE PARA PERDAS	16.504.200,39	D	0,00	16.504.200,39	0,00	
3.6.1.1	REAVALIACAO DE IMOBILIZADO	16.504.200,39	D	0,00	16.504.200,39	0,00	
3.6.1.1.1	REAVALIACAO DE IMOBILIZADO - CONSOLIDACAO	16.504.200,39	D	0,00	16.504.200,39	0,00	
3.6.1.1.1.01	REAVALIACAO BENS MOVEIS	16.504.200,39	D	0,00	16.504.200,39	0,00	DEVEDOR
3.6.5	DESINCORPORAÇÃO DE ATIVOS	1.026.144,80	D	0,00	1.026.144,80	0,00	
3.6.5.1	DESINCORPORACAO DE ATIVOS	1.026.144,80	D	0,00	1.026.144,80	0,00	
3.6.5.1.1	DESINCORPORACAO DE ATIVOS - CONSOLIDACAO	1.026.144,80	D	0,00	1.026.144,80	0,00	
3.6.5.1.1.02	OUTRAS DESINCORPORACOES DE ATIVOS-IMOBILIZADO	909.490,83	D	0,00	909.490,83	0,00	DEVEDOR
3.6.5.1.1.03	DESINCORPORACAO DE IMOBILIZADO - BENS MOVEIS	116.653,97	D	0,00	116.653,97	0,00	DEVEDOR
3.7	TRIBUTÁRIAS	91.882,43	D	0,00	91.882,43	0,00	
3.7.1	IMPOSTOS, TAXAS E CONTRIBUIÇÕES DE MELHORIA	91.882,43	D	0,00	91.882,43	0,00	
3.7.1.1	IMPOSTOS	63.177,23	D	0,00	63.177,23	0,00	
3.7.1.1.1	IMPOSTOS - CONSOLIDAÇÃO	63.177,23	D	0,00	63.177,23	0,00	
3.7.1.1.1.01	IMPOSTOS	63.177,23	D	0,00	63.177,23	0,00	DEVEDOR
3.7.1.2	TAXAS	28.705,20	D	0,00	28.705,20	0,00	
3.7.1.2.1	TAXAS - CONSOLIDACAO	28.705,20	D	0,00	28.705,20	0,00	
3.7.1.2.1.01	TAXAS E CONTRIBUIÇÕES	28.705,20	D	0,00	28.705,20	0,00	DEVEDOR
3.9	OUTRAS VARIAÇÕES PATRIMONIAIS DIMINUTIVAS	68.048.954,12	D	0,00	68.048.954,12	0,00	
3.9.9	DIVERSAS VARIAÇÕES PATRIMONIAIS DIMINUTIVAS	68.048.954,12	D	0,00	68.048.954,12	0,00	
3.9.9.5	MULTAS ADMINISTRATIVAS	499,85	D	0,00	499,85	0,00	
3.9.9.5.1	MULTAS ADMINISTRATIVAS - CONSOLIDACAO	499,85	D	0,00	499,85	0,00	
3.9.9.5.1.01	MULTAS ADMINISTRATIVAS	499,85	D	0,00	499,85	0,00	DEVEDOR
3.9.9.6	INDENIZACOES, RESTITUICOES E RESSARCIMENTOS	726.834,72	D	0,00	726.834,72	0,00	
3.9.9.6.1	INDENIZACOES, RESTITUICOES E RESSARCIMENTOS- CONSOLIDACAO	726.834,72	D	0,00	726.834,72	0,00	
3.9.9.6.1.01	INDENIZACOES E RESTITUICOES	726.834,72	D	0,00	726.834,72	0,00	DEVEDOR
3.9.9.9	VARIAÇÕES PATRIMONIAIS DIMINUTIVAS DECORRENTES DE FATOS GERADORES DIVERSOS	67.321.619,55	D	0,00	67.321.619,55	0,00	
3.9.9.9.1	VARIAÇÕES PATRIMONIAIS DIMINUTIVAS DECORRENTES DE FATOS GERADORES DIVERSOS - CONSOLIDAÇÃO	67.321.619,55	D	0,00	67.321.619,55	0,00	
3.9.9.9.1.09	BENS MOVEIS DESINCORPORADOS POR TRANSFERENCIA	12.799.238,83	D	0,00	12.799.238,83	0,00	DEVEDOR
3.9.9.9.1.88	VARIAÇÕES PATRIMONIAIS DIMINUTIVAS DECORRENTES DE OUTROS FATOS GERADORES	54.522.380,72	D	0,00	54.522.380,72	0,00	
3.9.9.9.1.88.03	VARIACOES PATRIMONIAIS DIMINUTIVAS DECORRENTES DE OUTROS FATOS GERADORES	54.522.380,72	D	0,00	54.522.380,72	0,00	DEVEDOR
4	VARIACAO PATRIMONIAL AUMENTATIVA	-1.333.089.131,25	C	1.333.100.487,55	1.356,30	0,00	
4.4	VARIAÇÕES PATRIMONIAIS AUMENTATIVAS FINANCEIRAS	-83.698,01	C	83.698,01	0,00	0,00	
4.4.5	REMUNERAÇÃO DE DEPÓSITOS BANCÁRIOS E APLICAÇÕES FINANCEIRAS	-83.698,01	C	83.698,01	0,00	0,00	
4.4.5.1	REMUNERAÇÃO DE DEPÓSITOS BANCÁRIOS	-83.698,01	C	83.698,01	0,00	0,00	
4.4.5.1.1	REMUNERAÇÃO DE DEPÓSITOS BANCÁRIOS - CONSOLIDAÇÃO	-83.698,01	C	83.698,01	0,00	0,00	
4.4.5.1.1.01	REMUNERACAO DE DEPOSITOS BANCARIOS	-83.698,01	C	83.698,01	0,00	0,00	CREDOR
4.5	TRANSFERÊNCIAS E DELEGAÇÕES RECEBIDAS	-1.321.189.224,33	C	1.321.190.580,63	1.356,30	0,00	
4.5.1	TRANSFERÊNCIAS INTRAGOVERNAMENTAIS	-1.305.529.192,67	C	1.305.530.548,97	1.356,30	0,00	
4.5.1.1	TRANSFERÊNCIAS RECEBIDAS PARA A EXECUÇÃO ORÇAMENTÁRIA	-1.301.479.139,12	C	1.301.480.495,42	1.356,30	0,00	
4.5.1.1.2	TRANSFERÊNCIAS RECEBIDAS PARA A EXECUÇÃO ORÇAMENTÁRIA - INTRA OFSS	-1.301.479.139,12	C	1.301.480.495,42	1.356,30	0,00	
4.5.1.1.2.01	COTA FINANCEIRA RECEBIDA	-119.978.825,42	C	119.978.825,42	0,00	0,00	
4.5.1.1.2.01.01	COTA FINANCEIRA RECEBIDA UNIDADE FINANCEIRA CENTRAL	-113.531.317,66	C	113.531.317,66	0,00	0,00	CREDOR
4.5.1.1.2.01.02	COTA FINANCEIRA RECEBIDA UNIDADE FINANCEIRA ORGAO	-5.969.070,46	C	5.969.070,46	0,00	0,00	CREDOR
4.5.1.1.2.01.03	COTA FINANCEIRA RECEBIDA UNIDADE FINANCIADORA DO GASTO	-478.437,30	C	478.437,30	0,00	0,00	CREDOR
4.5.1.1.2.02	REPASSES RECEBIDOS	-131.138.887,92	C	131.140.244,22	1.356,30	0,00	
4.5.1.1.2.02.01	REPASSES RECEBIDOS RECURSOS DO TESOURO ESTADUAL	-131.140.244,22	C	131.140.244,22	0,00	0,00	CREDOR
4.5.1.1.2.02.99	(-) RESTITUICAO DE REPASSES RECEBIDOS	1.356,30	D	0,00	1.356,30	0,00	
4.5.1.1.2.02.99.01	(-) RESTITUICAO DE REPASSES RECEBIDOS RECURSOS DO TESOURO ESTADUAL	1.356,30	D	0,00	1.356,30	0,00	DEVEDOR
4.5.1.1.2.04	CRÉDITOS FINANCEIRO RECEBIDO	-63.235.216,23	C	63.235.216,23	0,00	0,00	
4.5.1.1.2.04.01	CRÉDITO FINANCEIRO A RECEBER UNIDADE FINANCEIRA CENTRAL	-63.235.216,23	C	63.235.216,23	0,00	0,00	CREDOR
4.5.1.1.2.99	OUTRAS MOVIMENTAÇÕES ORÇAMENTÁRIAS	-987.126.209,55	C	987.126.209,55	0,00	0,00	
4.5.1.1.2.99.02	OPERACOES FINANCEIRAS ATIVAS ENTRE UNIDADES SETORIAIS	-987.071.226,83	C	987.071.226,83	0,00	0,00	CREDOR
4.5.1.1.2.99.99	CANCELAMENTO DE COTA FINANCEIRA	-54.982,72	C	54.982,72	0,00	0,00	
4.5.1.1.2.99.99.03	CANCELAMENTO COTA FINANCEIRA RECEBIDA UNIDADE FINANCEIRA ORGAO	-54.982,72	C	54.982,72	0,00	0,00	CREDOR
4.5.1.2	TRANSFERÊNCIAS RECEBIDAS INDEPENDENTES DE EXECUÇÃO ORÇAMENTÁRIA	-4.050.053,55	C	4.050.053,55	0,00	0,00	
4.5.1.2.2	TRANSFERÊNCIAS RECEBIDAS INDEPENDENTES DE EXECUÇÃO ORÇAMENTÁRIA - INTRA OFSS	-4.050.053,55	C	4.050.053,55	0,00	0,00	
4.5.1.2.2.01	CREDITO FINANCEIRO UNIDADE FINANCEIRA CENTRAL	-4.050.053,55	C	4.050.053,55	0,00	0,00	CREDOR
4.5.3	TRANSFERENCIAS DAS INSTITUICOES PRIVADAS	-15.660.031,66	C	15.660.031,66	0,00	0,00	
4.5.3.2	TRANSFERÊNCIAS DAS INSTITUIÇÕES PRIVADAS COM FINS LUCRATIVOS	-15.660.031,66	C	15.660.031,66	0,00	0,00	
4.5.3.2.1	TRANSFERÊNCIAS DAS INSTITUIÇÕES PRIVADAS COM FINS LUCRATIVOS - CONSOLIDAÇÃO	-15.660.031,66	C	15.660.031,66	0,00	0,00	
4.5.3.2.1.01	TRANSFERENCIAS DAS INSTITUICOES PRIVADAS COM FINS LUCRATIVOS	-15.660.031,66	C	15.660.031,66	0,00	0,00	CREDOR
4.6	VALORIZACAO E GANHOS COM ATIVOS E DESINCORPORACAO DE PASSIVOS	-336.850,92	C	336.850,92	0,00	0,00	
4.6.3	GANHOS COM INCORPORAÇÃO DE ATIVOS	-336.850,92	C	336.850,92	0,00	0,00	
4.6.3.9	OUTROS GANHOS COM INCORPORAÇÃO DE ATIVOS	-336.850,92	C	336.850,92	0,00	0,00	
4.6.3.9.1	OUTROS GANHOS COM INCORPORAÇÃO DE ATIVOS - CONSOLIDAÇÃO	-336.850,92	C	336.850,92	0,00	0,00	
4.6.3.9.1.01	INCORPORACAO DE ESTOQUES	-305.605,78	C	305.605,78	0,00	0,00	CREDOR
4.6.3.9.1.03	INCORPORACAO DE BENS MOVEIS	-31.245,14	C	31.245,14	0,00	0,00	CREDOR
4.9	OUTRAS VARIAÇÕES PATRIMONIAIS AUMENTATIVAS	-11.489.357,99	C	11.489.357,99	0,00	0,00	
4.9.9	DIVERSAS VARIAÇÕES PATRIMONIAIS AUMENTATIVAS	-11.489.357,99	C	11.489.357,99	0,00	0,00	
4.9.9.9	VARIAÇÕES PATRIMONIAIS AUMENTATIVAS DECORRENTES DE FATOS GERADORES DIVERSOS	-11.489.357,99	C	11.489.357,99	0,00	0,00	
4.9.9.9.1	VARIAÇÕES PATRIMONIAIS AUMENTATIVAS DECORRENTES DE FATOS GERADORES DIVERSOS - CONSOLIDAÇÃO	-11.489.357,99	C	11.489.357,99	0,00	0,00	

4.9.9.9.1.09	REVERSAO DE DEPRECIACAO/AMORTIZACAO/EXAUSTAO E REAVALIACAO DE BENS	-1.266.320,29	C	1.266.320,29	0,00	0,00		CREDOR
4.9.9.9.1.11	BENS MOVEIS INCORPORADOS POR TRANSFERENCIA	-10.218.129,10	C	10.218.129,10	0,00	0,00		CREDOR
4.9.9.9.1.77	VARIACOES PATRIMONIAIS AUMENTATIVAS - BALANCO FINANCEIRO	-4.908,60	C	4.908,60	0,00	0,00		
4.9.9.9.1.77.01	VARIACAO PATRIMONIAL AUMENTATIVA FATOS DIVERSOS BALANCO FINANCEIRO	-4.908,60	C	4.908,60	0,00	0,00		
4.9.9.9.1.77.01.02	VARIACAO PATRIMONIAL AUMENTATIVA CONSIGNACOES E RETENCOES B.F	-3.109,12	C	3.109,12	0,00	0,00		CREDOR
4.9.9.9.1.77.01.03	VARIACAO PATRIMONIAL AUMENTATIVA DEPOSITO DIVERSAS ORIGENS B.F	-1.039,71	C	1.039,71	0,00	0,00		CREDOR
4.9.9.9.1.77.01.04	VARIACAO PATRIMONIAL AUMENTATIVA OBRIG LIQ PAGAR EXERC ANTERIOR RPP B.F.	-759,77	C	759,77	0,00	0,00		CREDOR
Total Patrimonial		0,00		2.648.090.267,43	2.648.090.267,43	0,00		
5	CONTROLES DA APROVAÇÃO DO PLANEJAMENTO E ORÇAMENTO	2.404.635.955,88	D	0,00	0,00	2.404.635.955,88	D	
5.2	ORÇAMENTO APROVADO	2.309.506.236,40	D	0,00	0,00	2.309.506.236,40	D	
5.2.2	FIXAÇÃO DA DESPESA	2.309.506.236,40	D	0,00	0,00	2.309.506.236,40	D	
5.2.2.1	DOTAÇÃO ORÇAMENTÁRIA	1.195.025.404,83	D	0,00	0,00	1.195.025.404,83	D	
5.2.2.1.1	DOTACAO INICIAL	1.225.570.104,00	D	0,00	0,00	1.225.570.104,00	D	DEVEDOR
5.2.2.1.2	DOTAÇÃO ADICIONAL POR TIPO DE CRÉDITO	663.945.185,27	D	0,00	0,00	663.945.185,27	D	
5.2.2.1.2.01	CREDITO ADICIONAL - SUPLEMENTAR	663.945.185,27	D	0,00	0,00	663.945.185,27	D	
5.2.2.1.2.01.01	CRÉDITOS SUPLEMENTARES DO ORÇAMENTO DA DESPESA	402.743.086,80	D	0,00	0,00	402.743.086,80	D	DEVEDOR
5.2.2.1.2.01.02	SUPLEMENTAÇÃO DO ORÇAMENTO DA DESPESA POR REMANEJAMENTO	261.202.098,47	D	0,00	0,00	261.202.098,47	D	DEVEDOR
5.2.2.1.9	CANCELAMENTO/REMANEJAMENTO DE DOTAÇÃO	-694.489.884,44	C	0,00	0,00	-694.489.884,44	C	
5.2.2.1.9.01	(-) CRÉDITOS ORÇAMENTÁRIOS ANULADOS	-433.287.785,97	C	0,00	0,00	-433.287.785,97	C	CREDOR
5.2.2.1.9.02	(-) ANULAÇÃO DO ORÇAMENTO DA DESPESA PARA REMANEJAMENTO	-261.202.098,47	C	0,00	0,00	-261.202.098,47	C	CREDOR
5.2.2.2	MOVIMENTAÇÃO DE CRÉDITOS RECEBIDOS	1.114.480.831,57	D	0,00	0,00	1.114.480.831,57	D	
5.2.2.2.9	OUTRAS DESCENTRALIZAÇÕES DE CRÉDITOS	1.114.480.831,57	D	0,00	0,00	1.114.480.831,57	D	
5.2.2.2.9.01	DESCENTRALIZAÇÃO DE CRÉDITOS RECEBIDOS DO ORÇAMENTO DA DESPESA	1.114.480.831,57	D	0,00	0,00	1.114.480.831,57	D	DEVEDOR
5.3	INSCRICAO DE RESTOS A PAGAR	95.129.719,48	D	0,00	0,00	95.129.719,48	D	
5.3.1	INSCRICAO DE RESTOS A PAGAR NAO PROCESSADOS	25.452.956,87	D	0,00	0,00	25.452.956,87	D	
5.3.1.1	RESTOS A PAGAR NAO PROCESSADOS INSCRITOS	25.452.956,87	D	0,00	0,00	25.452.956,87	D	DEVEDOR
5.3.2	INSCRICAO DE RESTOS A PAGAR PROCESSADOS	5.217.313,50	D	0,00	0,00	5.217.313,50	D	
5.3.2.1	RESTOS A PAGAR PROCESSADOS INSCRITOS	5.217.313,50	D	0,00	0,00	5.217.313,50	D	DEVEDOR
5.3.8	RESTOS A PAGAR INSCRITOS	64.459.449,11	D	0,00	0,00	64.459.449,11	D	
5.3.8.1	RESTOS A PAGAR NAO PROCESSADOS INSCRITOS	58.559.855,55	D	0,00	0,00	58.559.855,55	D	DEVEDOR
5.3.8.2	RESTOS A PAGAR PROCESSADOS INSCRITOS	5.899.593,56	D	0,00	0,00	5.899.593,56	D	DEVEDOR
6	CONTROLES DA EXECUÇÃO DO PLANEJAMENTO E ORÇAMENTO	-2.404.635.955,88	C	0,00	0,00	-2.404.635.955,88	C	
6.2	EXECUÇÃO DO ORÇAMENTO	-2.309.506.236,40	C	0,00	0,00	-2.309.506.236,40	C	
6.2.1	EXECUÇÃO DA RECEITA	0,00		0,00	0,00	0,00		
6.2.1.1	RECEITA A REALIZAR	15.743.729,67	D	0,00	0,00	15.743.729,67	D	
6.2.1.1.1	RECEITA A REALIZAR	15.743.729,67	D	0,00	0,00	15.743.729,67	D	VARIÁVEL
6.2.1.2	RECEITA REALIZADA	-15.743.729,67	C	0,00	0,00	-15.743.729,67	C	
6.2.1.2.1	RECEITA REALIZADA	-15.743.729,67	C	0,00	0,00	-15.743.729,67	C	CREDOR
6.2.2	EXECUÇÃO DA DESPESA	-2.309.506.236,40	C	0,00	0,00	-2.309.506.236,40	C	
6.2.2.1	DISPONIBILIDADES DE CRÉDITO	-1.195.025.404,83	C	0,00	0,00	-1.195.025.404,83	C	
6.2.2.1.1	CREDITO DISPONIVEL	-87.038.594,21	C	0,00	0,00	-87.038.594,21	C	CREDOR
6.2.2.1.3	CRÉDITO UTILIZADO	-1.107.986.810,62	C	0,00	0,00	-1.107.986.810,62	C	
6.2.2.1.3.01	CREDITO EMPENHADO A LIQUIDAR	-57.967.548,73	C	0,00	0,00	-57.967.548,73	C	CREDOR
6.2.2.1.3.03	CREDITO EMPENHADO LIQUIDADO A PAGAR	-5.894.270,73	C	0,00	0,00	-5.894.270,73	C	CREDOR
6.2.2.1.3.04	CREDITO EMPENHADO LIQUIDADO PAGO	-1.044.124.991,16	C	0,00	0,00	-1.044.124.991,16	C	CREDOR
6.2.2.2	MOVIMENTAÇÃO DE CRÉDITOS CONCEDIDOS	-1.114.480.831,57	C	0,00	0,00	-1.114.480.831,57	C	
6.2.2.2.9	OUTRAS DESCENTRALIZAÇÕES DE CRÉDITOS	-1.114.480.831,57	C	0,00	0,00	-1.114.480.831,57	C	
6.2.2.2.9.01	DESCENTRALIZAÇÃO DE CRÉDITOS ORÇAMENTÁRIOS CONCEDIDOS	-1.114.480.831,57	C	0,00	0,00	-1.114.480.831,57	C	CREDOR
6.3	EXECUÇÃO DE RESTOS A PAGAR	-95.129.719,48	C	0,00	0,00	-95.129.719,48	C	
6.3.1	EXECUCAO DE RESTOS A PAGAR NAO PROCESSADOS	-25.452.956,87	C	0,00	0,00	-25.452.956,87	C	
6.3.1.1	RESTOS A PAGAR NAO PROCESSADOS A LIQUIDAR	-592.306,82	C	0,00	0,00	-592.306,82	C	CREDOR
6.3.1.3	RESTOS A PAGAR NAO PROCESSADOS LIQUIDADOS A PAGAR	-27,30	C	0,00	0,00	-27,30	C	CREDOR
6.3.1.4	RESTOS A PAGAR NAO PROCESSADOS PAGOS	-13.661.274,06	C	0,00	0,00	-13.661.274,06	C	CREDOR
6.3.1.9	RESTOS A PAGAR NAO PROCESSADOS CANCELADOS	-11.199.348,69	C	0,00	0,00	-11.199.348,69	C	CREDOR
6.3.2	EXECUCAO DE RESTOS A PAGAR PROCESSADOS	-5.217.313,50	C	0,00	0,00	-5.217.313,50	C	
6.3.2.1	RESTOS A PAGAR PROCESSADOS A PAGAR	-5.295,53	C	0,00	0,00	-5.295,53	C	CREDOR
6.3.2.2	RESTOS A PAGAR PROCESSADOS PAGOS	-5.211.258,20	C	0,00	0,00	-5.211.258,20	C	CREDOR
6.3.2.9	RESTOS A PAGAR PROCESSADOS CANCELADOS	-759,77	C	0,00	0,00	-759,77	C	CREDOR
6.3.8	INSCRICAO RESTOS A PAGAR	-64.459.449,11	C	0,00	0,00	-64.459.449,11	C	
6.3.8.1	RESTOS A PAGAR NAO PROCESSADOS	-58.559.855,55	C	0,00	0,00	-58.559.855,55	C	CREDOR
6.3.8.3	RESTOS A PAGAR PROCESSADOS A PAGAR	-5.899.593,56	C	0,00	0,00	-5.899.593,56	C	CREDOR
Total Orçamentário		0,00		0,00	0,00	0,00		
7	CONTROLES DEVEDORES	640.901.025,32	D	0,00	0,00	640.901.025,32	D	
7.1	ATOS POTENCIAIS	640.816.699,41	D	0,00	0,00	640.816.699,41	D	
7.1.1	ATOS POTENCIAIS ATIVOS	24.618.144,73	D	0,00	0,00	24.618.144,73	D	
7.1.1.1	GARANTIAS E CONTRAGARANTIAS RECEBIDAS	24.365.506,57	D	0,00	0,00	24.365.506,57	D	
7.1.1.1.1	GARANTIAS RECEBIDAS	24.365.506,57	D	0,00	0,00	24.365.506,57	D	DEVEDOR
7.1.1.9	OUTROS ATOS POTENCIAIS ATIVOS	252.638,16	D	0,00	0,00	252.638,16	D	
7.1.1.9.1	OUTROS ATOS POTENCIAIS ATIVOS	252.638,16	D	0,00	0,00	252.638,16	D	DEVEDOR
7.1.2	ATOS POTENCIAIS PASSIVOS	616.198.554,68	D	0,00	0,00	616.198.554,68	D	
7.1.2.3	OBRIGACOES CONTRATUAIS	616.198.554,68	D	0,00	0,00	616.198.554,68	D	
7.1.2.3.1	CONTRATOS DE FORNECIMENTO	28.314.217,07	D	0,00	0,00	28.314.217,07	D	DEVEDOR

7.1.2.3.2	CONTRATOS DE SERVICO	558.062.561,07	D	0,00	0,00	558.062.561,07	D	DEVEDOR
7.1.2.3.3	CONTRATOS DE ALUGUEL	14.078.046,87	D	0,00	0,00	14.078.046,87	D	DEVEDOR
7.1.2.3.6	INSTRUMENTOS DE MUTUA COOPERAÇÃO TÉCNICA	15.743.729,67	D	0,00	0,00	15.743.729,67	D	DEVEDOR
7.2	ADMINISTRAÇÃO FINANCEIRA	84.325,91	D	0,00	0,00	84.325,91	D	
7.2.1	DISPONIBILIDADES POR DESTINAÇÃO	84.325,91	D	0,00	0,00	84.325,91	D	
7.2.1.1	CONTROLE DA DISPONIBILIDADE DE RECURSOS	84.325,91	D	0,00	0,00	84.325,91	D	
7.2.1.1.1	DISPONIBILIDADE DE RECURSOS	84.325,91	D	0,00	0,00	84.325,91	D	
7.2.1.1.1.02	DISPONIBILIDADE DE RECURSOS - OUTROS RECURSOS	83.698,01	D	0,00	0,00	83.698,01	D	DEVEDOR
7.2.1.1.1.88	DISPONIBILIDADE DE RECURSOS - ENTRADAS COMPENSATORIAS	1.393,34	D	0,00	0,00	1.393,34	D	DEVEDOR
7.2.1.1.1.99	DISPONIBILIDADE DE RECURSOS - PENDENTE DE CLASSIFICACAO	-765,44	C	0,00	0,00	-765,44	C	DEVEDOR
8	CONTROLES CREDORES	-640.901.025,32	C	0,00	0,00	-640.901.025,32	C	
8.1	EXECUÇÃO DOS ATOS POTENCIAIS	-640.816.699,41	C	0,00	0,00	-640.816.699,41	C	
8.1.1	EXECUÇÃO DOS ATOS POTENCIAIS ATIVOS	-24.618.144,73	C	0,00	0,00	-24.618.144,73	C	
8.1.1.1	EXECUÇÃO DE GARANTIAS E CONTRAGARANTIAS RECEBIDAS	-24.365.506,57	C	0,00	0,00	-24.365.506,57	C	
8.1.1.1.1	EXECUÇÃO DE GARANTIAS RECEBIDAS	-24.365.506,57	C	0,00	0,00	-24.365.506,57	C	
8.1.1.1.1.01	FIANÇAS BANCÁRIAS RECEBIDAS	-1.452.429,37	C	0,00	0,00	-1.452.429,37	C	
8.1.1.1.1.01.01	FIANCAS BANCARIAS RECEBIDAS - A EXECUTAR	-1.452.429,37	C	0,00	0,00	-1.452.429,37	C	CREDOR
8.1.1.1.1.02	APÓLICE DE SEGUROS RECEBIDAS	-22.913.077,20	C	0,00	0,00	-22.913.077,20	C	
8.1.1.1.1.02.01	APÓLICE DE SEGUROS RECEBIDAS - A EXECUTAR	-22.913.077,20	C	0,00	0,00	-22.913.077,20	C	CREDOR
8.1.1.9	EXECUÇÃO DE OUTROS ATOS POTENCIAIS ATIVOS	-252.638,16	C	0,00	0,00	-252.638,16	C	
8.1.1.9.1	OUTROS ATOS POTENCIAIS ATIVOS	-252.638,16	C	0,00	0,00	-252.638,16	C	
8.1.1.9.1.06	DIVERSOS RESPONSÁVEIS EM APURAÇÃO	-87.043,76	C	0,00	0,00	-87.043,76	C	
8.1.1.9.1.06.01	SALDOS NÃO RECOLHIDOS	-726,55	C	0,00	0,00	-726,55	C	CREDOR
8.1.1.9.1.06.88	OUTRAS RESPONSABILIDADES EM APURAÇÃO	-86.317,21	C	0,00	0,00	-86.317,21	C	CREDOR
8.1.1.9.1.10	RESPONSÁVEIS POR BENS ENTREGUES P/CESSÃO DE USO/CESSÃO ONEROSA E/OU COMODATO	-165.594,40	C	0,00	0,00	-165.594,40	C	CREDOR
8.1.2	EXECUÇÃO DOS ATOS POTENCIAIS PASSIVOS	-616.198.554,68	C	0,00	0,00	-616.198.554,68	C	
8.1.2.3	EXECUCAO DE OBRIGACOES CONTRATUAIS	-616.198.554,68	C	0,00	0,00	-616.198.554,68	C	
8.1.2.3.1	CONTRATOS DE FORNECIMENTO	-28.314.217,07	C	0,00	0,00	-28.314.217,07	C	
8.1.2.3.1.01	CONTRATOS DE FORNECIMENTO - A EXECUTAR	-23.866.742,96	C	0,00	0,00	-23.866.742,96	C	CREDOR
8.1.2.3.1.02	CONTRATOS DE FORNECIMENTO - EXECUTADOS	-4.447.474,11	C	0,00	0,00	-4.447.474,11	C	CREDOR
8.1.2.3.2	CONTRATOS DE SERVICO	-558.062.561,07	C	0,00	0,00	-558.062.561,07	C	
8.1.2.3.2.01	CONTRATOS DE SERVICO - A EXECUTAR	-284.823.055,13	C	0,00	0,00	-284.823.055,13	C	CREDOR
8.1.2.3.2.02	CONTRATOS DE SERVICO - EXECUTADOS	-273.239.505,94	C	0,00	0,00	-273.239.505,94	C	CREDOR
8.1.2.3.3	CONTRATOS DE ALUGUEL	-14.078.046,87	C	0,00	0,00	-14.078.046,87	C	
8.1.2.3.3.01	CONTRATOS DE ALUGUEL - A EXECUTAR	-2.577.958,93	C	0,00	0,00	-2.577.958,93	C	CREDOR
8.1.2.3.3.02	CONTRATOS DE ALUGUEL - EXECUTADOS	-11.500.087,94	C	0,00	0,00	-11.500.087,94	C	CREDOR
8.1.2.3.6	INSTRUMENTOS DE MUTUA COOPERAÇÃO TÉCNICA	-15.743.729,67	C	0,00	0,00	-15.743.729,67	C	
8.1.2.3.6.01	INSTRUMENTOS DE MUTUA COOPERAÇÃO TÉCNICA - A EXECUTAR	-10.541.629,67	C	0,00	0,00	-10.541.629,67	C	CREDOR
8.1.2.3.6.02	INSTRUMENTOS DE MUTUA COOPERAÇÃO TÉCNICA - EXECUTADOS	-5.202.100,00	C	0,00	0,00	-5.202.100,00	C	CREDOR
8.2	EXECUÇÃO DA ADMINISTRAÇÃO FINANCEIRA	-84.325,91	C	0,00	0,00	-84.325,91	C	
8.2.1	EXECUCAO DAS DISPONIBILIDADES POR DESTINACAO	-84.325,91	C	0,00	0,00	-84.325,91	C	
8.2.1.1	EXECUCAO DAS DISPONIBILIDADES DE RECURSOS	-84.325,91	C	0,00	0,00	-84.325,91	C	
8.2.1.1.1	DISPONIBILIDADE POR DESTINAÇAO DE RECURSOS	-82.932,57	C	0,00	0,00	-82.932,57	C	
8.2.1.1.1.02	DISPONIBILIDADE POR DESTINAÇÃO DE RECURSOS A UTILIZAR - OUTROS RECURSOS	-83.698,01	C	0,00	0,00	-83.698,01	C	
8.2.1.1.1.02.01	DISPONIBILIDADE POR DESTINACAO DE RECURSOS A UTILIZAR - OUTROS RECURSOS	-83.698,01	C	0,00	0,00	-83.698,01	C	CREDOR
8.2.1.1.1.99	DISPONIBILIDADE POR DESTINAÇÃO DE RECURSOS A UTILIZAR - PENDENTE DE CLASSIFICAÇÃO	765,44	D	0,00	0,00	765,44	D	
8.2.1.1.1.99.02	DISPONIBILIDADE POR DESTINAÇÃO DE RECURSOS A UTILIZAR - PENDENTE DE CLASSIFICAÇÃO - OUTROS RECURSOS	765,44	D	0,00	0,00	765,44	D	
8.2.1.1.1.99.02.01	DISPONIBILIDADE POR DESTINAÇÃO DE RECURSOS A UTILIZAR - PENDENTE DE CLASSIFICAÇÃO - OUTROS RECURSOS	765,44	D	0,00	0,00	765,44	D	CREDOR
8.2.1.1.3	DISPONIBILIDADE POR DESTINACAO DE RECURSOS COMPROMETIDA POR LIQUIDACAOE ENTRADAS COMPENSATORIAS	1.208.497,12	D	0,00	0,00	1.208.497,12	D	
8.2.1.1.3.01	DISPONIBILIDADE POR DESTINAÇÃO DE RECURSOS COMPROMETIDA POR LIQUIDAÇÃO	1.209.890,46	D	0,00	0,00	1.209.890,46	D	
8.2.1.1.3.01.01	DISPONIBILIDADE POR DESTINAÇÃO DE RECURSOS COMPROMETIDA POR LIQUIDAÇÃO - TESOURO ESTADUAL	205.209,88	D	0,00	0,00	205.209,88	D	
8.2.1.1.3.01.01.01	DISPONIBILIDADE POR DESTINAÇÃO DE RECURSOS COMPROMETIDA POR LIQUIDAÇÃO - T. ESTADUAL - P. EXECUTIVO	205.209,88	D	0,00	0,00	205.209,88	D	CREDOR
8.2.1.1.3.01.02	DISPONIBILIDADE POR DESTINAÇÃO DE RECURSOS COMPROMETIDA POR LIQUIDAÇÃO - OUTROS RECURSOS	1.004.680,58	D	0,00	0,00	1.004.680,58	D	
8.2.1.1.3.01.02.01	DISPONIBILIDADE POR DESTINACAO DE RECURSOS COMPROMETIDA POR LIQUIDACAO - OUTROS RECURSOS	1.004.680,58	D	0,00	0,00	1.004.680,58	D	CREDOR
8.2.1.1.3.88	DISPONIBILIDADE POR DESTINACAO DE RECURSOS COMPROMETIDA POR ENTRADAS COMPENSATORIAS	-1.393,34	C	0,00	0,00	-1.393,34	C	
8.2.1.1.3.88.01	DISPONIBILIDADE POR DESTINAÇÃO DE RECURSOS COMPROMETIDA POR ENTRADAS COMPENSATÓRIAS	-1.393,34	C	0,00	0,00	-1.393,34	C	CREDOR
8.2.1.1.4	DISPONIBILIDADE POR DESTINAÇÃO DE RECURSOS UTILIZADA	-1.209.890,46	C	0,00	0,00	-1.209.890,46	C	
8.2.1.1.4.01	DISPONIBILIDADE POR DESTINAÇÃO DE RECURSOS UTILIZADA - TESOURO ESTADUAL	-205.209,88	C	0,00	0,00	-205.209,88	C	
8.2.1.1.4.01.01	DISPONIBILIDADE POR DESTINAÇÃO DE RECURSOS UTILIZADA - TESOURO ESTADUAL - PODER EXECUTIVO	-205.209,88	C	0,00	0,00	-205.209,88	C	CREDOR
8.2.1.1.4.02	DISPONIBILIDADE POR DESTINAÇÃO DE RECURSOS UTILIZADA - OUTROS RECURSOS	-1.004.680,58	C	0,00	0,00	-1.004.680,58	C	
8.2.1.1.4.02.01	DISPONIBILIDADE POR DESTINACAO DE RECURSOS UTILIZADA - OUTROS RECURSOS	-1.004.680,58	C	0,00	0,00	-1.004.680,58	C	CREDOR
Total Controle		0,00		0,00	0,00	0,00		
Total Geral		0,00		2.648.090.267,43	2.648.090.267,43	0,00		

Data 04/04/2021 20:02:42:766

CERTIFICAMOS A EXATIDAO DA MOVIMENTACAO CONTABIL NESTE BALANCETE

HUDSON FERREIRA BOTELHO

Gerente da Divisão de Contabilidade Setorial

Contador CRC/MG 055228/O - CPF: 884.123.776-72

4) Demonstrativo dos Créditos Autorizados por Projeto/Atividade

PRODEMGE
NFCAE63Y - RFCAE353

ESTADO DE MINAS GERAIS
SIAFI-MG
CREDITOS AUTORIZADOS POR PROJETO/ATIVIDADE

PAGINA: 1
REF. DEZEMBRO DE 2020
EMISSAO - DATA HORA
05/04/2021 - 16:04:51

UNID. ORCAMENTARIA: 1191 - SECRETARIA DE ESTADO DE FAZENDA

NAT. DESP	FTE/PROC	CREDITOS INICIAL	CREDITOS ADICIONAIS	REMANEJAMENTOS ADICIONAIS	ANULACOES	REMANEJAMENTOS ANULACOES	CREDITOS AUTORIZADOS
FUNC. PROGRAMATICA: 041221001051-0001 ADMINISTRACAO FINANCEIRA E GASTO PUBLICO							
3000	000	1.000,00	0,00	0,00	0,00	0,00	1.000,00
3300	000	1.000,00	0,00	0,00	0,00	0,00	1.000,00
3390	101	1.000,00	0,00	0,00	0,00	0,00	1.000,00
S O M A		1.000,00	0,00	0,00	0,00	0,00	1.000,00
FUNC. PROGRAMATICA: 041221001052-0001 ADMINISTRACAO TRIBUTARIA E CONTENCIOSO FISCAL							
3000	000	1.000,00	0,00	0,00	0,00	0,00	1.000,00
3300	000	1.000,00	0,00	0,00	0,00	0,00	1.000,00
3390	101	1.000,00	0,00	0,00	0,00	0,00	1.000,00
S O M A		1.000,00	0,00	0,00	0,00	0,00	1.000,00
FUNC. PROGRAMATICA: 041221001053-0001 GESTAO DA TECNOLOGIA DA INFORMACAO E COMUNICACAO							
3000	000	1.000,00	0,00	0,00	0,00	0,00	1.000,00
3300	000	1.000,00	0,00	0,00	0,00	0,00	1.000,00
3390	101	1.000,00	0,00	0,00	0,00	0,00	1.000,00
S O M A		1.000,00	0,00	0,00	0,00	0,00	1.000,00
FUNC. PROGRAMATICA: 041221001054-0001 GESTAO FAZENDARIA E TRANSPARENCIA FISCAL							
3000	000	1.000,00	0,00	0,00	0,00	0,00	1.000,00
3300	000	1.000,00	0,00	0,00	0,00	0,00	1.000,00
3390	101	1.000,00	0,00	0,00	0,00	0,00	1.000,00
S O M A		1.000,00	0,00	0,00	0,00	0,00	1.000,00
FUNC. PROGRAMATICA: 041227052500-0001 ASSESSORAMENTO E GERENCIAMENTO DE POLITICAS PUBLICAS							
3000	000	64.942.906,00	46.195.696,00	2.399.898,00	26.448.431,46-	2.399.898,00-	84.690.170,54
3100	000	55.070.300,00	38.000.000,00	2.399.898,00	19.308.080,00-	2.399.898,00-	73.762.220,00
3190	101	50.070.300,00	32.000.000,00	2.399.898,00	19.308.080,00-	0,00	65.162.118,00
3191	101	5.000.000,00	6.000.000,00	0,00	0,00	2.399.898,00-	8.600.102,00
3300	000	9.872.606,00	8.195.696,00	0,00	7.140.351,46-	0,00	10.927.950,54
3390	101	3.248.806,00	0,00	0,00	1.351.595,18-	0,00	1.897.210,82
3390	107	4.600.000,00	7.995.696,00	0,00	4.668.195,00-	0,00	7.927.501,00
3390	291	2.023.800,00	200.000,00	0,00	1.120.561,28-	0,00	1.103.238,72
4000	000	0,00	50.000,00	0,00	0,00	0,00	50.000,00
4400	000	0,00	50.000,00	0,00	0,00	0,00	50.000,00
4490	101	0,00	50.000,00	0,00	0,00	0,00	50.000,00
S O M A		64.942.906,00	46.245.696,00	2.399.898,00	26.448.431,46-	2.399.898,00-	84.740.170,54

FUNC. PROGRAMATICA: 041230844199-0001 CONTROLE E OPERACOES FINANCEIRAS DOS RECURSOS ESTADUAIS

3000	000	59.993.800,00	100.000,00	0,00	1.063.256,94-	0,00	59.030.543,06

PRODEMGE — ESTADO DE MINAS GERAIS — PAGINA: 2
NFCAE63Y - RFCAE353 — SIAFI-MG — REF. DEZEMBRO DE 2020
CREDITOS AUTORIZADOS POR PROJETO/ATIVIDADE — EMISSAO - DATA 05/04/2021 - HORA 16:04:51

UNID. ORCAMENTARIA: 1191 - SECRETARIA DE ESTADO DE FAZENDA

NAT. DESP	FTE/PROC	CREDITOS INICIAL	CREDITOS ADICIONAIS	REMANEJAMENTOS ADICIONAIS	ANULACOES	REMANEJAMENTOS ANULACOES	CREDITOS AUTORIZADOS
3100	000	4.870.800,00	0,00	0,00	0,00	0,00	4.870.800,00
3190	101	4.370.800,00	0,00	0,00	0,00	0,00	4.370.800,00
3191	101	500.000,00	0,00	0,00	0,00	0,00	500.000,00
3300	000	55.123.000,00	100.000,00	0,00	1.063.256,94-	0,00	54.159.743,06
3390	101	33.210.000,00	0,00	0,00	1.063.256,94-	0,00	32.146.743,06
3390	107	301.000,00	100.000,00	0,00	0,00	0,00	401.000,00
3390	271	20.000.000,00	0,00	0,00	0,00	0,00	20.000.000,00
3390	522	60.000,00	0,00	0,00	0,00	0,00	60.000,00
3390	531	350.000,00	0,00	0,00	0,00	0,00	350.000,00
3390	542	1.000,00	0,00	0,00	0,00	0,00	1.000,00
3390	772	1.000,00	0,00	0,00	0,00	0,00	1.000,00
3390	832	1.200.000,00	0,00	0,00	0,00	0,00	1.200.000,00
S O M A		59.993.800,00	100.000,00	0,00	1.063.256,94-	0,00	59.030.543,06

FUNC. PROGRAMATICA: 041230844247-0001 GESTAO ESTRATEGICA E PLANEJAMENTO FINANCEIRO

3000	000	4.872.600,00	0,00	0,00	1.910.000,00-	0,00	2.962.600,00
3100	000	4.560.600,00	0,00	0,00	1.800.000,00-	0,00	2.760.600,00
3190	101	3.960.600,00	0,00	0,00	1.700.000,00-	0,00	2.260.600,00
3191	101	600.000,00	0,00	0,00	100.000,00-	0,00	500.000,00
3300	000	312.000,00	0,00	0,00	110.000,00-	0,00	202.000,00
3390	101	10.000,00	0,00	0,00	10.000,00-	0,00	0,00
3390	107	302.000,00	0,00	0,00	100.000,00-	0,00	202.000,00
S O M A		4.872.600,00	0,00	0,00	1.910.000,00-	0,00	2.962.600,00

FUNC. PROGRAMATICA: 041230844251-0001 CONTADORIA TRANSPARENTE

3000	000	2.591.600,00	840.000,00	0,00	10.000,00-	0,00	3.421.600,00
3100	000	2.380.600,00	800.000,00	0,00	0,00	0,00	3.180.600,00
3190	101	2.080.600,00	800.000,00	0,00	0,00	0,00	2.880.600,00
3191	101	300.000,00	0,00	0,00	0,00	0,00	300.000,00
3300	000	211.000,00	40.000,00	0,00	10.000,00-	0,00	241.000,00
3390	101	10.000,00	0,00	0,00	10.000,00-	0,00	0,00
3390	107	201.000,00	40.000,00	0,00	0,00	0,00	241.000,00
S O M A		2.591.600,00	840.000,00	0,00	10.000,00-	0,00	3.421.600,00

FUNC. PROGRAMATICA: 041230844252-0001 CONTADORIA LEGAL

3000	000	3.108.700,00	0,00	0,00	386.350,46-	0,00	2.722.349,54
3100	000	2.006.700,00	0,00	0,00	0,00	0,00	2.006.700,00
3190	101	1.806.700,00	0,00	0,00	0,00	0,00	1.806.700,00
3191	101	200.000,00	0,00	0,00	0,00	0,00	200.000,00
3300	000	1.102.000,00	0,00	0,00	386.350,46-	0,00	715.649,54
3390	101	900.000,00	0,00	0,00	386.350,46-	0,00	513.649,54
3390	107	202.000,00	0,00	0,00	0,00	0,00	202.000,00

S O M A	3.108.700,00	0,00	0,00	386.350,46-	0,00	2.722.349,54

PRODEMGE — ESTADO DE MINAS GERAIS — PAGINA: 3
NFCAE63Y - RFCAE353 — SIAFI-MG — REF. DEZEMBRO DE 2020
CREDITOS AUTORIZADOS POR PROJETO/ATIVIDADE — EMISSAO - DATA 05/04/2021 HORA - 16:04:51

UNID. ORCAMENTARIA: 1191 - SECRETARIA DE ESTADO DE FAZENDA

NAT. DESP	FTE/PROC	CREDITOS INICIAL	CREDITOS ADICIONAIS	REMANEJAMENTOS ADICIONAIS	ANULACOES	REMANEJAMENTOS ANULACOES	CREDITOS AUTORIZADOS
FUNC. PROGRAMATICA: 041230844255-0001 GOVERNANCA DO SISTEMA INTEGRADO UTILIZADO PARA A EXECUCAO ORCAMENTARIA, FINANCEIRA, PATRIMONIAL E C							
3000	000	22.862.600,00	1.563.824,71	0,00	2.632.000,00-	0,00	21.794.424,71
3100	000	1.661.600,00	0,00	0,00	0,00	0,00	1.661.600,00
3190	101	1.461.600,00	0,00	0,00	0,00	0,00	1.461.600,00
3191	101	200.000,00	0,00	0,00	0,00	0,00	200.000,00
3300	000	21.201.000,00	1.563.824,71	0,00	2.632.000,00-	0,00	20.132.824,71
3390	101	21.000.000,00	1.563.824,71	0,00	2.632.000,00-	0,00	19.931.824,71
3390	107	201.000,00	0,00	0,00	0,00	0,00	201.000,00
4000	000	0,00	4.800.000,00	0,00	0,00	0,00	4.800.000,00
4400	000	0,00	4.800.000,00	0,00	0,00	0,00	4.800.000,00
4490	101	0,00	4.800.000,00	0,00	0,00	0,00	4.800.000,00
S O M A		22.862.600,00	6.363.824,71	0,00	2.632.000,00-	0,00	26.594.424,71
FUNC. PROGRAMATICA: 041230844258-0001 GESTAO DE ATIVOS E HAVERES							
3000	000	4.776.700,00	3.770.959,00	249.748,47	2.663.617,81-	249.748,47-	5.884.041,19
3100	000	313.700,00	3.471.877,00	249.738,47	0,00	249.738,47-	3.785.577,00
3190	101	213.700,00	3.471.877,00	0,00	0,00	249.738,47-	3.435.838,53
3191	101	100.000,00	0,00	249.738,47	0,00	0,00	349.738,47
3300	000	4.463.000,00	299.082,00	10,00	2.663.617,81-	10,00-	2.098.464,19
3390	101	4.450.000,00	50.000,00	0,00	2.663.617,81-	10,00-	1.836.372,19
3390	107	13.000,00	249.082,00	0,00	0,00	0,00	262.082,00
3391	101	0,00	0,00	10,00	0,00	0,00	10,00
S O M A		4.776.700,00	3.770.959,00	249.748,47	2.663.617,81-	249.748,47-	5.884.041,19
FUNC. PROGRAMATICA: 041230844260-0001 ENDIVIDAMENTO SUSTENTAVEL							
3000	000	769.100,00	900.000,00	0,00	10.000,00-	0,00	1.659.100,00
3100	000	728.100,00	800.000,00	0,00	0,00	0,00	1.528.100,00
3190	101	628.100,00	700.000,00	0,00	0,00	0,00	1.328.100,00
3191	101	100.000,00	100.000,00	0,00	0,00	0,00	200.000,00
3300	000	41.000,00	100.000,00	0,00	10.000,00-	0,00	131.000,00
3390	101	10.000,00	0,00	0,00	10.000,00-	0,00	0,00
3390	107	31.000,00	100.000,00	0,00	0,00	0,00	131.000,00
S O M A		769.100,00	900.000,00	0,00	10.000,00-	0,00	1.659.100,00
FUNC. PROGRAMATICA: 041230844261-0001 GOVERNANCA DAS EMPRESAS ESTATAIS							
3000	000	231.200,00	700.000,00	10.000,00	10.000,00-	10.000,00-	921.200,00
3100	000	210.200,00	600.000,00	10.000,00	0,00	10.000,00-	810.200,00
3190	101	210.200,00	500.000,00	0,00	0,00	10.000,00-	700.200,00
3191	101	0,00	100.000,00	10.000,00	0,00	0,00	110.000,00
3300	000	21.000,00	100.000,00	0,00	10.000,00-	0,00	111.000,00
3390	101	10.000,00	0,00	0,00	10.000,00-	0,00	0,00

3390	107	11.000,00	100.000,00	0,00	0,00	0,00	111.000,00

PRODEMGE
NFCAE63Y - RFCAE353

ESTADO DE MINAS GERAIS
SIAFI-MG
CREDITOS AUTORIZADOS POR PROJETO/ATIVIDADE

PAGINA: 4
REF. DEZEMBRO DE 2020
EMISSAO - DATA HORA
05/04/2021 - 16:04:51

UNID. ORCAMENTARIA: 1191 - SECRETARIA DE ESTADO DE FAZENDA

NAT. DESP	FTE/PROC	CREDITOS INICIAL	CREDITOS ADICIONAIS	REMANEJAMENTOS ADICIONAIS	ANULACOES	REMANEJAMENTOS ANULACOES	CREDITOS AUTORIZADOS
S O M A		231.200,00	700.000,00	10.000,00	10.000,00-	10.000,00-	921.200,00
FUNC. PROGRAMATICA: 041261152048-0001 TRANSFORMACAO DIGITAL							
3000	000	1.000,00	0,00	0,00	0,00	0,00	1.000,00
3300	000	1.000,00	0,00	0,00	0,00	0,00	1.000,00
3390	101	1.000,00	0,00	0,00	0,00	0,00	1.000,00
4000	000	0,00	6.882.312,73	0,00	0,00	0,00	6.882.312,73
4400	000	0,00	6.882.312,73	0,00	0,00	0,00	6.882.312,73
4490	741	0,00	6.882.312,73	0,00	0,00	0,00	6.882.312,73
S O M A		1.000,00	6.882.312,73	0,00	0,00	0,00	6.883.312,73
FUNC. PROGRAMATICA: 041261152051-0001 PROPOSICAO, AMPLIACAO E SUSTENTACAO DE SOLUCOES E ATENDIMENTO AOS USUARIOS DE TIC							
3000	000	41.012.300,00	2.718.147,62	0,00	613.538,72-	0,00	43.116.908,90
3100	000	15.336.300,00	0,00	0,00	601.937,46-	0,00	14.734.362,54
3190	101	13.436.300,00	0,00	0,00	601.937,46-	0,00	12.834.362,54
3191	101	1.900.000,00	0,00	0,00	0,00	0,00	1.900.000,00
3300	000	25.676.000,00	2.718.147,62	0,00	11.601,26-	0,00	28.382.546,36
3390	101	21.614.049,00	0,00	0,00	11.601,26-	0,00	21.602.447,74
3390	107	905.000,00	0,00	0,00	0,00	0,00	905.000,00
3390	291	3.156.951,00	2.718.147,62	0,00	0,00	0,00	5.875.098,62
S O M A		41.012.300,00	2.718.147,62	0,00	613.538,72-	0,00	43.116.908,90
FUNC. PROGRAMATICA: 041261152052-0001 SUSTENTACAO DO DATA CENTER							
3000	000	44.228.000,00	0,00	0,00	20.127.585,77-	0,00	24.100.414,23
3300	000	44.228.000,00	0,00	0,00	20.127.585,77-	0,00	24.100.414,23
3390	101	44.228.000,00	0,00	0,00	20.127.585,77-	0,00	24.100.414,23
S O M A		44.228.000,00	0,00	0,00	20.127.585,77-	0,00	24.100.414,23
FUNC. PROGRAMATICA: 041291131036-0001 MELHORIA DAS INSTALACOES FAZENDARIAS							
3000	000	1.000,00	0,00	0,00	0,00	0,00	1.000,00
3300	000	1.000,00	0,00	0,00	0,00	0,00	1.000,00
3390	101	1.000,00	0,00	0,00	0,00	0,00	1.000,00
4000	000	0,00	1.054.562,92	0,00	0,00	0,00	1.054.562,92
4400	000	0,00	1.054.562,92	0,00	0,00	0,00	1.054.562,92
4490	101	0,00	1.054.562,92	0,00	0,00	0,00	1.054.562,92
S O M A		1.000,00	1.054.562,92	0,00	0,00	0,00	1.055.562,92

FUNC. PROGRAMATICA: 041291134278-0001 GESTAO DA TRIBUTACAO, ARRECADACAO, FISCALIZACAO, CREDITO E COBRANCA

3000	000	133.087.859,00	106.101.123,00	27.000.000,00	118.246.762,94-	27.000.000,00-	120.942.219,06
3100	000	120.188.000,00	104.851.123,00	27.000.000,00	115.092.468,00-	27.000.000,00-	109.946.655,00
3190	101	488.000,00	97.851.123,00	4.000.000,00	32.000.000,00-	0,00	70.339.123,00

UNID. ORCAMENTARIA: 1191 - SECRETARIA DE ESTADO DE FAZENDA

NAT. DESP	FTE/PROC	CREDITOS INICIAL	CREDITOS ADICIONAIS	REMANEJAMENTOS ADICIONAIS	ANULACOES	REMANEJAMENTOS ANULACOES	CREDITOS AUTORIZADOS
3190	111	104.700.000,00	0,00	0,00	57.149.356,03-	23.000.000,00-	24.550.643,97
3191	101	15.000.000,00	7.000.000,00	0,00	6.000.000,00-	4.000.000,00-	12.000.000,00
3191	111	0,00	0,00	23.000.000,00	19.943.111,97-	0,00	3.056.888,03
3300	000	12.899.859,00	1.250.000,00	0,00	3.154.294,94-	0,00	10.995.564,06
3390	101	1.543.900,00	0,00	0,00	6.708,60-	0,00	1.537.191,40
3390	107	8.849.859,00	1.150.000,00	0,00	2.750.000,00-	0,00	7.249.859,00
3390	291	1.173.600,00	100.000,00	0,00	397.586,34-	0,00	876.013,66
3390	531	1.322.250,00	0,00	0,00	0,00	0,00	1.322.250,00
3390	542	10.250,00	0,00	0,00	0,00	0,00	10.250,00
S O M A		133.087.859,00	106.101.123,00	27.000.000,00	118.246.762,94-	27.000.000,00-	120.942.219,06

FUNC. PROGRAMATICA: 041291134281-0001 SIMPLIFICACAO TRIBUTARIA

3000	000	1.000,00	0,00	0,00	0,00	0,00	1.000,00
3300	000	1.000,00	0,00	0,00	0,00	0,00	1.000,00
3390	101	1.000,00	0,00	0,00	0,00	0,00	1.000,00
S O M A		1.000,00	0,00	0,00	0,00	0,00	1.000,00

FUNC. PROGRAMATICA: 041291134282-0001 CONTROLE FISCAL

3000	000	828.430.039,00	198.976.931,42	231.542.452,00	258.477.208,13-	231.542.452,00-	768.929.762,29
3100	000	757.738.039,00	197.589.129,00	231.542.452,00	248.343.958,86-	231.542.452,00-	706.975.209,14
3190	101	51.246.367,00	197.589.129,00	35.508.247,00	3.171.877,00-	0,00	281.171.866,00
3190	111	622.995.260,00	0,00	59.034.205,00	216.947.784,00-	137.000.000,00-	328.081.681,00
3191	101	83.488.412,00	0,00	0,00	8.100.000,00-	35.508.247,00-	39.880.165,00
3191	111	0,00	0,00	137.000.000,00	20.124.297,86-	59.034.205,00-	57.841.497,14
3300	000	70.700.000,00	1.387.802,42	0,00	10.133.249,27-	0,00	61.954.553,15
3390	101	17.863.000,00	0,00	0,00	5.784.167,27-	0,00	12.078.832,73
3390	107	47.400.000,00	1.150.000,00	0,00	4.349.082,00-	0,00	44.200.918,00
3390	291	5.437.000,00	237.802,42	0,00	0,00	0,00	5.674.802,42
S O M A		828.430.039,00	198.976.931,42	231.542.452,00	258.477.208,13-	231.542.452,00-	768.929.762,29

FUNC. PROGRAMATICA: 041291134284-0001 NOTA FISCAL MINEIRA

3000	000	100.000,00	1.489.529,40	0,00	100.000,00-	0,00	1.489.529,40
3300	000	100.000,00	1.489.529,40	0,00	100.000,00-	0,00	1.489.529,40
3390	101	100.000,00	1.489.529,40	0,00	100.000,00-	0,00	1.489.529,40
4000	000	0,00	26.600.000,00	0,00	296.376,61-	0,00	26.303.623,39
4400	000	0,00	26.600.000,00	0,00	296.376,61-	0,00	26.303.623,39
4490	101	0,00	26.600.000,00	0,00	296.376,61-	0,00	26.303.623,39
S O M A		100.000,00	28.089.529,40	0,00	396.376,61-	0,00	27.793.152,79

FUNC. PROGRAMATICA: 041291134312-0001 GESTAO EFICIENTE E TRANSPARENCIA DO CONTENCIOSO ADMINISTRATIVO TRIBUTARIO

3000	000	14.555.700,00	0,00	0,00	292.657,13-	0,00	14.263.042,87
3100	000	12.957.700,00	0,00	0,00	0,00	0,00	12.957.700,00
3190	101	11.457.700,00	0,00	0,00	0,00	0,00	11.457.700,00

PRODEMGE — ESTADO DE MINAS GERAIS — PAGINA: 6
NFCAE63Y - RFCAE353 — SIAFI-MG — REF. DEZEMBRO DE 2020
CREDITOS AUTORIZADOS POR PROJETO/ATIVIDADE — EMISSAO - DATA 05/04/2021 HORA - 16:04:51

UNID. ORCAMENTARIA: 1191 - SECRETARIA DE ESTADO DE FAZENDA

NAT. DESP	FTE/PROC	CREDITOS INICIAL	CREDITOS ADICIONAIS	REMANEJAMENTOS ADICIONAIS	ANULACOES	REMANEJAMENTOS ANULACOES	CREDITOS AUTORIZADOS
3191	101	1.500.000,00	0,00	0,00	0,00	0,00	1.500.000,00
3300	000	1.598.000,00	0,00	0,00	292.657,13-	0,00	1.305.342,87
3390	101	698.000,00	0,00	0,00	144.657,13-	0,00	553.342,87
3390	107	900.000,00	0,00	0,00	148.000,00-	0,00	752.000,00
S O M A		14.555.700,00	0,00	0,00	292.657,13-	0,00	14.263.042,87
T O T A I S		1.225.570.104,00	402.743.086,80	261.202.098,47	433.287.785,97-	261.202.098,47-	1.195.025.404,83

5) Demonstrativo da Execução Orçamentária da Despesa por Projeto/Atividade

PRODEMGE — ESTADO DE MINAS GERAIS — PAGINA: 1
NFCAE68N - RFCAE355 — SIAFI-MG — REF. DEZEMBRO DE 2020
EXECUCAO ORCAMENTARIA DA DESPESA POR PROJETO/ATIVIDADE — EMISSAO - DATA 05/04/2021 HORA - 16:04:52

UNID. ORCAMENTARIA: 1191 - SECRETARIA DE ESTADO DE FAZENDA

NAT FTE/PROC DESP	CREDITOS AUTORIZADOS	DESPESA EMPENHADA NO MES	DESPESA EMPENHADA ATE O MES	SALDO CREDITOS AUTORIZADOS	DESPESA REALIZADA NO MES	DESPESA REALIZADA ATE O MES	SALDO DE EMPENHOS
041221001051-0001 - ADMINISTRACAO FINANCEIRA E GASTO PUBLICO							
3000	1.000,00	0,00	0,00	1.000,00	0,00	0,00	0,00
3300	1.000,00	0,00	0,00	1.000,00	0,00	0,00	0,00
3390 101	1.000,00	0,00	0,00	1.000,00	0,00	0,00	0,00
S O M A	1.000,00	0,00	0,00	1.000,00	0,00	0,00	0,00
041221001052-0001 - ADMINISTRACAO TRIBUTARIA E CONTENCIOSO FISCAL							
3000	1.000,00	0,00	0,00	1.000,00	0,00	0,00	0,00
3300	1.000,00	0,00	0,00	1.000,00	0,00	0,00	0,00
3390 101	1.000,00	0,00	0,00	1.000,00	0,00	0,00	0,00
S O M A	1.000,00	0,00	0,00	1.000,00	0,00	0,00	0,00
041221001053-0001 - GESTAO DA TECNOLOGIA DA INFORMACAO E COMUNICACAO							
3000	1.000,00	0,00	0,00	1.000,00	0,00	0,00	0,00
3300	1.000,00	0,00	0,00	1.000,00	0,00	0,00	0,00
3390 101	1.000,00	0,00	0,00	1.000,00	0,00	0,00	0,00
S O M A	1.000,00	0,00	0,00	1.000,00	0,00	0,00	0,00
041221001054-0001 - GESTAO FAZENDARIA E TRANSPARENCIA FISCAL							
3000	1.000,00	0,00	0,00	1.000,00	0,00	0,00	0,00
3300	1.000,00	0,00	0,00	1.000,00	0,00	0,00	0,00
3390 101	1.000,00	0,00	0,00	1.000,00	0,00	0,00	0,00
S O M A	1.000,00	0,00	0,00	1.000,00	0,00	0,00	0,00
041227052500-0001 - ASSESSORAMENTO E GERENCIAMENTO DE POLITICAS PUBLICAS							
3000	84.690.170,54	9.545.670,75	80.663.408,95	4.026.761,59	10.191.818,88	80.663.408,95	0,00
3100	73.762.220,00	9.354.013,50	72.026.048,32	1.736.171,68	9.628.673,37	72.026.048,32	0,00
3190 101	65.162.118,00	8.484.455,95	64.585.642,67	576.475,33	8.759.115,82	64.585.642,67	0,00
3191 101	8.600.102,00	869.557,55	7.440.405,65	1.159.696,35	869.557,55	7.440.405,65	0,00
3300	10.927.950,54	191.657,25	8.637.360,63	2.290.589,91	563.145,51	8.637.360,63	0,00
3390 101	1.897.210,82	46.365,51	1.578.306,29	318.904,53	302.347,92	1.578.306,29	0,00
3390 107	7.927.501,00	0,00	6.500.498,96	1.427.002,04	0,00	6.500.498,96	0,00
3390 291	1.103.238,72	145.291,74	558.555,38	544.683,34	260.797,59	558.555,38	0,00
4000	50.000,00	0,00	0,00	50.000,00	0,00	0,00	0,00
4400	50.000,00	0,00	0,00	50.000,00	0,00	0,00	0,00
4490 101	50.000,00	0,00	0,00	50.000,00	0,00	0,00	0,00
S O M A	84.740.170,54	9.545.670,75	80.663.408,95	4.076.761,59	10.191.818,88	80.663.408,95	0,00

041230844199-0001 - CONTROLE E OPERACOES FINANCEIRAS DOS RECURSOS ESTADUAIS

3000	59.030.543,06	135.286,84	57.270.003,68	1.760.539,38	13.673.913,82	57.270.003,68	0,00

PRODEMGE — ESTADO DE MINAS GERAIS — PAGINA: 2
NFCAE68W - RFCAE355 — SIAFI-MG — REF. DEZEMBRO DE 2020
EXECUCAO ORCAMENTARIA DA DESPESA POR PROJETO/ATIVIDADE — EMISSAO - DATA HORA 05/04/2021 - 16:04:52

UNID. ORCAMENTARIA: 1191 - SECRETARIA DE ESTADO DE FAZENDA

NAT DESP	FTE/PROC	CREDITOS AUTORIZADOS	DESPESA EMPENHADA NO MES	DESPESA EMPENHADA ATE O MES	SALDO CREDITOS AUTORIZADOS	DESPESA REALIZADA NO MES	DESPESA REALIZADA ATE O MES	SALDO DE EMPENHOS
3100		4.870.800,00	1.244.761,50	4.434.212,33	436.587,67	1.244.761,50	4.434.212,33	0,00
3190	101	4.370.800,00	1.128.168,50	4.043.729,52	327.070,48	1.128.168,50	4.043.729,52	0,00
3191	101	500.000,00	116.593,00	390.482,81	109.517,19	116.593,00	390.482,81	0,00
3300		54.159.743,06	1.109.474,66	52.835.791,35	1.323.951,71	12.429.152,32	52.835.791,35	0,00
3390	101	32.146.743,06	22.568,71	32.124.174,35	22.568,71	6.185.832,40	32.124.174,35	0,00
3390	107	401.000,00	0,00	248.522,95	152.477,05	0,00	248.522,95	0,00
3390	271	20.000.000,00	0,00	20.000.000,00	0,00	6.203.680,45	20.000.000,00	0,00
3390	522	60.000,00	0,00	0,00	60.000,00	0,00	0,00	0,00
3390	531	350.000,00	350.000,00	0,00	350.000,00	0,00	0,00	0,00
3390	542	1.000,00	0,00	0,00	1.000,00	0,00	0,00	0,00
3390	772	1.000,00	0,00	0,00	1.000,00	0,00	0,00	0,00
3390	832	1.200.000,00	736.905,95	463.094,05	736.905,95	39.639,47	463.094,05	0,00
S O M A		59.030.543,06	135.286,84	57.270.003,68	1.760.539,38	13.673.913,82	57.270.003,68	0,00

041230844247-0001 - GESTAO ESTRATEGICA E PLANEJAMENTO FINANCEIRO

3000		2.962.600,00	177.726,67	696.006,56	2.266.593,44	177.726,67	696.006,56	0,00
3100		2.760.600,00	177.726,67	656.692,56	2.103.907,44	177.726,67	656.692,56	0,00
3190	101	2.260.600,00	155.500,04	577.634,55	1.682.965,45	155.500,04	577.634,55	0,00
3191	101	500.000,00	22.226,63	79.058,01	420.941,99	22.226,63	79.058,01	0,00
3300		202.000,00	0,00	39.314,00	162.686,00	0,00	39.314,00	0,00
3390	101	0,00	0,00	0,00	0,00	0,00	0,00	0,00
3390	107	202.000,00	0,00	39.314,00	162.686,00	0,00	39.314,00	0,00
S O M A		2.962.600,00	177.726,67	696.006,56	2.266.593,44	177.726,67	696.006,56	0,00

041230844251-0001 - CONTADORIA TRANSPARENTE

3000		3.421.600,00	474.876,44	3.112.876,82	308.723,18	474.876,44	3.112.876,82	0,00
3100		3.180.600,00	474.312,44	2.940.262,45	240.337,55	474.312,44	2.940.262,45	0,00
3190	101	2.880.600,00	435.552,74	2.720.301,64	160.298,36	435.552,74	2.720.301,64	0,00
3191	101	300.000,00	38.759,70	219.960,81	80.039,19	38.759,70	219.960,81	0,00
3300		241.000,00	564,00	172.614,37	68.385,63	564,00	172.614,37	0,00
3390	101	0,00	0,00	0,00	0,00	0,00	0,00	0,00
3390	107	241.000,00	564,00	172.614,37	68.385,63	564,00	172.614,37	0,00
S O M A		3.421.600,00	474.876,44	3.112.876,82	308.723,18	474.876,44	3.112.876,82	0,00

041230844252-0001 - CONTADORIA LEGAL

3000		2.722.349,54	312.886,26	2.046.039,52	676.310,02	315.503,04	2.046.039,52	0,00
3100		2.006.700,00	314.484,04	1.520.038,51	486.661,49	314.484,04	1.520.038,51	0,00
3190	101	1.806.700,00	295.913,13	1.425.977,43	380.722,57	295.913,13	1.425.977,43	0,00
3191	101	200.000,00	18.570,91	94.061,08	105.938,92	18.570,91	94.061,08	0,00
3300		715.649,54	1.597,78	526.001,01	189.648,53	1.019,00	526.001,01	0,00
3390	101	513.649,54	2.616,78	418.017,81	95.631,73	0,00	418.017,81	0,00
3390	107	202.000,00	1.019,00	107.983,20	94.016,80	1.019,00	107.983,20	0,00

S O M A	2.722.349,54	312.886,26	2.046.039,52	676.310,02	315.503,04	2.046.039,52	0,00

PRODEMGE — ESTADO DE MINAS GERAIS — PAGINA: 3
NFCAE68M - RFCAE355 — SIAFI-MG — REF. DEZEMBRO DE 2020
EXECUCAO ORCAMENTARIA DA DESPESA POR PROJETO/ATIVIDADE — EMISSAO - DATA 05/04/2021 - HORA 16:04:52

UNID. ORCAMENTARIA: 1191 - SECRETARIA DE ESTADO DE FAZENDA

NAT DESP	FTE/PROC	CREDITOS AUTORIZADOS	DESPESA EMPENHADA NO MES	DESPESA EMPENHADA ATE O MES	SALDO CREDITOS AUTORIZADOS	DESPESA REALIZADA NO MES	DESPESA REALIZADA ATE O MES	SALDO DE EMPENHOS
041230844255-0001 - GOVERNANCA DO SISTEMA INTEGRADO UTILIZADO PARA A EXECUCAO ORCAMENTARIA, FINANCEIRA, PATRIMONIAL E C								
3000		21.794.424,71	2.481.864,66	20.210.493,87	1.583.930,84	5.467.425,99	20.210.493,87	0,00
3100		1.661.600,00	77.326,05	264.796,46	1.396.803,54	77.326,05	264.796,46	0,00
3190	101	1.461.600,00	66.825,38	225.546,05	1.236.053,95	66.825,38	225.546,05	0,00
3191	101	200.000,00	10.500,67	39.250,41	160.749,59	10.500,67	39.250,41	0,00
3300		20.132.824,71	2.404.538,61	19.945.697,41	187.127,30	5.390.099,94	19.945.697,41	0,00
3390	101	19.931.824,71	2.404.538,61	19.931.713,65	111,06	5.390.099,94	19.931.713,65	0,00
3390	107	201.000,00	0,00	13.983,76	187.016,24	0,00	13.983,76	0,00
4000		4.800.000,00	4.800.000,00	4.800.000,00	0,00	4.800.000,00	4.800.000,00	0,00
4400		4.800.000,00	4.800.000,00	4.800.000,00	0,00	4.800.000,00	4.800.000,00	0,00
4490	101	4.800.000,00	4.800.000,00	4.800.000,00	0,00	4.800.000,00	4.800.000,00	0,00
S O M A		26.594.424,71	7.281.864,66	25.010.493,87	1.583.930,84	10.267.425,99	25.010.493,87	0,00
041230844258-0001 - GESTAO DE ATIVOS E HAVERES								
3000		5.884.041,19	751.570,09	5.592.928,78	291.112,41	919.145,62	5.592.928,78	0,00
3100		3.785.577,00	549.125,52	3.551.138,78	234.438,22	549.125,52	3.551.138,78	0,00
3190	101	3.435.838,53	494.909,75	3.211.979,31	223.859,22	494.909,75	3.211.979,31	0,00
3191	101	349.738,47	54.215,77	339.159,47	10.579,00	54.215,77	339.159,47	0,00
3300		2.098.464,19	202.444,57	2.041.790,00	56.674,19	370.020,10	2.041.790,00	0,00
3390	101	1.836.372,19	202.444,57	1.829.099,28	7.272,91	370.020,10	1.829.099,28	0,00
3390	107	262.082,00	0,00	212.690,72	49.391,28	0,00	212.690,72	0,00
3391	101	10,00	0,00	0,00	10,00	0,00	0,00	0,00
S O M A		5.884.041,19	751.570,09	5.592.928,78	291.112,41	919.145,62	5.592.928,78	0,00
041230844260-0001 - ENDIVIDAMENTO SUSTENTAVEL								
3000		1.659.100,00	264.229,49	1.539.683,31	119.416,69	264.229,49	1.539.683,31	0,00
3100		1.528.100,00	263.870,09	1.446.051,91	82.048,09	263.870,09	1.446.051,91	0,00
3190	101	1.328.100,00	228.774,28	1.259.310,95	68.789,05	228.774,28	1.259.310,95	0,00
3191	101	200.000,00	35.095,81	186.740,96	13.259,04	35.095,81	186.740,96	0,00
3300		131.000,00	359,40	93.631,40	37.368,60	359,40	93.631,40	0,00
3390	101	0,00	0,00	0,00	0,00	0,00	0,00	0,00
3390	107	131.000,00	359,40	93.631,40	37.368,60	359,40	93.631,40	0,00
S O M A		1.659.100,00	264.229,49	1.539.683,31	119.416,69	264.229,49	1.539.683,31	0,00
041230844261-0001 - GOVERNANCA DAS EMPRESAS ESTATAIS								
3000		921.200,00	128.699,49	515.590,69	405.609,31	128.699,49	515.590,69	0,00
3100		810.200,00	127.774,49	491.406,89	318.793,11	127.774,49	491.406,89	0,00
3190	101	700.200,00	110.893,24	428.026,80	272.173,20	110.893,24	428.026,80	0,00
3191	101	110.000,00	16.881,25	63.380,09	46.619,91	16.881,25	63.380,09	0,00
3300		111.000,00	925,00	24.183,80	86.816,20	925,00	24.183,80	0,00
3390	101	0,00	0,00	0,00	0,00	0,00	0,00	0,00

3390	107	111.000,00	925,00	24.183,80	86.816,20	925,00	24.183,80	0,00

PRODEMGE — ESTADO DE MINAS GERAIS — PAGINA: 4
NFCAE68N - RFCAE355 — SIAFI-MG — REF. DEZEMBRO DE 2020
EXECUCAO ORCAMENTARIA DA DESPESA POR PROJETO/ATIVIDADE — EMISSAO - DATA 05/04/2021 HORA - 16:04:52

UNID. ORCAMENTARIA: 1191 - SECRETARIA DE ESTADO DE FAZENDA

NAT DESP	FTE/PROC	CREDITOS AUTORIZADOS	DESPESA EMPENHADA NO MES	DESPESA EMPENHADA ATE O MES	SALDO CREDITOS AUTORIZADOS	DESPESA REALIZADA NO MES	DESPESA REALIZADA ATE O MES	SALDO DE EMPENHOS
S O M A		921.200,00	128.699,49	515.590,69	405.609,31	128.699,49	515.590,69	0,00
041261152048-0001 - TRANSFORMACAO DIGITAL								
3000		1.000,00	0,00	0,00	1.000,00	0,00	0,00	0,00
3300		1.000,00	0,00	0,00	1.000,00	0,00	0,00	0,00
3390	101	1.000,00	0,00	0,00	1.000,00	0,00	0,00	0,00
4000		6.882.312,73	174.750,00	6.075.850,00	806.462,73	873.750,00	6.075.850,00	0,00
4400		6.882.312,73	174.750,00	6.075.850,00	806.462,73	873.750,00	6.075.850,00	0,00
4490	741	6.882.312,73	174.750,00	6.075.850,00	806.462,73	873.750,00	6.075.850,00	0,00
S O M A		6.883.312,73	174.750,00	6.075.850,00	807.462,73	873.750,00	6.075.850,00	0,00
041261152051-0001 - PROPOSICAO, AMPLIACAO E SUSTENTACAO DE SOLUCOES E ATENDIMENTO AOS USUARIOS DE TIC								
3000		43.116.908,90	3.318.328,00	35.460.945,67	7.655.963,23	10.836.871,51	35.460.945,67	0,00
3100		14.734.362,54	2.336.770,62	9.193.575,56	5.540.786,98	2.336.770,62	9.193.575,56	0,00
3190	101	12.834.362,54	2.027.091,18	7.937.631,41	4.896.731,13	2.027.091,18	7.937.631,41	0,00
3191	101	1.900.000,00	309.679,44	1.255.944,15	644.055,85	309.679,44	1.255.944,15	0,00
3300		28.382.546,36	981.557,38	26.267.370,11	2.115.176,25	8.500.100,89	26.267.370,11	0,00
3390	101	21.602.447,74	24.087,34	21.101.192,26	501.255,48	6.924.902,67	21.101.192,26	0,00
3390	107	905.000,00	0,00	491.079,23	413.920,77	0,00	491.079,23	0,00
3390	291	5.875.098,62	1.005.644,72	4.675.098,62	1.200.000,00	1.575.198,22	4.675.098,62	0,00
S O M A		43.116.908,90	3.318.328,00	35.460.945,67	7.655.963,23	10.836.871,51	35.460.945,67	0,00
041261152052-0001 - SUSTENTACAO DO DATA CENTER								
3000		24.100.414,23	641.919,05	23.984.810,17	115.604,06	6.990.276,25	23.984.810,17	0,00
3300		24.100.414,23	641.919,05	23.984.810,17	115.604,06	6.990.276,25	23.984.810,17	0,00
3390	101	24.100.414,23	641.919,05	23.984.810,17	115.604,06	6.990.276,25	23.984.810,17	0,00
S O M A		24.100.414,23	641.919,05	23.984.810,17	115.604,06	6.990.276,25	23.984.810,17	0,00
041291131036-0001 - MELHORIA DAS INSTALACOES FAZENDARIAS								
3000		1.000,00	0,00	0,00	1.000,00	0,00	0,00	0,00
3300		1.000,00	0,00	0,00	1.000,00	0,00	0,00	0,00
3390	101	1.000,00	0,00	0,00	1.000,00	0,00	0,00	0,00
4000		1.054.562,92	0,00	0,00	1.054.562,92	0,00	0,00	0,00
4400		1.054.562,92	0,00	0,00	1.054.562,92	0,00	0,00	0,00
4490	101	1.054.562,92	0,00	0,00	1.054.562,92	0,00	0,00	0,00
S O M A		1.055.562,92	0,00	0,00	1.055.562,92	0,00	0,00	0,00

041291134278-0001 - GESTAO DA TRIBUTACAO, ARRECADACAO, FISCALIZACAO, CREDITO E COBRANCA

3000		120.942.219,06	18.025.664,99	113.969.798,75	6.972.420,31	19.891.864,85	113.969.798,75	0,00
3100		109.946.655,00	19.449.347,01	105.949.752,49	3.996.902,51	19.449.347,01	105.949.752,49	0,00
3190	101	70.339.123,00	17.203.465,62	69.179.981,40	1.159.141,60	17.203.465,62	69.179.981,40	0,00

PRODEMGE — ESTADO DE MINAS GERAIS — PAGINA: 5
NFCAE68W - RFCAE355 — SIAFI-MG — REF. DEZEMBRO DE 2020
EXECUCAO ORCAMENTARIA DA DESPESA POR PROJETO/ATIVIDADE — EMISSAO - DATA 05/04/2021 - HORA 16:04:52

UNID. ORCAMENTARIA: 1191 - SECRETARIA DE ESTADO DE FAZENDA

NAT DESP	FTE/PROC	CREDITOS AUTORIZADOS	DESPESA EMPENHADA NO MES	DESPESA EMPENHADA ATE O MES	SALDO CREDITOS AUTORIZADOS	DESPESA REALIZADA NO MES	DESPESA REALIZADA ATE O MES	SALDO DE EMPENHOS
3190	111	24.550.643,97	0,00	24.550.643,97	0,00	0,00	24.550.643,97	0,00
3191	101	12.000.000,00	2.245.881,39	9.162.239,09	2.837.760,91	2.245.881,39	9.162.239,09	0,00
3191	111	3.056.888,03	0,00	3.056.888,03	0,00	0,00	3.056.888,03	0,00
3300		10.995.564,06	1.423.682,02	8.020.046,26	2.975.517,80	442.517,84	8.020.046,26	0,00
3390	101	1.537.191,40	152.466,26	1.209.899,84	327.291,56	191.206,95	1.209.899,84	0,00
3390	107	7.249.859,00	0,00	6.174.015,67	1.075.843,33	0,00	6.174.015,67	0,00
3390	291	876.013,66	51.034,24	636.130,75	239.882,91	251.310,89	636.130,75	0,00
3390	531	1.322.250,00	1.322.250,00	0,00	1.322.250,00	0,00	0,00	0,00
3390	542	10.250,00	0,00	0,00	10.250,00	0,00	0,00	0,00
S O M A		120.942.219,06	18.025.664,99	113.969.798,75	6.972.420,31	19.891.864,85	113.969.798,75	0,00

041291134281-0001 - SIMPLIFICACAO TRIBUTARIA

3000		1.000,00	0,00	0,00	1.000,00	0,00	0,00	0,00
3300		1.000,00	0,00	0,00	1.000,00	0,00	0,00	0,00
3390	101	1.000,00	0,00	0,00	1.000,00	0,00	0,00	0,00
S O M A		1.000,00	0,00	0,00	1.000,00	0,00	0,00	0,00

041291134282-0001 - CONTROLE FISCAL

3000		768.929.762,29	102.789.805,44	716.361.706,19	52.568.056,10	107.184.062,44	716.361.706,19	0,00
3100		706.975.209,14	102.400.307,18	659.914.146,88	47.061.062,26	102.400.307,18	659.914.146,88	0,00
3190	101	281.171.866,00	0,00	261.057.180,86	20.114.685,14	0,00	261.057.180,86	0,00
3190	111	328.081.681,00	91.163.668,78	325.096.346,97	2.985.334,03	91.163.668,78	325.096.346,97	0,00
3191	101	39.880.165,00	5.722.970,66	39.099.704,75	780.460,25	5.722.970,66	39.099.704,75	0,00
3191	111	57.841.497,14	5.513.667,74	34.660.914,30	23.180.582,84	5.513.667,74	34.660.914,30	0,00
3300		61.954.553,15	389.498,26	56.447.559,31	5.506.993,84	4.783.755,26	56.447.559,31	0,00
3390	101	12.078.832,73	369.103,12	11.403.723,86	675.108,87	3.173.772,62	11.403.723,86	0,00
3390	107	44.200.918,00	7.938,00	39.931.313,93	4.269.604,07	7.938,00	39.931.313,93	0,00
3390	291	5.674.802,42	12.457,14	5.112.521,52	562.280,90	1.602.044,64	5.112.521,52	0,00
S O M A		768.929.762,29	102.789.805,44	716.361.706,19	52.568.056,10	107.184.062,44	716.361.706,19	0,00

041291134284-0001 - NOTA FISCAL MINEIRA

3000		1.489.529,40	1.457.050,44	1.457.050,44	32.478,96	1.457.050,44	1.457.050,44	0,00
3300		1.489.529,40	1.457.050,44	1.457.050,44	32.478,96	1.457.050,44	1.457.050,44	0,00
3390	101	1.489.529,40	1.457.050,44	1.457.050,44	32.478,96	1.457.050,44	1.457.050,44	0,00
4000		26.303.623,39	24.049.667,86	24.049.667,86	2.253.955,53	24.049.667,86	24.049.667,86	0,00
4400		26.303.623,39	24.049.667,86	24.049.667,86	2.253.955,53	24.049.667,86	24.049.667,86	0,00
4490	101	26.303.623,39	24.049.667,86	24.049.667,86	2.253.955,53	24.049.667,86	24.049.667,86	0,00
S O M A		27.793.152,79	25.506.718,30	25.506.718,30	2.286.434,49	25.506.718,30	25.506.718,30	0,00

041291134312-0001 - GESTAO EFICIENTE E TRANSPARENCIA DO CONTENCIOSO ADMINISTRATIVO TRIBUTARIO

3000		14.263.042,87	1.890.251,55	10.179.949,36	4.083.093,51	1.971.790,70	10.179.949,36	0,00
3100		12.957.700,00	1.832.500,31	9.147.674,57	3.810.025,43	1.832.500,31	9.147.674,57	0,00
3190	101	11.457.700,00	1.616.327,08	8.019.447,37	3.438.252,63	1.616.327,08	8.019.447,37	0,00

PRODEMGE — ESTADO DE MINAS GERAIS — PAGINA: 6
NFCAE68M - RFCAE355 — SIAFI-MG — REF. DEZEMBRO DE 2020
EXECUCAO ORCAMENTARIA DA DESPESA POR PROJETO/ATIVIDADE — EMISSAO - DATA 05/04/2021 - HORA 16:04:52

UNID. ORCAMENTARIA: 1191 - SECRETARIA DE ESTADO DE FAZENDA

NAT DESP	FTE/PROC	CREDITOS AUTORIZADOS	DESPESA EMPENHADA NO MES	DESPESA EMPENHADA ATE O MES	SALDO CREDITOS AUTORIZADOS	DESPESA REALIZADA NO MES	DESPESA REALIZADA ATE O MES	SALDO DE EMPENHOS
3191	101	1.500.000,00	216.173,23	1.128.227,20	371.772,80	216.173,23	1.128.227,20	0,00
3300		1.305.342,87	57.751,24	1.032.274,79	273.068,08	139.290,39	1.032.274,79	0,00
3390	101	553.342,87	57.751,24	528.505,00	24.837,87	139.290,39	528.505,00	0,00
3390	107	752.000,00	0,00	503.769,79	248.230,21	0,00	503.769,79	0,00
S O M A		14.263.042,87	1.890.251,55	10.179.949,36	4.083.093,51	1.971.790,70	10.179.949,36	0,00
T O T A I S		1.195.025.404,83	171.420.248,02	1.107.986.810,62	87.038.594,21	209.668.673,49	1.107.986.810,62	0,00

6) Demonstrativo da Execução da Despesa por Natureza da Despesa

GOVERNO DO ESTADO DE MINAS GERAIS
SECRETARIA DE ESTADO DE FAZENDA
SUPERINTENDÊNCIA CENTRAL DE CONTADORIA GERAL

BALANÇO DE 2020

DEMONSTRATIVO POR UNIDADE ORÇAMENTÁRIA

SEGUNDO A NATUREZA DA DESPESA

18/02/2021 13:44:37

1191 - SECRETARIA DE ESTADO DE FAZENDA

ADMINISTRAÇÃO DIRETA
ANEXO 02 LEI 4320

CÓDIGO	TÍTULO	ELEMENTO	MODALIDADE	GRUPO DE DESPESA	CATEGORIA ECONÔMICA
300000	DESPESAS CORRENTES				1.073.061.292,76
310000	PESSOAL E ENCARGOS SOCIAIS			871.535.797,71	
319000	APLICACOES DIRETAS		774.319.380,90		
319005	OUTROS BENEFICIOS PREVIDENCIARIOS DO SERVIDOR OU DO MILITAR	1,92			
319007	CONTRIBUICAO A ENTIDADES FECHADAS DE PREVIDENCIA	5.358,55			
319011	VENCIMENTOS E VANTAGENS FIXAS - PESSOAL CIVIL	765.460.820,04			
319013	OBRIGACOES PATRONAIS	1.226.591,61			
319016	OUTRAS DESPESAS VARIAVEIS - PESSOAL CIVIL	1.336.361,50			
319092	DESPESAS DE EXERCICIOS ANTERIORES	4.924.287,65			
319096	RESSARCIMENTO DE DESPESAS DE PESSOAL REQUISITADO	1.365.959,63			
319100	APLICACAO DIRETA DECORRENTE DE OPERACOES ENTRE ORGAOS, FUNDOS E ENTIDA		97.216.416,81		
319113	OBRIGACOES PATRONAIS	97.216.416,81			
330000	OUTRAS DESPESAS CORRENTES			201.525.495,05	
339000	APLICACOES DIRETAS		201.525.495,05		
339008	OUTROS BENEFICIOS ASSISTENCIAIS	2,40			
339014	DIARIAS - CIVIL	69.675,81			
339030	MATERIAL DE CONSUMO	537.094,82			
339033	PASSAGENS E DESPESAS COM LOCOMOCAO	114.400,00			
339035	SERVICOS DE CONSULTORIA	41.834,28			
339036	OUTROS SERVICOS DE TERCEIROS - PESSOA FISICA	1.289.252,68			
339037	LOCACAO DE MAO-DE-OBRA	11.106.869,83			
339039	OUTROS SERVICOS DE TERCEIROS - PESSOA JURIDICA	64.969.591,58			
339040	SERVICOS DE TECNOLOGIA DA INFORMACAO E COMUNICACAO - PESSOA JURIDICA	68.010.815,37			
339046	AUXILIO-ALIMENTACAO	54.021.129,82			
339047	OBRIGACOES TRIBUTARIAS E CONTRIBUTIVAS	90.388,53			
339049	AUXILIO-TRANSPORTE	501.250,90			
339092	DESPESAS DE EXERCICIOS ANTERIORES	56.549,33			
339093	INDENIZACOES E RESTITUICOES	716.639,70			
400000	DESPESAS DE CAPITAL				34.925.517,86
440000	INVESTIMENTOS			34.925.517,86	
449000	APLICACOES DIRETAS		34.925.517,86		
449040	SERVICOS DE TECNOLOGIA DA INFORMACAO E COMUNICACAO - PESSOA JURIDICA	5.926.773,60			
449052	EQUIPAMENTOS E MATERIAL PERMANENTE	28.998.744,26			
TOTAL					1.107.986.810,62

7) Composição dos Créditos Autorizados por Classificação Econônmica da Despesa

PRODEMGE
NFCAE64N - RFCAE357

ESTADO DE MINAS GERAIS
SIAFI-MG
CREDITOS AUTORIZADOS POR CLASSIFICACAO ECONOMICA DA DESPESA/FONTE/PROCEDENCIA

PAGINA: 1
REF. DEZEMBRO DE 2020
EMISSAO - DATA HORA
05/04/2021 - 16.04.57

UNID. ORCAMENTARIA: 1191 - SECRETARIA DE ESTADO DE FAZENDA

NAT. DESP	FTE/PROC	CREDITOS INICIAL	CREDITOS ADICIONAIS	REMANEJAMENTOS ADICIONAIS	ANULACOES	REMANEJAMENTOS ANULACOES	CREDITOS AUTORIZADOS
3000	000	1.225.570.104,00	363.356.211,15	261.202.098,47	432.991.409,36-	261.202.098,47-	1.155.934.905,79
3100	000	978.014.639,00	346.112.129,00	261.202.088,47	385.146.444,32-	261.202.088,47-	938.980.323,68
3190	101	141.430.967,00	332.912.129,00	41.908.145,00	56.781.890,46-	259.738,47-	459.209.608,07
3190	111	727.695.260,00	0,00	59.034.205,00	274.097.140,03-	160.000.000,00-	352.632.324,97
3191	101	108.888.412,00	13.200.000,00	259.738,47	14.200.000,00-	41.908.145,00-	66.240.005,47
3191	111	0,00	0,00	160.000.000,00	40.067.409,83-	59.034.205,00-	60.898.385,17
3300	000	247.555.465,00	17.244.082,15	10,00	47.844.965,04-	10,00-	216.954.582,11
3390	101	148.902.755,00	3.103.354,11	0,00	34.311.540,42-	10,00-	117.694.558,69
3390	107	63.916.859,00	10.884.778,00	0,00	12.015.277,00-	0,00	62.786.360,00
3390	271	20.000.000,00	0,00	0,00	0,00	0,00	20.000.000,00
3390	291	11.791.351,00	3.255.950,04	0,00	1.518.147,62-	0,00	13.529.153,42
3390	522	60.000,00	0,00	0,00	0,00	0,00	60.000,00
3390	531	1.672.250,00	0,00	0,00	0,00	0,00	1.672.250,00
3390	542	11.250,00	0,00	0,00	0,00	0,00	11.250,00
3390	772	1.000,00	0,00	0,00	0,00	0,00	1.000,00
3390	832	1.200.000,00	0,00	0,00	0,00	0,00	1.200.000,00
3391	101	0,00	0,00	10,00	0,00	0,00	10,00
4000	000	0,00	39.386.875,65	0,00	296.376,61-	0,00	39.090.499,04
4400	000	0,00	39.386.875,65	0,00	296.376,61-	0,00	39.090.499,04
4490	101	0,00	32.504.562,92	0,00	296.376,61-	0,00	32.208.186,31
4490	741	0,00	6.882.312,73	0,00	0,00	0,00	6.882.312,73
T O T A I S		1.225.570.104,00	402.743.086,80	261.202.098,47	433.287.785,97-	261.202.098,47-	1.195.025.404,83

8) Posição Acumulada da Execução Orçamentária da Despesa

05/04/2021 20:03:21.4 — E S T A D O D E M I N A S G E R A I S — PAG. 1
RFCAE657 SIAFI — POSICAO ACUMULADA DA EXECUCAO ORCAMENTARIA DA DESPESA — REFERENCIA: DEZEMBRO / 2020 — PRODEMGE
UNIDADE ORCAMENTARIA: 1191 - SECRETARIA DE ESTADO DE FAZENDA — ORGAO EXECUTOR: 1190

NATUREZA	IPE	F.P.	COTA DESCENTRALIZADA	DESPESA EMPENHADA	SALDO DE COTA DESCENTRALIZADA	DESPESA REALIZADA	SALDO DE EMPENHO
FUNCIONAL PROGRAMATICA: 04.122.705.2500.0001 - ASSESSORAMENTO E GERENCIAMENTO DE POLITICAS PUBLIC AS							
3.1.90.07	0	10.1	2.245,43	2.245,43	0,00	2.245,43	0,00
3.1.90.11	0	10.1	62.033.420,65	62.033.420,65	0,00	62.033.420,65	0,00
3.1.90.13	0	10.1	693.648,47	693.648,47	0,00	693.648,47	0,00
3.1.90.16	0	10.1	141.966,69	141.966,69	0,00	141.966,69	0,00
3.1.90.92	0	10.1	348.401,80	348.401,80	0,00	348.401,80	0,00
3.1.90.96	0	10.1	1.402.074,75	1.365.959,63	36.115,12	1.365.959,63	0,00
3.1.91.13	0	10.1	7.440.405,65	7.440.405,65	0,00	7.440.405,65	0,00
3.3.90.14	0	10.1	42.170,00	21.665,08	20.504,92	21.665,08	0,00
3.3.90.30	0	10.1	458.527,68	433.575,42	24.952,26	433.575,42	0,00
3.3.90.30	0	29.1	114.000,00	35.381,90	78.618,10	35.381,90	0,00
3.3.90.33	0	10.1	108.786,70	66.831,11	41.955,59	66.831,11	0,00
3.3.90.36	0	10.1	35.514,51	35.114,51	400,00	35.114,51	0,00
3.3.90.37	0	10.1	440.663,28	391.128,22	49.535,06	391.128,22	0,00
3.3.90.37	0	29.1	373.470,93	363.033,61	10.437,32	363.033,61	0,00
3.3.90.39	0	10.1	454.193,18	447.714,89	6.478,29	447.714,89	0,00
3.3.90.39	0	29.1	186.280,77	130.287,17	55.993,60	130.287,17	0,00
3.3.90.40	0	10.1	26.329,09	26.168,44	160,65	26.168,44	0,00
3.3.90.40	0	29.1	47.532,40	29.625,00	17.907,40	29.625,00	0,00
3.3.90.46	0	10.7	6.386.162,96	6.386.162,96	0,00	6.386.162,96	0,00
3.3.90.47	0	10.1	321,38	321,38	0,00	321,38	0,00
3.3.90.49	0	10.1	8.779,90	8.779,90	0,00	8.779,90	0,00
3.3.90.49	0	10.7	114.336,00	114.336,00	0,00	114.336,00	0,00
3.3.90.92	0	10.1	14.568,33	14.568,33	0,00	14.568,33	0,00
3.3.90.93	0	10.1	168.901,01	132.439,01	36.462,00	132.439,01	0,00
3.3.90.93	0	29.1	227,70	227,70	0,00	227,70	0,00
4.4.90.52	0	10.1	50.000,00	0,00	50.000,00	0,00	0,00
SUBTOTAL			81.092.929,26	80.663.408,95	429.520,31	80.663.408,95	0,00
FUNCIONAL PROGRAMATICA: 04.123.084.4199.0001 - CONTROLE E OPERACOES FINANCEIRAS DOS RECURSOS ESTA DUAIS							
3.1.90.11	0	10.1	3.877.709,61	3.877.709,61	0,00	3.877.709,61	0,00
3.1.90.13	0	10.1	123.083,94	123.083,94	0,00	123.083,94	0,00
3.1.90.92	0	10.1	42.935,97	42.935,97	0,00	42.935,97	0,00
3.1.91.13	0	10.1	390.482,81	390.482,81	0,00	390.482,81	0,00
3.3.90.39	0	10.1	32.000.450,00	31.989.391,45	11.058,55	31.989.391,45	0,00
3.3.90.39	0	27.1	20.000.000,00	20.000.000,00	0,00	20.000.000,00	0,00
3.3.90.39	0	52.2	60.000,00	0,00	60.000,00	0,00	0,00
3.3.90.39	0	53.1	350.000,00	0,00	350.000,00	0,00	0,00
3.3.90.39	0	77.2	1.000,00	0,00	1.000,00	0,00	0,00
3.3.90.39	0	83.2	1.200.000,00	463.094,05	736.905,95	463.094,05	0,00
3.3.90.40	0	10.1	146.293,06	134.782,90	11.510,16	134.782,90	0,00
3.3.90.46	0	10.7	243.572,95	243.572,95	0,00	243.572,95	0,00
3.3.90.49	0	10.7	4.950,00	4.950,00	0,00	4.950,00	0,00
SUBTOTAL			58.440.478,34	57.270.003,68	1.170.474,66	57.270.003,68	0,00
FUNCIONAL PROGRAMATICA: 04.123.084.4247.0001 - GESTAO ESTRATEGICA E PLANEJAMENTO FINANCEIRO							

05/04/2021 20:03:21.5 E S T A D O D E M I N A S G E R A I S PAG. 2
RFCAE657 SIAFI POSICAO ACUMULADA DA EXECUCAO ORCAMENTARIA DA DESPESA REFERENCIA: DEZEMBRO / 2020 PRODEMGE
UNIDADE ORCAMENTARIA: 1191 - SECRETARIA DE ESTADO DE FAZENDA ORGAO EXECUTOR: 1190

NATUREZA IPE F.P.	COTA DESCENTRALIZADA	DESPESA EMPENHADA	SALDO DE COTA DESCENTRALIZADA	DESPESA REALIZADA	SALDO DE EMPENHO
3.1.90.11 0 10.1	561.835,24	561.835,24	0,00	561.835,24	0,00
3.1.90.13 0 10.1	9.823,31	9.823,31	0,00	9.823,31	0,00
3.1.90.92 0 10.1	5.976,00	5.976,00	0,00	5.976,00	0,00
3.1.91.13 0 10.1	79.058,01	79.058,01	0,00	79.058,01	0,00
3.3.90.46 0 10.7	38.369,00	38.369,00	0,00	38.369,00	0,00
3.3.90.49 0 10.7	945,00	945,00	0,00	945,00	0,00
SUBTOTAL	696.006,56	696.006,56	0,00	696.006,56	0,00
FUNCIONAL PROGRAMATICA: 04.123.084.4251.0001 - CONTADORIA TRANSPARENTE					
3.1.90.11 0 10.1	2.564.724,42	2.564.724,42	0,00	2.564.724,42	0,00
3.1.90.13 0 10.1	140.426,58	140.426,58	0,00	140.426,58	0,00
3.1.90.92 0 10.1	15.150,64	15.150,64	0,00	15.150,64	0,00
3.1.91.13 0 10.1	219.960,81	219.960,81	0,00	219.960,81	0,00
3.3.90.46 0 10.7	169.266,37	169.266,37	0,00	169.266,37	0,00
3.3.90.49 0 10.7	3.348,00	3.348,00	0,00	3.348,00	0,00
SUBTOTAL	3.112.876,82	3.112.876,82	0,00	3.112.876,82	0,00
FUNCIONAL PROGRAMATICA: 04.123.084.4252.0001 - CONTADORIA LEGAL					
3.1.90.11 0 10.1	1.321.105,33	1.321.105,33	0,00	1.321.105,33	0,00
3.1.90.13 0 10.1	92.399,90	92.399,90	0,00	92.399,90	0,00
3.1.90.92 0 10.1	12.472,20	12.472,20	0,00	12.472,20	0,00
3.1.91.13 0 10.1	94.061,08	94.061,08	0,00	94.061,08	0,00
3.3.90.33 0 10.1	2.253,54	0,00	2.253,54	0,00	0,00
3.3.90.37 0 10.1	413.645,05	413.645,05	0,00	413.645,05	0,00
3.3.90.39 0 10.1	4.736,00	4.372,76	363,24	4.372,76	0,00
3.3.90.46 0 10.7	106.597,20	106.597,20	0,00	106.597,20	0,00
3.3.90.49 0 10.7	1.386,00	1.386,00	0,00	1.386,00	0,00
SUBTOTAL	2.048.656,30	2.046.039,52	2.616,78	2.046.039,52	0,00
FUNCIONAL PROGRAMATICA: 04.123.084.4255.0001 - GOVERNANCA DO SISTEMA INTEGRADO UTILIZADO PARA A E XECUCAO ORCAMENTARIA, FINANCEIRA, PATRIMONIAL E					
3.1.90.11 0 10.1	222.730,65	222.730,65	0,00	222.730,65	0,00
3.1.90.92 0 10.1	2.815,40	2.815,40	0,00	2.815,40	0,00
3.1.91.13 0 10.1	39.250,41	39.250,41	0,00	39.250,41	0,00
3.3.90.40 0 10.1	19.931.713,65	19.931.713,65	0,00	19.931.713,65	0,00
3.3.90.46 0 10.7	13.776,76	13.776,76	0,00	13.776,76	0,00
3.3.90.49 0 10.7	207,00	207,00	0,00	207,00	0,00
4.4.90.40 0 10.1	4.800.000,00	4.800.000,00	0,00	4.800.000,00	0,00
SUBTOTAL	25.010.493,87	25.010.493,87	0,00	25.010.493,87	0,00
FUNCIONAL PROGRAMATICA: 04.123.084.4258.0001 - GESTAO DE ATIVOS E HAVERES					
3.1.90.11 0 10.1	3.118.532,60	3.118.532,60	0,00	3.118.532,60	0,00

05/04/2021 20:03:21.5 E S T A D O D E M I N A S G E R A I S PAG. 3
RFCAE657 SIAFI POSICAO ACUMULADA DA EXECUCAO ORCAMENTARIA DA DESPESA REFERENCIA: DEZEMBRO / 2020 PRODEMGE
UNIDADE ORCAMENTARIA: 1191 - SECRETARIA DE ESTADO DE FAZENDA ORGAO EXECUTOR: 1190

NATUREZA	IPE	F.P.	COTA DESCENTRALIZADA	DESPESA EMPENHADA	SALDO DE COTA DESCENTRALIZADA	DESPESA REALIZADA	SALDO DE EMPENHO
FUNCIONAL PROGRAMATICA: 04.123.084.4258.0001 - GESTAO DE ATIVOS E HAVERES							
3.1.90.13	0	10.1	69.400,90	69.400,90	0,00	69.400,90	0,00
3.1.90.92	0	10.1	24.045,81	24.045,81	0,00	24.045,81	0,00
3.1.91.13	0	10.1	339.159,47	339.159,47	0,00	339.159,47	0,00
3.3.90.14	0	10.1	2.036,70	2.036,70	0,00	2.036,70	0,00
3.3.90.33	0	10.1	1.276,74	1.276,74	0,00	1.276,74	0,00
3.3.90.37	0	10.1	246.244,82	246.220,72	24,10	246.220,72	0,00
3.3.90.39	0	10.1	1.526.220,94	1.524.441,61	1.779,33	1.524.441,61	0,00
3.3.90.40	0	10.1	21.436,00	21.436,00	0,00	21.436,00	0,00
3.3.90.46	0	10.7	207.839,72	207.839,72	0,00	207.839,72	0,00
3.3.90.47	0	10.1	3.347,60	3.347,60	0,00	3.347,60	0,00
3.3.90.49	0	10.7	4.851,00	4.851,00	0,00	4.851,00	0,00
3.3.90.93	0	10.1	30.367,21	30.339,91	27,30	30.339,91	0,00
SUBTOTAL			5.594.759,51	5.592.928,78	1.830,73	5.592.928,78	0,00
FUNCIONAL PROGRAMATICA: 04.123.084.4260.0001 - ENDIVIDAMENTO SUSTENTAVEL							
3.1.90.11	0	10.1	1.251.552,95	1.251.552,95	0,00	1.251.552,95	0,00
3.1.90.92	0	10.1	7.758,00	7.758,00	0,00	7.758,00	0,00
3.1.91.13	0	10.1	186.740,96	186.740,96	0,00	186.740,96	0,00
3.3.90.46	0	10.7	91.363,40	91.363,40	0,00	91.363,40	0,00
3.3.90.49	0	10.7	2.268,00	2.268,00	0,00	2.268,00	0,00
SUBTOTAL			1.539.683,31	1.539.683,31	0,00	1.539.683,31	0,00
FUNCIONAL PROGRAMATICA: 04.123.084.4261.0001 - GOVERNANCA DAS EMPRESAS ESTATAIS							
3.1.90.11	0	10.1	416.330,96	416.330,96	0,00	416.330,96	0,00
3.1.90.13	0	10.1	8.400,70	8.400,70	0,00	8.400,70	0,00
3.1.90.92	0	10.1	3.295,14	3.295,14	0,00	3.295,14	0,00
3.1.91.13	0	10.1	63.380,09	63.380,09	0,00	63.380,09	0,00
3.3.90.46	0	10.7	24.147,80	24.147,80	0,00	24.147,80	0,00
3.3.90.49	0	10.7	36,00	36,00	0,00	36,00	0,00
SUBTOTAL			515.590,69	515.590,69	0,00	515.590,69	0,00
FUNCIONAL PROGRAMATICA: 04.126.115.2048.0001 - TRANSFORMACAO DIGITAL							
4.4.90.52	0	74.1	6.075.850,00	6.075.850,00	0,00	6.075.850,00	0,00
SUBTOTAL			6.075.850,00	6.075.850,00	0,00	6.075.850,00	0,00
FUNCIONAL PROGRAMATICA: 04.126.115.2051.0001 - PROPOSICAO, AMPLIACAO E SUSTENTACAO DE SOLUCOES E ATENDIMENTO AOS USUARIOS DE TIC							
3.1.90.11	0	10.1	7.853.041,32	7.853.041,32	0,00	7.853.041,32	0,00
3.1.90.13	0	10.1	5.082,00	5.082,00	0,00	5.082,00	0,00

05/04/2021 20:03:21.5 E S T A D O D E M I N A S G E R A I S PAG. 4
RFCAE657 SIAFI POSICAO ACUMULADA DA EXECUCAO ORCAMENTARIA DA DESPESA REFERENCIA: DEZEMBRO / 2020 PRODEMGE
UNIDADE ORCAMENTARIA: 1191 - SECRETARIA DE ESTADO DE FAZENDA ORGAO EXECUTOR: 1190

NATUREZA IPE F.P.	COTA DESCENTRALIZADA	DESPESA EMPENHADA	SALDO DE COTA DESCENTRALIZADA	DESPESA REALIZADA	SALDO DE EMPENHO
FUNCIONAL PROGRAMATICA: 04.126.115.2051.0001 - PROPOSICAO, AMPLIACAO E SUSTENTACAO DE SOLUCOES E ATENDIMENTO AOS USUARIOS DE TIC					
3.1.90.92 0 10.1	79.508,09	79.508,09	0,00	79.508,09	0,00
3.1.91.13 0 10.1	1.255.944,15	1.255.944,15	0,00	1.255.944,15	0,00
3.3.90.14 0 10.1	542,19	542,19	0,00	542,19	0,00
3.3.90.33 0 10.1	1.118,40	1.118,40	0,00	1.118,40	0,00
3.3.90.39 0 10.1	741.714,41	340.127,12	401.587,29	340.127,12	0,00
3.3.90.39 0 29.1	13.364,11	0,00	13.364,11	0,00	0,00
3.3.90.40 0 10.1	20.763.419,12	20.758.382,18	5.036,94	20.758.382,18	0,00
3.3.90.40 0 29.1	4.803.662,26	4.675.098,62	128.563,64	4.675.098,62	0,00
3.3.90.46 0 10.7	487.128,23	487.128,23	0,00	487.128,23	0,00
3.3.90.49 0 10.7	3.951,00	3.951,00	0,00	3.951,00	0,00
3.3.90.93 0 10.1	1.022,37	1.022,37	0,00	1.022,37	0,00
SUBTOTAL	36.009.497,65	35.460.945,67	548.551,98	35.460.945,67	0,00
FUNCIONAL PROGRAMATICA: 04.126.115.2052.0001 - SUSTENTACAO DO DATA CENTER					
3.3.90.30 0 10.1	25.515,00	14.035,00	11.480,00	14.035,00	0,00
3.3.90.37 0 10.1	235.678,08	200.296,44	35.381,64	200.296,44	0,00
3.3.90.39 0 10.1	2.885.054,57	2.862.838,96	22.215,61	2.862.838,96	0,00
3.3.90.40 0 10.1	20.950.323,10	20.907.639,77	42.683,33	20.907.639,77	0,00
SUBTOTAL	24.096.570,75	23.984.810,17	111.760,58	23.984.810,17	0,00
FUNCIONAL PROGRAMATICA: 04.129.113.1036.0001 - MELHORIA DAS INSTALACOES FAZENDARIAS					
4.4.90.51 0 10.1	1.054.562,92	0,00	1.054.562,92	0,00	0,00
SUBTOTAL	1.054.562,92	0,00	1.054.562,92	0,00	0,00
FUNCIONAL PROGRAMATICA: 04.129.113.4278.0001 - GESTAO DA TRIBUTACAO, ARRECADACAO, FISCALIZACAO, C REDITO E COBRANCA					
3.1.90.11 0 10.1	68.456.344,87	68.456.344,87	0,00	68.456.344,87	0,00
3.1.90.11 0 11.1	24.532.956,96	24.532.956,96	0,00	24.532.956,96	0,00
3.1.90.13 0 10.1	40.274,62	40.274,62	0,00	40.274,62	0,00
3.1.90.13 0 11.1	16.375,59	16.375,59	0,00	16.375,59	0,00
3.1.90.92 0 10.1	683.361,91	683.361,91	0,00	683.361,91	0,00
3.1.90.92 0 11.1	1.311,42	1.311,42	0,00	1.311,42	0,00
3.1.91.13 0 10.1	9.162.239,09	9.162.239,09	0,00	9.162.239,09	0,00
3.1.91.13 0 11.1	3.056.888,03	3.056.888,03	0,00	3.056.888,03	0,00
3.3.90.14 0 10.1	532,35	532,35	0,00	532,35	0,00
3.3.90.30 0 10.1	50,00	50,00	0,00	50,00	0,00
3.3.90.30 0 29.1	2.620,00	2.620,00	0,00	2.620,00	0,00
3.3.90.33 0 10.1	4.580,95	3.091,67	1.489,28	3.091,67	0,00
3.3.90.33 0 29.1	1.000,00	0,00	1.000,00	0,00	0,00
3.3.90.35 0 29.1	41.834,28	41.834,28	0,00	41.834,28	0,00
3.3.90.36 0 10.1	369,80	369,80	0,00	369,80	0,00

05/04/2021 20:03:21.5 E S T A D O D E M I N A S G E R A I S PAG. 5
RFCAE657 SIAFI POSICAO ACUMULADA DA EXECUCAO ORCAMENTARIA DA DESPESA REFERENCIA: DEZEMBRO / 2020 PRODEMGE
UNIDADE ORCAMENTARIA: 1191 - SECRETARIA DE ESTADO DE FAZENDA ORGAO EXECUTOR: 1190

NATUREZA	IPE	F.P.	COTA DESCENTRALIZADA	DESPESA EMPENHADA	SALDO DE COTA DESCENTRALIZADA	DESPESA REALIZADA	SALDO DE EMPENHO
FUNCIONAL PROGRAMATICA: 04.129.113.4278.0001 - GESTAO DA TRIBUTACAO, ARRECADACAO, FISCALIZACAO, C REDITO E COBRANCA							
3.3.90.37	0	10.1	35.884,87	35.783,21	101,66	35.783,21	0,00
3.3.90.37	0	29.1	18.500,00	18.500,00	0,00	18.500,00	0,00
3.3.90.39	0	10.1	1.233.068,22	939.171,72	293.896,50	939.171,72	0,00
3.3.90.39	0	29.1	588.678,89	477.047,71	111.631,18	477.047,71	0,00
3.3.90.40	0	10.1	78.894,03	78.233,95	660,08	78.233,95	0,00
3.3.90.40	0	29.1	47.055,97	46.976,94	79,03	46.976,94	0,00
3.3.90.46	0	10.7	6.126.648,67	6.126.648,67	0,00	6.126.648,67	0,00
3.3.90.47	0	10.1	4.543,79	4.543,79	0,00	4.543,79	0,00
3.3.90.49	0	10.7	47.367,00	47.367,00	0,00	47.367,00	0,00
3.3.90.93	0	10.1	148.123,35	148.123,35	0,00	148.123,35	0,00
3.3.90.93	0	29.1	49.151,82	49.151,82	0,00	49.151,82	0,00
SUBTOTAL			114.378.656,48	113.969.798,75	408.857,73	113.969.798,75	0,00
FUNCIONAL PROGRAMATICA: 04.129.113.4282.0001 - CONTROLE FISCAL							
3.1.90.05	0	11.1	1,92	1,92	0,00	1,92	0,00
3.1.90.07	0	10.1	1.399,44	1.399,44	0,00	1.399,44	0,00
3.1.90.07	0	11.1	1.713,68	1.713,68	0,00	1.713,68	0,00
3.1.90.11	0	10.1	260.601.449,70	260.601.449,70	0,00	260.601.449,70	0,00
3.1.90.11	0	11.1	320.721.146,84	320.721.146,84	0,00	320.721.146,84	0,00
3.1.90.13	0	11.1	2.160,00	2.160,00	0,00	2.160,00	0,00
3.1.90.16	0	10.1	378.346,32	378.346,32	0,00	378.346,32	0,00
3.1.90.16	0	11.1	816.048,49	816.048,49	0,00	816.048,49	0,00
3.1.90.92	0	10.1	75.985,40	75.985,40	0,00	75.985,40	0,00
3.1.90.92	0	11.1	3.555.276,04	3.555.276,04	0,00	3.555.276,04	0,00
3.1.91.13	0	10.1	39.099.704,75	39.099.704,75	0,00	39.099.704,75	0,00
3.1.91.13	0	11.1	34.660.914,30	34.660.914,30	0,00	34.660.914,30	0,00
3.3.90.08	0	10.1	1,44	1,44	0,00	1,44	0,00
3.3.90.08	0	10.7	0,96	0,96	0,00	0,96	0,00
3.3.90.14	0	10.1	68.052,97	43.542,59	24.510,38	43.542,59	0,00
3.3.90.14	0	29.1	11.721,58	1.356,90	10.364,68	1.356,90	0,00
3.3.90.30	0	10.1	78.599,36	51.182,20	27.417,16	51.182,20	0,00
3.3.90.30	0	29.1	250,30	250,30	0,00	250,30	0,00
3.3.90.32	0	10.1	312,00	0,00	312,00	0,00	0,00
3.3.90.33	0	10.1	50.839,45	42.082,08	8.757,37	42.082,08	0,00
3.3.90.36	0	10.1	871.101,80	870.477,45	624,35	870.477,45	0,00
3.3.90.36	0	29.1	418.858,42	383.290,92	35.567,50	383.290,92	0,00
3.3.90.37	0	10.1	4.894.882,87	4.877.841,50	17.041,37	4.877.841,50	0,00
3.3.90.37	0	29.1	4.258.526,76	4.237.025,77	21.500,99	4.237.025,77	0,00
3.3.90.39	0	10.1	5.113.709,80	4.871.896,46	241.813,34	4.871.896,46	0,00
3.3.90.39	0	29.1	527.210,36	473.693,63	53.516,73	473.693,63	0,00
3.3.90.40	0	10.1	213.507,33	194.544,89	18.962,44	194.544,89	0,00
3.3.90.40	0	29.1	16.913,00	12.824,92	4.088,08	12.824,92	0,00
3.3.90.46	0	10.7	39.626.842,97	39.626.842,97	0,00	39.626.842,97	0,00
3.3.90.47	0	10.1	84.441,49	79.054,75	5.386,74	79.054,75	0,00

05/04/2021 20:03:21.5 E S T A D O D E M I N A S G E R A I S PAG. 6
RFCAE657 SIAFI POSICAO ACUMULADA DA EXECUCAO ORCAMENTARIA DA DESPESA REFERENCIA: DEZEMBRO / 2020 PRODEMGE
UNIDADE ORCAMENTARIA: 1191 - SECRETARIA DE ESTADO DE FAZENDA ORGAO EXECUTOR: 1190

NATUREZA	IPE	F.P.	COTA DESCENTRALIZADA	DESPESA EMPENHADA	SALDO DE COTA DESCENTRALIZADA	DESPESA REALIZADA	SALDO DE EMPENHO
FUNCIONAL PROGRAMATICA: 04.129.113.4282.0001 - CONTROLE FISCAL							
3.3.90.47	0	29.1	2.471,74	2.471,74	0,00	2.471,74	0,00
3.3.90.49	0	10.7	304.470,00	304.470,00	0,00	304.470,00	0,00
3.3.90.92	0	10.1	40.135,81	40.135,81	0,00	40.135,81	0,00
3.3.90.92	0	29.1	1.410,35	1.410,35	0,00	1.410,35	0,00
3.3.90.93	0	10.1	341.896,54	332.964,69	8.931,85	332.964,69	0,00
3.3.90.93	0	29.1	196,99	196,99	0,00	196,99	0,00
SUBTOTAL			716.840.501,17	716.361.706,19	478.794,98	716.361.706,19	0,00
FUNCIONAL PROGRAMATICA: 04.129.113.4284.0001 - NOTA FISCAL MINEIRA							
3.3.90.39	1	10.1	366.287,48	366.287,47	0,01	366.287,47	0,00
3.3.90.40	1	10.1	1.123.241,92	1.090.762,97	32.478,95	1.090.762,97	0,00
4.4.90.40	1	10.1	1.269.321,44	1.126.773,60	142.547,84	1.126.773,60	0,00
4.4.90.52	1	10.1	25.034.301,95	22.922.894,26	2.111.407,69	22.922.894,26	0,00
SUBTOTAL			27.793.152,79	25.506.718,30	2.286.434,49	25.506.718,30	0,00
FUNCIONAL PROGRAMATICA: 04.129.113.4312.0001 - GESTAO EFICENTE E TRANSPARENCIA DO CONTENCIOSO ADM INISTRATIVO TRIBUTARIO							
3.1.90.11	0	10.1	7.927.937,94	7.927.937,94	0,00	7.927.937,94	0,00
3.1.90.13	0	10.1	25.515,60	25.515,60	0,00	25.515,60	0,00
3.1.90.92	0	10.1	65.993,83	65.993,83	0,00	65.993,83	0,00
3.1.91.13	0	10.1	1.128.227,20	1.128.227,20	0,00	1.128.227,20	0,00
3.3.90.37	0	10.1	323.395,31	323.395,31	0,00	323.395,31	0,00
3.3.90.39	0	10.1	79.227,47	79.226,58	0,89	79.226,58	0,00
3.3.90.40	0	10.1	103.240,04	102.625,14	614,90	102.625,14	0,00
3.3.90.46	0	10.7	499.413,79	499.413,79	0,00	499.413,79	0,00
3.3.90.47	0	10.1	649,27	649,27	0,00	649,27	0,00
3.3.90.49	0	10.7	4.356,00	4.356,00	0,00	4.356,00	0,00
3.3.90.92	0	10.1	434,84	434,84	0,00	434,84	0,00
3.3.90.93	0	10.1	22.173,86	22.173,86	0,00	22.173,86	0,00
SUBTOTAL			10.180.565,15	10.179.949,36	615,79	10.179.949,36	0,00
TOTAL			1.114.480.831,57	1.107.986.810,62	6.494.020,95	1.107.986.810,62	0,00

9) Demonstrativo da Receita e Despesa, Segundo as Categorias Econômicas

GOVERNO DO ESTADO DE MINAS GERAIS
SECRETARIA DE ESTADO DE FAZENDA
SUPERINTENDÊNCIA CENTRAL DE CONTADORIA GERAL

BALANÇO DE 2020

DEMONSTRATIVO DA RECEITA E DESPESA, SEGUNDO AS CATEGORIAS ECONÔMICAS

18/02/2021 13:17:54

1191 - SECRETARIA DE ESTADO DE FAZENDA

ADMINISTRAÇÃO DIRETA
ANEXO 01 LEI 4320

RECEITAS			DESPESAS		
RECEITAS CORRENTES		83.698,01	DESPESAS CORRENTES		975.844.875,95
RECEITA PATRIMONIAL	83.698,01		PESSOAL E ENCARGOS SOCIAIS	774.319.380,90	
			OUTRAS DESPESAS CORRENTES	201.525.495,05	
			DESPESAS INTRA-ORÇAMENTÁRIAS		97.216.416,81
			PESSOAL E ENCARGOS SOCIAIS	97.216.416,81	
COTA FINANCEIRA RECEBIDA - CUSTEIO		148.393.194,71			
SOMA		148.476.892,72	SOMA		1.073.061.292,76
DÉFICIT DO ORÇAMENTO CORRENTE		924.584.400,04			
TOTAL		1.073.061.292,76	TOTAL		1.073.061.292,76
			DÉFICIT DO ORÇAMENTO CORRENTE		924.584.400,04
RECEITAS DE CAPITAL		15.660.031,66	DESPESAS DE CAPITAL		34.925.517,86
TRANSFERÊNCIAS DE CAPITAL	15.660.031,66		INVESTIMENTOS	34.925.517,86	
COTA FINANCEIRA RECEBIDA - CAPITAL		28.849.667,86			
SOMA DAS RECEITAS DE CAPITAL		44.509.699,52			
SOMA		44.509.699,52	SOMA		34.925.517,86
DÉFICIT DA EXECUÇÃO ORÇAMENTÁRIA		915.000.218,38			
TOTAL		959.509.917,90	TOTAL		959.509.917,90

R E S U M O

RECEITAS CORRENTES	148.476.892,72	DESPESAS CORRENTES	1.073.061.292,76
RECEITAS DE CAPITAL	44.509.699,52	DESPESAS DE CAPITAL	34.925.517,86
SOMA	192.986.592,24	SOMA	1.107.986.810,62
DÉFICIT DA EXECUÇÃO ORÇAMENTÁRIA	915.000.218,38		
TOTAL	1.107.986.810,62	TOTAL	1.107.986.810,62

10) Demonstrativo da Receita Orçamentária Arrecadada

GOVERNO DO ESTADO DE MINAS GERAIS
SECRETARIA DE ESTADO DE FAZENDA
SUPERINTENDÊNCIA CENTRAL DE CONTADORIA GERAL

BALANÇO DE 2020

DEMONSTRATIVO DA RECEITA ORÇAMENTÁRIA - ARRECADAÇÃO GERAL

18/02/2021 13:33:41

1191 - SECRETARIA DE ESTADO DE FAZENDA

ADMINISTRAÇÃO DIRETA
ANEXO 02 LEI 4320

CÓDIGO	TÍTULO	DETALHES	TIPO DE RECEITA	DESDOBRAMENTOS	ESPÉCIE	CATEGORIA ECONÔMICA ORIGEM
1000.00.0.0.00.000	RECEITAS CORRENTES					83.698,01
1300.00.0.0.00.000	RECEITA PATRIMONIAL					83.698,01
1320.00.0.0.00.000	VALORES MOBILIARIOS				83.698,01	
1321.00.0.0.00.000	JUROS E CORRECOES MONETARIAS			83.698,01		
1321.00.1.0.00.000	REMUNERACAO DE DEPOSITOS BANCARIOS			83.698,01		
1321.00.1.1.00.000	REMUNERACAO DE DEPOSITOS BANCARIOS - PRINCIPAL		83.698,01			
1321.00.1.1.01.000	REMUNERACAO DE DEPOSITOS BANCARIOS - PRINCIPAL	83.698,01				
2000.00.0.0.00.000	RECEITAS DE CAPITAL					15.660.031,66
2400.00.0.0.00.000	TRANSFERENCIAS DE CAPITAL					15.660.031,66
2440.00.0.0.00.000	TRANSFERENCIAS DE INSTITUICOES PRIVADAS				15.660.031,66	
2448.00.0.0.00.000	TRANSFERENCIAS DE INSTITUICOES PRIVADAS - ESPECIFICA E/M			15.660.031,66		
2448.10.0.0.00.000	TRANSFERENCIAS DE CONVENIOS DE INSTITUICOES PRIVADAS			15.660.031,66		
2448.10.1.0.00.000	TRANSFERENCIAS DE CONVENIOS DE INSTITUICOES PRIVADAS			15.660.031,66		
2448.10.1.1.00.000	TRANSFERENCIAS DE CONVENIOS DE INSTITUICOES PRIVADAS - PRINCIPAL		15.660.031,66			
2448.10.1.1.08.000	EMPRESAS DO SETOR SUCROENERGETICO	15.660.031,66				
2448.10.1.1.08.002	EMPRESAS DO SETOR SUCROENERGETICO/SECRETARIA DE ESTADO DE FAZENDA	15.660.031,66				
TOTAL						15.743.729,67

11) Demonstrativo da Composição da Despesa Autorizada

GOVERNO DO ESTADO DE MINAS GERAIS
SECRETARIA DE ESTADO DE FAZENDA
SUPERINTENDÊNCIA CENTRAL DE CONTADORIA GERAL

BALANÇO DE 2020

DEMONSTRATIVO DA COMPOSIÇÃO DA DESPESA AUTORIZADA

18/02/2021 13:35:02

ADMINISTRAÇÃO DIRETA

1191 - SECRETARIA DE ESTADO DE FAZENDA

L E G I S L A Ç Ã O		CRÉDITOS ORÇAMENTÁRIOS	CRÉDITOS SUPLEMENTARES	ESPECIAIS E EXTRAORDINÁRIOS	ANULAÇÃO	AUTORIZAÇÃO FINAL
1191 - SECRETARIA DE ESTADO DE FAZENDA						
LEI	23579 DE 15.01.2020	1.225.570.104,00	0,00	0,00	0,00	1.225.570.104,00
NR SIAFI	20 DE 10.03.2020	0,00	6.230.959,51	0,00	0,00	6.230.959,51
NR SIAFI	51 DE 30.04.2020	0,00	3.420.959,00	0,00	3.420.959,00	0,00
NR SIAFI	62 DE 20.05.2020	0,00	286.040.252,00	0,00	286.040.252,00	0,00
NR SIAFI	82 DE 23.06.2020	0,00	45.900.000,00	0,00	45.900.000,00	0,00
NR SIAFI	118 DE 31.07.2020	0,00	0,00	0,00	14.000.000,00	-14.000.000,00
NR SIAFI	128 DE 14.08.2020	0,00	1.671.353,22	0,00	1.020.000,00	651.353,22
NR SIAFI	130 DE 19.08.2020	0,00	19.640.000,00	0,00	27.565.657,00	-7.925.657,00
NR SIAFI	140 DE 27.08.2020	0,00	0,00	0,00	3.510.618,00	-3.510.618,00
NR SIAFI	143 DE 01.09.2020	0,00	0,00	0,00	601.937,46	-601.937,46
NR SIAFI	145 DE 04.09.2020	0,00	0,00	0,00	8.000.000,00	-8.000.000,00
NR SIAFI	154 DE 22.09.2020	0,00	27.100.000,00	0,00	13.100.000,00	14.000.000,00
NR SIAFI	167 DE 15.10.2020	0,00	2.507.677,02	0,00	2.507.677,02	0,00
NR SIAFI	185 DE 13.11.2020	0,00	998.000,00	0,00	998.000,00	0,00
NR SIAFI	190 DE 23.11.2020	0,00	1.777.802,42	0,00	40.000,00	1.737.802,42
NR SIAFI	194 DE 27.11.2020	0,00	6.363.824,71	0,00	6.363.824,71	0,00
NR SIAFI	197 DE 02.12.2020	0,00	997.696,00	0,00	0,00	997.696,00
NR SIAFI	213 DE 22.12.2020	0,00	84.562,92	0,00	14.484.516,28	-14.399.953,36
NR SIAFI	217 DE 29.12.2020	0,00	10.000,00	0,00	5.734.344,50	-5.724.344,50
TOTAL		1.225.570.104,00	402.743.086,80	0,00	433.287.785,97	1.195.025.404,83

12) Demonstrativo Segundo a Natureza da Despesa por Item – Consolidação Geral

GOVERNO DO ESTADO DE MINAS GERAIS
SECRETARIA DE ESTADO DE FAZENDA
SUPERINTENDÊNCIA CENTRAL DE CONTADORIA GERAL

BALANÇO DE 2020

DEMONSTRATIVO SEGUNDO A NATUREZA DA DESPESA POR ITEM - CONSOLIDAÇÃO GERAL

18/02/2021 13:49:25

1191 - SECRETARIA DE ESTADO DE FAZENDA

ADMINISTRAÇÃO DIRETA
ANEXO 02 LEI 4320

CÓDIGO	TÍTULO	ITEM	ELEMENTO	MODALIDADE	GRUPO DE DESPESA	CATEGORIA ECONÔMICA
300000	DESPESAS CORRENTES					1.073.061.292,76
310000	PESSOAL E ENCARGOS SOCIAIS				871.535.797,71	
319000	APLICACOES DIRETAS			774.319.380,90		
319005	OUTROS BENEFICIOS PREVIDENCIARIOS DO SERVIDOR OU DO MILITAR		1,92			
319005	09 SALARIO-FAMILIA	1,92				
319007	CONTRIBUICAO A ENTIDADES FECHADAS DE PREVIDENCIA		5.358,55			
319007	01 CONTRIBUICAO A ENTIDADES FECHADAS DE PREVIDENCIA	5.358,55				
319011	VENCIMENTOS E VANTAGENS FIXAS - PESSOAL CIVIL		765.460.820,04			
319011	01 VENCIMENTOS	179.594.940,30				
319011	03 ADICIONAL POR TEMPO DE SERVICO	132.691.146,21				
319011	12 GRATIFICACAO DE ESTIMULO A PRODUCAO INDIVIDUAL - GEPI	301.749.478,04				
319011	17 GRATIFICACAO DE CARGO EM COMISSAO	58.368.211,87				
319011	19 VANTAGEM PESSOAL	11.994.843,55				
319011	21 ABONO DE FERIAS	18.956.198,22				
319011	22 GRATIFICACAO DE NATAL	60.043.770,56				
319011	34 HONORARIOS	6.077,62				
319011	43 GRATIFICACAO DE ORGAO DE DELIBERACAO COLETIVA	190.701,00				
319011	45 VANTAGEM TEMPORARIA INCORPORAVEL	2.779,20				
319011	46 GRATIFICACAO DE DESEMPENHO DE PRODUTIVIDADE INDIVIDUAL E INSTITUCIONAL	1.862.673,47				
319013	OBRIGACOES PATRONAIS		1.226.591,61			
319013	04 INSS - FOLHA	1.202.749,92				
319013	05 OBRIGACAO PATRONAL - PESSOAL ATIVO	23.841,69				
319016	OUTRAS DESPESAS VARIAVEIS - PESSOAL CIVIL		1.336.361,50			
319016	05 FERIAS-PREMIO	1.336.361,50				
319092	DESPESAS DE EXERCICIOS ANTERIORES		4.924.287,65			
319092	01 DESPESAS DE EXERCICIOS ANTERIORES - PESSOAL	4.924.287,65				
319096	RESSARCIMENTO DE DESPESAS DE PESSOAL REQUISITADO		1.365.959,63			
319096	01 RESSARCIMENTO DE DESPESAS DE PESSOAL REQUISITADO	1.365.959,63				
319100	APLICACAO DIRETA DECORRENTE DE OPERACOES ENTRE ORGAOS, FUNDOS E ENTIDA			97.216.416,81		
319113	OBRIGACOES PATRONAIS		97.216.416,81			
319113	05 OBRIGACAO PATRONAL - PESSOAL ATIVO	96.163.667,54				
319113	21 OBRIGACAO PATRONAL - PESSOAL ATIVO - DESPESAS COM ASSISTENCIA A SAUDE	1.052.749,27				
330000	OUTRAS DESPESAS CORRENTES				201.525.495,05	
339000	APLICACOES DIRETAS			201.525.495,05		
339008	OUTROS BENEFICIOS ASSISTENCIAIS		2,40			
339008	10 SALARIO FAMILIA	2,40				
339014	DIARIAS - CIVIL		69.675,81			
339014	01 DIARIAS - CIVIL	69.675,81				
339030	MATERIAL DE CONSUMO		537.094,82			
339030	03 UTENSILIOS PARA COPA, REFEITORIO E COZINHA	224,00				
339030	05 MATERIAL PARA ESCRITORIO	101.228,40				
339030	10 MATERIAL MEDICO E HOSPITALAR	62.406,00				
339030	16 MATERIAL DE INFORMATICA	18.012,00				
339030	17 ARTIGOS PARA LIMPEZA E HIGIENE	47.342,70				
339030	19 MATERIAL P/ MANUT. E REPAROS DE IMOVEIS DE PROPRIEDADE DA ADM. PUBLICA	26.100,66				
339030	20 MATERIAL ELETRICO	74.729,61				
339030	21 MATERIAL P/ MANUT. E REPAROS DE BENS DE DOMINIO PUB. OU DE TERCEIROS	1.362,22				
339030	22 FERRAMENTAS, FERRAGENS E UTENSILIOS	23.425,22				
339030	24 PECAS E ACESSORIOS P/ EQUIP. E OUTROS MATERIAIS PERMANENTES	8.715,00				
339030	26 COMBUSTIVEIS E LUBRIFICANTES PARA VEICULOS AUTOMOTORES	165.408,11				
339030	27 COMBUSTIVEIS E LUBRIFICANTES P/ EQUIP. E OUTROS MAT. PERMANENTES	7.853,90				
339030	99 OUTROS MATERIAIS	287,00				

GOVERNO DO ESTADO DE MINAS GERAIS
SECRETARIA DE ESTADO DE FAZENDA
SUPERINTENDÊNCIA CENTRAL DE CONTADORIA GERAL

BALANÇO DE 2020

DEMONSTRATIVO SEGUNDO A NATUREZA DA DESPESA POR ITEM - CONSOLIDAÇÃO GERAL

18/02/2021 13:49:25

1191 - SECRETARIA DE ESTADO DE FAZENDA

ADMINISTRAÇÃO DIRETA
ANEXO 02 LEI 4320

CÓDIGO		TÍTULO	ITEM	ELEMENTO	MODALIDADE	GRUPO DE DESPESA	CATEGORIA ECONÔMICA
339033		PASSAGENS E DESPESAS COM LOCOMOCAO		114.400,00			
339033	01	PASSAGENS - PESSOA FISICA	5.012,49				
339033	02	DESPESAS COM TRANSPORTE URBANO, PEDAGIO E ESTACIONAMETO PESSOA FISICA	8.623,47				
339033	04	PASSAGENS - PESSOA JURIDICA	100.764,04				
339035		SERVICOS DE CONSULTORIA		41.834,28			
339035	02	SERVICOS DE CONSULTORIA - PESSOA JURIDICA	41.834,28				
339036		OUTROS SERVICOS DE TERCEIROS - PESSOA FISICA		1.289.252,68			
339036	01	ESTAGIARIOS	34.914,51				
339036	11	LOCACAO DE BENS IMOVEIS	1.228.620,82				
339036	12	DESPESAS MIUDAS DE PRONTO PAGAMENTO	994,20				
339036	22	TAXA DE CONDOMINIO	24.293,15				
339036	99	OUTRAS DESPESAS PAGAS A PESSOAS FISICAS	430,00				
339037		LOCACAO DE MAO-DE-OBRA		11.106.869,83			
339037	01	LOCACAO DE SERVICOS DE CONSERVACAO E LIMPEZA	5.622.511,70				
339037	02	LOCACAO DE SERVICOS DE APOIO ADMINISTRATIVO	2.430.019,11				
339037	04	LOCACAO DE SERVICOS DE APOIO ADMINISTRATIVO REALIZADOS PELA MGS	3.054.339,02				
339039		OUTROS SERVICOS DE TERCEIROS - PESSOA JURIDICA		64.969.591,58			
339039	04	CONFECCAO EM GERAL	5.920,00				
339039	06	TRANSPORTE E ACONDICIONAMENTO DE MATERIAIS	3.999,99				
339039	10	PREMIOS DE SEGUROS	8.540,05				
339039	11	ASSINATURAS DE JORNAIS, REVISTAS E PERIODICOS	4.320,00				
339039	12	TARIFA DE ENERGIA ELETRICA	1.258.998,83				
339039	13	TARIFA DE AGUA E ESGOTO	319.708,75				
339039	14	SERVICO DE TELEFONIA	179,79				
339039	15	SERVICO POSTAL-TELEGRAFICO	1.257.796,25				
339039	17	LOCACAO DE VEICULOS	27.070,68				
339039	19	LOCACAO DE MAQUINAS E EQUIPAMENTOS	500.278,60				
339039	20	LOCACAO DE BENS IMOVEIS	703.483,40				
339039	21	REPAROS DE EQUIPAMENTOS, INSTALACOES E MATERIAL PERMANENTE	2.853.533,85				
339039	22	REPAROS DE BENS IMOVEIS	240.377,16				
339039	26	ENCARGOS FINANCEIROS	52.502.650,11				
339039	30	MULTAS DE TRANSITO	499,85				
339039	31	LOCACAO DE SERVICOS GRAFICOS	210,00				
339039	37	TAXA DE CONDOMINIO	659.314,61				
339039	43	SERVICO DE ADMINISTRACAO E GERENCIAMENTO DE FROTA DE VEICULOS	241.050,67				
339039	53	CURSOS DE FORMACAO E CAPACITACAO PROMOVIDOS PELO ESTADO	366.287,47				
339039	60	SERVICOS DE ATENDIMENTO AO CIDADAO	772.271,80				
339039	62	SERVICOS DE VIGILANCIA OSTENSIVA	103.598,83				
339039	69	CONTRATOS DE ENERGIA ELETRICA	1.587.630,83				
339039	71	SERVICOS TECN DE IMPLANTACAO GESTAO E ADM DO SIST DE OBSERV ELETRONICA	13.911,11				
339039	87	SERVICOS DE GERENCIAMENTO E FORNECIMENTO DE COMBUSTIVEL	24.000,00				
339039	99	OUTROS SERVICOS PESSOA JURIDICA	1.513.958,95				
339040		SERVICOS DE TECNOLOGIA DA INFORMACAO E COMUNICACAO - PESSOA JURIDICA		68.010.815,37			
339040	02	SERVICO DE TECNOLOGIA DA INFORMACAO	43.357.957,40				
339040	03	SERVICO DE INFORMATICA EXECUTADO PELA PRODEMGE	21.207.305,56				
339040	04	SERVICO DE TELECOMUNICACAO	1.376.317,70				
339040	05	REDE IP MULTISSERVICOS	2.069.234,71				
339046		AUXILIO-ALIMENTACAO		54.021.129,82			
339046	01	AUXILIO-ALIMENTACAO - PECUNIA	54.021.129,82				
339047		OBRIGACOES TRIBUTARIAS E CONTRIBUTIVAS		90.388,53			
339047	03	IMPOSTO PREDIAL TERRITORIAL URBANO - IPTU	60.652,55				
339047	07	TAXA DE LIMPEZA PUBLICA E COLETA DE RESIDUOS	26.658,47				

GOVERNO DO ESTADO DE MINAS GERAIS
SECRETARIA DE ESTADO DE FAZENDA
SUPERINTENDÊNCIA CENTRAL DE CONTADORIA GERAL

BALANÇO DE 2020

DEMONSTRATIVO SEGUNDO A NATUREZA DA DESPESA POR ITEM - CONSOLIDAÇÃO GERAL

18/02/2021 13:49:25

1191 - SECRETARIA DE ESTADO DE FAZENDA

ADMINISTRAÇÃO DIRETA
ANEXO 02 LEI 4320

CÓDIGO		TÍTULO	ITEM	ELEMENTO	MODALIDADE	GRUPO DE DESPESA	CATEGORIA ECONÔMICA
339047	99	OUTROS - OBRIGACOES TRIBUTARIAS E CONTRIBUTIVAS	3.077,51				
339049		AUXILIO-TRANSPORTE		501.250,90			
339049	01	AUXILIO-TRANSPORTE - PECUNIA	492.471,00				
339049	05	AUXILIO TRANSPORTE PAGO A ESTAGIARIOS PECUNIA	8.779,90				
339092		DESPESAS DE EXERCICIOS ANTERIORES		56.549,33			
339092	02	DESPESAS DE EXERCICIOS ANTERIORES - OUTRAS DESPESAS	56.549,33				
339093		INDENIZACOES E RESTITUICOES		716.639,70			
339093	01	AJUDA DE CUSTO	368.122,28				
339093	99	OUTRAS INDENIZACOES E RESTITUICOES	348.517,42				
400000		DESPESAS DE CAPITAL					34.925.517,86
440000		INVESTIMENTOS				34.925.517,86	
449000		APLICACOES DIRETAS			34.925.517,86		
449040		SERVICOS DE TECNOLOGIA DA INFORMACAO E COMUNICACAO - PESSOA JURIDICA		5.926.773,60			
449040	06	AQUISIÇÃO DE SOFTWARE	1.126.773,60				
449040	07	AQUISICAO DE SOFTWARE DESENVOLVIDO PELA PRODEMGE	4.800.000,00				
449052		EQUIPAMENTOS E MATERIAL PERMANENTE		28.998.744,26			
449052	07	EQUIPAMENTOS DE INFORMATICA	28.998.744,26				
TOTAL							1.107.986.810,62

13) Demonstrativo por Funções, Subfunções, Programas e Projetos/Atividades

GOVERNO DO ESTADO DE MINAS GERAIS
SECRETARIA DE ESTADO DE FAZENDA
SUPERINTENDÊNCIA CENTRAL DE CONTADORIA GERAL

BALANÇO DE 2020

PROGRAMA DE TRABALHO DO GOVERNO

18/02/2021 13:52:24

DEMONSTRATIVO POR FUNÇÕES, SUBFUNÇÕES, PROGRAMA, PROJETOS E ATIVIDADES

ADMINISTRAÇÃO DIRETA
ANEXO 06 LEI 4320

1191 - SECRETARIA DE ESTADO DE FAZENDA

CÓDIGO	TÍTULO	PROJETOS	ATIVIDADES	TOTAL
04	ADMINISTRACAO		1.107.986.810,62	1.107.986.810,62
04 122	ADMINISTRACAO GERAL		80.663.408,95	80.663.408,95
04 122 705	APOIO AS POLITICAS PUBLICAS		80.663.408,95	80.663.408,95
04 122 705 2500	ASSESSORAMENTO E GERENCIAMENTO DE POLITICAS PUBLICAS		80.663.408,95	80.663.408,95
04 123	ADMINISTRACAO FINANCEIRA		95.783.623,23	95.783.623,23
04 123 084	TESOURO RESPONSAVEL E TRANSPARENTE		95.783.623,23	95.783.623,23
04 123 084 4199	CONTROLE E OPERACOES FINANCEIRAS DOS RECURSOS ESTADUAIS		57.270.003,68	57.270.003,68
04 123 084 4247	GESTAO ESTRATEGICA E PLANEJAMENTO FINANCEIRO		696.006,56	696.006,56
04 123 084 4251	CONTADORIA TRANSPARENTE		3.112.876,82	3.112.876,82
04 123 084 4252	CONTADORIA LEGAL		2.046.039,52	2.046.039,52
04 123 084 4255	GOVERNANCA DO SISTEMA INTEGRADO UTILIZADO PARA A EXECUCAO ORCAMENTARIA, FINANCEIRA, PATRIMONIAL E C		25.010.493,87	25.010.493,87
04 123 084 4258	GESTAO DE ATIVOS E HAVERES		5.592.928,78	5.592.928,78
04 123 084 4260	ENDIVIDAMENTO SUSTENTAVEL		1.539.683,31	1.539.683,31
04 123 084 4261	GOVERNANCA DAS EMPRESAS ESTATAIS		515.590,69	515.590,69
04 126	TECNOLOGIA DA INFORMACAO		65.521.605,84	65.521.605,84
04 126 115	GESTAO DA INFORMACAO COM USO DE TECNOLOGIA E COMUNICACAO		65.521.605,84	65.521.605,84
04 126 115 2048	TRANSFORMACAO DIGITAL		6.075.850,00	6.075.850,00
04 126 115 2051	PROPOSICAO, AMPLIACAO E SUSTENTACAO DE SOLUCOES E ATENDIMENTO AOS USUARIOS DE TIC		35.460.945,67	35.460.945,67
04 126 115 2052	SUSTENTACAO DO DATA CENTER		23.984.810,17	23.984.810,17
04 129	ADMINISTRACAO DE RECEITAS		866.018.172,60	866.018.172,60
04 129 113	GESTAO EFICIENTE DA ADMINISTRACAO TRIBUTARIA		866.018.172,60	866.018.172,60
04 129 113 4278	GESTAO DA TRIBUTACAO, ARRECADACAO, FISCALIZACAO, CREDITO E COBRANCA		113.969.798,75	113.969.798,75
04 129 113 4282	CONTROLE FISCAL		716.361.706,19	716.361.706,19
04 129 113 4284	NOTA FISCAL MINEIRA		25.506.718,30	25.506.718,30
04 129 113 4312	GESTAO EFICENTE E TRANSPARENCIA DO CONTENCIOSO ADMINISTRATIVO TRIBUTARIO		10.179.949,36	10.179.949,36
TOTAL			1.107.986.810,62	1.107.986.810,62

GOVERNO DO ESTADO DE MINAS GERAIS
SECRETARIA DE ESTADO DE FAZENDA
SUPERINTENDÊNCIA CENTRAL DE CONTADORIA GERAL

BALANÇO DE 2020

PROGRAMA DE TRABALHO DO GOVERNO

18/02/2021 13:58:08

DEMONSTRATIVO DA DESPESA POR FUNÇÕES, SUBFUNÇÕES E PROGRAMA, CONFORME VÍNCULO DE RECURSOS

1191 - SECRETARIA DE ESTADO DE FAZENDA

ADMINISTRAÇÃO DIRETA
ANEXO 08 LEI 4320

CÓDIGO	TÍTULO	ORDINÁRIOS	VINCULADOS	TOTAL
04	ADMINISTRACAO	683.100.767,03	424.886.043,59	1.107.986.810,62
04 122	ADMINISTRACAO GERAL	80.104.853,57	558.555,38	80.663.408,95
04 122 705	APOIO AS POLITICAS PUBLICAS	80.104.853,57	558.555,38	80.663.408,95
04 123	ADMINISTRACAO FINANCEIRA	75.320.529,18	20.463.094,05	95.783.623,23
04 123 084	TESOURO RESPONSAVEL E TRANSPARENTE	75.320.529,18	20.463.094,05	95.783.623,23
04 126	TECNOLOGIA DA INFORMACAO	54.770.657,22	10.750.948,62	65.521.605,84
04 126 115	GESTAO DA INFORMACAO COM USO DE TECNOLOGIA E COMUNICACAO	54.770.657,22	10.750.948,62	65.521.605,84
04 129	ADMINISTRACAO DE RECEITAS	472.904.727,06	393.113.445,54	866.018.172,60
04 129 113	GESTAO EFICIENTE DA ADMINISTRACAO TRIBUTARIA	472.904.727,06	393.113.445,54	866.018.172,60
TOTAL		683.100.767,03	424.886.043,59	1.107.986.810,62

GOVERNO DO ESTADO DE MINAS GERAIS
SECRETARIA DE ESTADO DE FAZENDA
SUPERINTENDÊNCIA CENTRAL DE CONTADORIA GERAL

BALANÇO DE 2020

DEMONSTRATIVO DA DESPESA ORÇAMENTÁRIA

18/02/2021 14:01:10

POR FUNÇÃO, UNIDADE ORÇAMENTÁRIA E CATEGORIA ECONÔMICA

1191 - SECRETARIA DE ESTADO DE FAZENDA

ADMINISTRAÇÃO DIRETA
ANEXO 09 LEI 4320

FUNÇÃO	UNIDADE	CORRENTE	CAPITAL	TOTAL
04 ADMINISTRACAO	1191 SECRETARIA DE ESTADO DE FAZENDA	1.073.061.292,76	34.925.517,86	1.107.986.810,62
SOMA FUNÇÃO ADMINISTRACAO		1.073.061.292,76	34.925.517,86	1.107.986.810,62
TOTAL		1.073.061.292,76	34.925.517,86	1.107.986.810,62

14) Demonstrativo de Restos a Pagar

GOVERNO DO ESTADO DE MINAS GERAIS
SECRETARIA DE ESTADO DE FAZENDA
SUPERINTENDÊNCIA CENTRAL DE CONTADORIA GERAL

BALANÇO DE 2020

DEMONSTRATIVO DE RESTOS A PAGAR POR UNIDADE ORÇAMENTÁRIA

18/02/2021 12:56:51

ADMINISTRAÇÃO DIRETA

1191 - SECRETARIA DE ESTADO DE FAZENDA

CÓDIGO	TÍTULO	PROCESSADOS	RPNP EM LIQUIDAÇÃO	NÃO PROCESSADOS	SALDO EM 31/12/2020
1191	SECRETARIA DE ESTADO DE FAZENDA	5.899.593,56		58.559.855,55	64.459.449,11
TOTAL		5.899.593,56		58.559.855,55	64.459.449,11

15) Demonstrção da Dívida Flutuante

GOVERNO DO ESTADO DE MINAS GERAIS
SECRETARIA DE ESTADO DE FAZENDA
SUPERINTENDÊNCIA CENTRAL DE CONTADORIA GERAL

BALANÇO DE 2020

DEMONSTRATIVO DA DÍVIDA FLUTUANTE

18/02/2021 12:48:35

ADMINISTRAÇÃO DIRETA
ANEXO 17 LEI 4320

1191 - SECRETARIA DE ESTADO DE FAZENDA

CÓDIGO	TÍTULO	SALDO ANTERIOR	INSCRIÇÕES	BAIXAS	SALDO ATUAL
2.1.1.1	PESSOAL A PAGAR	0,00	1.373.449,12	1.361.895,24	11.553,88
2.1.3.1	FORNECEDORES E CONTAS A PAGAR NACIONAIS A CURTO PRAZO	5.206.359,50	144.233.353,60	143.551.673,42	5.888.039,68
	DO EXERCÍCIO DE 2020	0,00	129.888.466,89	124.005.750,04	5.882.716,85
	DO EXERCÍCIO DE 2019	5.184.368,39	14.343.775,80	19.528.116,89	27,30
	DOS EXERCÍCIOS ANTERIORES A 2019/OUTRAS	21.991,11	1.110,91	17.806,49	5.295,53
2.1.8.8	VALORES RESTITUÍVEIS	410.605,10	108.306.613,81	108.120.794,35	596.424,56
2.1.8.9	OUTRAS OBRIGAÇÕES A CURTO PRAZO	10.954,00	7.517.616,15	7.528.570,15	0,00
6.3.8.1	RESTOS A PAGAR NAO PROCESSADOS	25.452.956,87	57.967.548,73	24.860.650,05	58.559.855,55
TOTAL		31.080.875,47	319.398.581,41	285.423.583,21	65.055.873,67

8. Conclusão

8.1 Referências Bibliográficas

1. Referências Bibliográficas
2. Plano Anual SEF 2020 - Secretaria de Estado de Fazenda de Minas Gerias.
3. Plano Anual SEF 2021 1º Ciclo - Secretaria de Estado de Fazenda de Minas Gerais.
4. Plano Anual SEF 2021 2º Ciclo - Secretaria de Estado de Fazenda de Minas Gerais.
5. Plano de Investimento e Custeio - Proposta Orçamentária – 2020 – Secretaria de Estado de Fazenda de Minas Gerais.
6. Plano Mineiro de Desenvolvimento Integrado - PMDI 2019-2030. Disponível em: http://www.planejamento.mg.gov.br/documento/plano-mineiro-de-desenvolvimento-integrado-pmdi-2019-2030 . Acessado em: 23/03/2021
7. Resultados 2020. Secretaria de Estado de Fazenda. Disponível em: http://www.fazenda.mg.gov.br/tesouro-estadual/tesouro-estadual/resultados-do-tesouro/resultados-2020. Acessado em: 17/03/2020

MINUTA

GOVERNO DO ESTADO DE MINAS GERAIS
Secretaria de Estado de Fazenda
Controladoria Setorial da Fazenda

Minuta de Ofício SEF/CS nº. 7/2021

Belo Horizonte, 25 de maio de 2021.

*** MINUTA DE DOCUMENTO**

Exmo. Sr. Conselheiro-Presidente
José Alves Viana
Tribunal de Contas do Estado de Minas Gerais,
Av. Raja Gabáglia, 1315 - Luxemburgo, Belo Horizonte - MG, 30380-435

Assunto: **PRESTAÇÃO DE CONTAS UO 1191 - Secretaria de Estado de Fazenda**
Referência: Processo nº 1190.01.0008074/2021-86

Senhor Conselheiro-Presidente,

Em cumprimento às determinações da Instrução Normativa do Tribunal de Contas do Estado de Minas Gerais nº 14/2011 e Decisão Normativa TCE nº 01/2021, encaminho a V. Ex.a a Prestação de Contas Anual da Unidade Orçamentária 1191 - Secretaria de Estado de Fazenda, cuja gestão é desta Secretaria, referente ao exercício financeiro de 2020, para julgamento por esse Egrégio Tribunal. Na oportunidade, informo que resido à Rua Prudente de Moraes, 454/apto 201, Ipanema, Rio de Janeiro - RJ.

Atenciosamente,

RELATÓRIO DOS RESULTADOS AUDITORIAIS E DO MONITORAMENTO DAS CONTAS ANUAIS DE EXERCÍCIOS ANTERIORES

Unidade orçamentária 1191

Nº 10/2021

Exercício 2020

SEF

20/05/2021

Secretaria de Estado de Fazenda de Minas Gerais

Controladoria Setorial

RELATÓRIO DOS RESULTADOS AUDITORIAIS E DO MONITORAMENTO DAS CONTAS ANUAIS DE EXERCÍCIOS ANTERIORES - EXERCÍCIO 2020

Órgão: **Secretaria de Estado de Fazenda de Minas Gerais – SEF/MG - Unidade Orçamentária 1191**

MISSÃO DA SEF

Prover e gerir os recursos financeiros do Estado para garantir o desenvolvimento econômico e a justiça fiscal em benefício da sociedade mineira.

QUAL FOI O TRABALHO REALIZADO?

Trata-se de relatório dos resultados auditoriais e do monitoramento das contas anuais de exercícios anteriores de 2020 referente à Unidade Orçamentária 1191 da Secretaria de Estado de Fazenda de Minas Gerais, em atendimento às determinações do art. 10 da IN nº. 14 do Tribunal de Contas do Estado de Minas Gerais (TCEMG), de 14 de dezembro de 2011, e da Decisão Normativa TCEMG nº. 01, de 3 de fevereiro de 2021.

LISTA DE SIGLAS E ABREVIATURAS

ABNT – Associação Brasileira de Normas Técnicas
AUGE – Auditoria-Geral do Estado
CS – Controladoria Setorial
CGE – Controladoria-Geral do Estado
SEF/MG – Secretaria de Estado de Fazenda do Estado de Minas Gerais
TCEMG – Tribunal de Contas do Estado do Minas Gerais

SUMÁRIO

1. Introdução.....7
2. Ações de destaque.....7
3. Auditorias realizadas.....8
4. Providências adotadas.....18
5. Resultado de monitoramento das decisões do Tribunal em contas anuais de exercícios anteriores.....19
6. Outras ações relevantes.....19
Apêndice A – Detalhamento das medidas implementadas, pendentes de implementação e em curso, no âmbito da Secretaria de Estado de Fazenda, que foram recomendadas em documentos de auditoria ou constantes no Plano de Ação elaborado pelo gestor. 21
Apêndice B – Legislação aplicável 42

1. Introdução

Em cumprimento às determinações do art. 10 da Instrução Normativa nº 14, do Tribunal de Contas do Estado de Minas Gerais (TCEMG), de 14 de dezembro de 2011, e do art. 6º da Decisão Normativa TCEMG nº 01, de 3 de fevereiro de 2021, apresenta-se o Relatório dos Resultados Auditoriais e do Monitoramento das Contas Anuais de Exercícios Anteriores de 2020, da Controladoria Setorial da Secretaria de Estado de Fazenda de Minas Gerais – SEF/MG da Unidade Orçamentária 1191.

Nossos exames foram realizados consoante normas e procedimentos de auditoria, incluindo, consequentemente, provas em registros e documentos correspondentes, na extensão julgada necessária, segundo as circunstâncias, à obtenção das evidências e dos elementos de convicção sobre as ocorrências detectadas.

Os trabalhos de auditoria realizados em 2020 seguiram as diretrizes técnicas estabelecidas pela Resolução CGE nº 36, de 29 de outubro de 2018, posteriormente substituída pela Resolução CGE nº24, de 17 de julho de 2020, e pela Resolução CGE nº 09, de 2 de abril de 2020.

A execução dos trabalhos foi orientada pela Controladoria-Geral do Estado de Minas Gerais, nos termos da competência que lhe é atribuída pelo art. 49 da Lei nº 23.304, de 30 de maio de 2019, por intermédio da Auditoria-Geral do Estado.

O relatório está estruturado em tópicos e circunstanciado em sínteses, dos itens previstos no art. 10 da Instrução Normativa TCEMG n. 14, de 2011, e Decisão Normativa TCEMG n. 01, de 2021.

2. Ações de destaque

Em 2020, a CS/SEF realizou trabalhos de auditoria que consistiu em prestar consultoria de gestão de riscos no Processo de Execução da Dívida Pública e na Taxação da Folha de Pagamentos - verba férias-prêmio em espécie, processo este concluído no ano de 2021. Realizou ainda, a avaliação do processo de Transferência de Crédito Acumulado. Utilizou-se como metodologia dos trabalhos as diretrizes contidas na Norma ABNT ISO 31000:2018, com a definição do escopo, estabelecimento dos contextos interno e externo em que se insere a organização, identificação, análise, avaliação e o tratamento dos riscos que envolvem o processo

Foram também empreendidas as medidas de avaliação da estrutura de Controle Interno da SEF, por iniciativa da CGE-MG, cujo relatório foi entregue no mês de dezembro à Alta Administração.

3. Auditorias realizadas

A Decisão Normativa TCEMG n. 01/2021 determina em seu Anexo III, item V, primeira parte, que a unidade de auditoria informe os resultados das auditorias realizadas durante o exercício, os quais devem indicar as ilegalidades ou irregularidades apuradas e as medidas saneadoras recomendadas.

Os documentos técnicos relativos a auditorias realizadas pela Controladoria Setorial, unidade setorial de controle interno da Secretaria de Estado de Fazenda de Minas Gerais (SEF/MG), bem como pela Auditoria-Geral (AUGE), e emitidos no ano-exercício sob análise encontram-se relacionados no quadro resumo, a seguir.

DOCUMENTOS TÉCNICOS DE AUDITORIA EMITIDOS EM 2020
QUADRO RESUMO

PRODUTO	QUANTIDADE
Relatório de Auditoria	17
Relatório de Avaliação de Efetividade	nihil
Relatório de Auditoria sobre Tomada de Contas Especial	nihil
Parecer Técnico	nihil
Certificado de Auditoria	nihil
Certificado de Auditoria sobre Tomada de Contas Especial	nihil
Nota de Auditoria	17
Nota Técnica de Correição Administrativa	nihil
Carta de Recomendação	nihil
Relatório Preliminar (*)	nihil
Relatório de Atividades de Auditoria Interna	nihil
QUANTIDADE TOTAL	**34**

(*) Serão emitidos a partir de 2021.

No que concerne a trabalhos de auditoria de que podem resultar recomendações de adoção de providências por parte do gestor, encontram-se enumerados no quadro resumo a seguir, os documentos técnicos emitidos pela Controladoria Setorial, unidade setorial de controle interno da SEF/MG, no período em referência, bem como pela AUGE-MG.

Relatório de Auditoria RA 010/2021 UO 1191 (30168075) SEI 1190.01.0008074/2021-86 / pg. 269

RELATÓRIOS DE AUDITORIA EMITIDOS EM 2020

1	**Número: RA 01/2020** **SIGED 56204.1191.2017**	**Objetivo da auditoria:** Avaliar as providências adotadas para apuração de possível dano ao erário. SRF Juiz de Fora. IN n. 003/2013 – TCE. Plano de Ação elaborado pela gestão: (X) Sim ( ) Não ( ) Em elaboração
Data:03/01/2020		**Providências adotadas pela Gestão**: A Comissão Sindicante cumpriu de forma satisfatória as medidas necessárias para a elucidação dos fatos e do dano causado ao erário. Trabalho concluído. Para arquivamento.
2	**Número: RA 02/2020** **SIGED 40546.1191.2019**	**Objetivo da auditoria:** Avaliar as providências adotadas para apuração de possível dano ao erário. SRF Montes Claros. IN n. 003/2013 – TCE. Plano de Ação elaborado pela gestão: (X) Sim ( ) Não ( ) Em elaboração
Data: 03/01/2020		Providências adotadas pela Gestão: Devolução do imóvel alugado. Procedeu-se às medidas necessárias quando da ocorrência, não se vislumbrando qualquer participação de servidores no evento. Trabalho concluído. Para arquivamento.
3	**Número: RA 03/2020** **SIGED 30069.1191.2018**	**Objetivo da auditoria:** Avaliar as providências adotadas para apuração de possível dano ao erário. SRF Juiz de Fora. IN n. 003/2013 – TCE. Plano de Ação elaborado pela gestão: (X) Sim ( ) Não ( ) Em elaboração
Data: 03/01/2020		**Providências adotadas pela Gestão:** Formação de Comissão Sindicante, que cumpriu de forma satisfatória as medidas necessárias para a elucidação dos fatos e do dano causado ao Erário, nos termos dos autos enumerados de Fls. 01 a 55, não se vislumbrando pressupostos necessários à instauração de Tomada de Contas Especial – TCE. Trabalho concluído. Para arquivamento.
4	**Número: RA 04/2020** **SIGED 44024.1191.2019**	**Objetivo da auditoria:** Avaliar as providências adotadas para apuração de possível dano ao erário. SRF Belo Horizonte. IN n. 003/2013 – TCE. Plano de Ação elaborado pela gestão: (X) Sim ( ) Não ( ) Em elaboração
Data: 03/01/2020		**Providências adotadas pela Gestão:** Instituída Comissão Sindicante, que concluiu, em decorrência dos exames realizados, que o dano ao Erário ocasionado pelo acidente de trânsito com o veículo oficial foi devidamente reparado pelo servidor. Trabalho concluído. Para arquivamento.

Relatório de Auditoria RA 010/2021 UO 1191 (30168075) SEI 1190.01.0008074/2021-86 / pg. 270

5	**Número: RA 06/2020** **SEI 1190.01.0003543/2020-12**	**Objetivo da auditoria:** Avaliar as providências adotadas para apuração de possível dano ao erário. SRF Juiz de Fora. IN n. 003/2013 – TCE. Plano de Ação elaborado pela gestão: (X) Sim ( ) Não ( ) Em elaboração
Data: 09/03/2020		**Providências adotadas pela Gestão:** Processo foi devidamente instruído pela Comissão Sindicante e inserido no SEI sob o número 1190.01.0003543/2020-12, constando a documentação necessária para a sua elaboração. Trabalho concluído. Para arquivamento.
6	**Número: RA 07/2020** **SEI 1190.01.0001651/2020-74**	**Objetivo da auditoria:** Avaliar as providências adotadas para apuração de possível dano ao erário. Inundação. SRF Belo Horizonte. IN n. 003/2013 – TCE. Plano de Ação elaborado pela gestão: (X) Sim ( ) Não
Data: 13/03/2020		**Providências adotadas pela Gestão:** Instituiu Comissão Sindicante, que concluiu pela inexistência de indícios de qualquer tipo de envolvimento ou de responsabilidade de servidor no perdimento dos bens permanentes da AF/3º Nível/Sabará em razão da enchente do Rio Sabará, ocorrida no dia 24 de janeiro de 2020. Concluiu também pela conveniência administrativa para a baixa desses bens pertencentes à carga patrimonial daquela unidade, decorrente de motivo de força maior. Para arquivamento.
7	**Número:RA08/2020** **SEI 1190.01.0004286/2020-30**	**Objetivo da auditoria:** Avaliar as providências adotadas para apuração de possível dano ao erário. Incêndio em imóvel, atingindo dois veículos da frota da AF/Pedra Azul, SRF/Gov. Valadares. Plano de Ação elaborado pela gestão: (X) Sim ( ) Não
Data: 23/03/2020		**Providências adotadas pela Gestão:** Em andamento.
8	**Número: RA15/2020** **SEI 1190.01.0005974/2020-44**	**Objetivo da auditoria:** Avaliar as contas que compõem a Prestação de Contas UO 1191 – SEF, com vistas à certificação dos atos de gestão orçamentária, financeira e patrimonial – Exercício 2019. Plano de Ação elaborado pela gestão: ( ) Sim (x) Não ( ) Em elaboração
Data: 08/07/2020		**Providências adotadas pela Gestão**: Aguardando julgamento no TCE.

Relatório de Auditoria RA 010/2021 UO 1191 (30168075) SEI 1190.01.0008074/2021-86 / pg. 271

9	**Número: RA19/2020** **SEI 1190.01.0011493/2020-23**	**Objetivo da auditoria:** Avaliar as providências adotadas para apuração de possível dano ao erário (desaparecimento de bens), na AF/Nova Lima. SRF Belo Horizonte. IN n. 003/2013 – TCE. Plano de Ação elaborado pela gestão: (X) Sim ( ) Não ( ) Em elaboração
Data: 13/08/2020		**Providências adotadas pela Gestão:** instituiu comissão sindicante que concluiu que, em decorrência dos exames realizados e dos fatos relatados, que o dano ao erário ocasionado pela não localização dos bens patrimoniais nº 14685990 e 33515611, pertencentes à carga patrimonial da Administração Fazendária de Nova Lima, quando da realização do Inventário de Bens, relativo ao ano de 2019, foi devidamente ressarcido ao Estado, conforme se extrai do conjunto probatório materializado na documentação incluída no presente processo". Para arquivamento.
10	**Número:RA21/2020** **SEI 1190.01.0004677/2020-46**	**Objetivo da auditoria:** Avaliar o Processo de Transferência de Crédito Acumulado. Fluxo do DCA. Subsecretaria da Receita Estadual (SRE/SEF). Plano de Ação elaborado pela gestão: ( ) Sim ( ) Não (X) Em elaboração.
Data: 14/09/2020		**Providências adotadas pela Gestão:** Constituído Grupo de Trabalho, pela OS n.01/2021, de 18/02/2021, para análise das recomendações.
11	**Número: RA22/2020** **SEI 1190.01.0006176/2020-22**	**Objetivo da auditoria:** Avaliar as providências adotadas para apuração de possível dano ao erário (Inundação da AF Ubá). SRF Juiz de Fora. IN n. 003/2013 – TCE. Plano de Ação elaborado pela gestão: (X) Sim ( ) Não ( ) Em elaboração
Data: 09/11/2020		**Providências adotadas pela Gestão:** Instauração de sindicância administrativa, pela Portaria SRF/Juiz de Fora nº 003/2020, de 08/04/2020, para fins de apuração e elucidação dos fatos e responsabilidade administrativa, decorrentes de inundação do prédio onde funcionam as Unidades da Administração Fazendária e Delegacia Fiscal de Ubá, provocados por chuva intensa, no dia 07/04/2020. Para arquivamento.
12	**Número: RA23/2020**	**Objetivo da auditoria:** Avaliar a conformidade do funcionamento do Sistema de Gestão da Segurança da Informação (SGSI), do processo de Autorização para emissão de Notas Fiscais Eletrônicas – NF-e, com a norma ISO/IEC

Relatório de Auditoria RA 010/2021 UO 1191 (30168075) SEI 1190.01.0008074/2021-86 / pg. 272

		27001:2013, e com a política e as normas do SGSI. Plano de Ação elaborado pela gestão: (X) Sim ( ) Não ( ) Em elaboração
Data: 12/11/2020		**Providências adotadas pela Gestão:** Implementação das medidas do Plano de Ação
13	**Número: RA24/2020** **SEI 1190.01.0016371/2020-43**	**Objetivo da auditoria:** Avaliar as providências adotadas para apuração de possível dano ao erário. Emissão indevidamente de certidão de ITCD. SRF Montes Claros. IN n. 003/2013 – TCE. Plano de Ação elaborado pela gestão: (X) Sim ( ) Não ( ) Em elaboração
Data: 18/11/2020		**Providências adotadas pela Gestão:** Instituiu processo de sindicância administrativa instaurada pela Portaria SRF/MONTESCLAROS nº 001/2020, de 14/09/2020, para se apurar possível responsabilidade pessoal de servidor de MASP XXX.XXX-X, que, na data deste relatório, estava afastado em razão do atendimento do pleito do próprio servidor para aposentação, mas que, à época dos fatos, encontrava-se em exercício na Administração Fazendária de São Francisco, quando se apurou ter havido dispo nibilização indevida de certidão eletrônica de pagamento/desoneração de ITCD, com recolhimento inferior ao lançado na Declaração de Bens e Direitos (DBD), número 201.905.166.347-6, referente a ITCD "Causa mortis", ocorrida em 11/08/2020. Para arquivamento.
14	**Número: RA25/2020** **SEI 1190.01.0018836/2020-30**	**Objetivo da auditoria:** Avaliar as providências adotadas para apuração de possível dano ao Erário. SRF Belo Horizonte.IN n. 003/2013 – TCE. Plano de Ação elaborado pela gestão: (X) Sim ( ) Não ( ) Em elaboração
Data: 20/11/2020		**Providências adotadas pela Gestão:** A Comissão Sindicante concluiu que o dano causado ao veículo oficial – placa OQM-8629 não foi provocado pelo condutor, seja por dolo ou culpa, e opinou pelo encerramento da sindicância, onde se conclui pela não instauração de Tomada de Contas Especial – TCE, em razão da inexistência de seus pressupostos. Remetido os autos pela Controladoria Setorial para a unidade de origem para a SRF/Belo Horizonte emitir despacho decisório acerca do arquivamento.

Relatório de Auditoria RA 010/2021 UO 1191 (30168075) SEI 1190.01.0008074/2021-86 / pg. 273

15	**Número: RA27/2020** **SEI 1190.01.0003670/2020-75**	**Objetivo da auditoria:** Objetivo da auditoria: Avaliar as providências adotadas para apuração de possível dano ao Erário. Inundação do prédio onde se encontram instaladas as Administração Fazendária e Delegacia Fiscal de Ubá, ocorrida na noite de 04/03/2020 e suas consequências. SRF Juiz de Fora.IN n. 003/2013 – TCE. Plano de Ação elaborado pela gestão: (X) Sim ( ) Não ( ) Em elaboração Plano de Ação elaborado pela gestão: (X) Sim ( ) Não ( ) Em elaboração
Data: 30/11/2020		**Providências adotadas pela Gestão:** Diante dos motivos, a Comissão não vislumbrou os pressupostos necessários à instauração de Tomada de Contas Especial – TCE. Para arquivamento.
16	**Data de emissão:28/12/2020** **Número do doc: RA29/2020** **SEI 1191.010014032/2020-49**	**Objetivo da auditoria:** Avaliar, ao nível de entidade, o grau de maturidade dos Controles Internos da Secretaria de Estado de Fazenda de Minas Gerais. Esta avaliação contemplou um conjunto de políticas, diretrizes e padrões mais abrangentes da SEF/MG, onde foram avaliadas a existência, a adequação e a efetividade dos controles internos instituídos pela SEF/MG, quanto à sua capacidade para reduzir o impacto ou a probabilidade da ocorrência de eventos de risco na execução de seus processos e atividades, por meio do diagnóstico sobre a sua estrutura de controle. Plano de Ação elaborado pela gestão: (X) Sim ( ) Não ( ) Em elaboração
Data: 28/12/2020		**Providências adotadas pelo Gestor:** Constam no Apêndice A
17	**Número do doc: RA30/2020** **SEI 1190.01.0012433/2019-60**	**Objetivo da auditoria:** Realizar consultoria para a implantação da gestão de riscos no Processo de Execução da Dívida, incluindo-se o processo de produção de informações gerenciais, conforme definição do escopo estabelecido pela Diretoria Central de Gestão da Dívida Pública - DCGD. Plano de Ação elaborado pela gestão: (X) Sim ( ) Não ( ) Em elaboração
Data: 18/12/2020		**Providências adotadas pelo Gestor:** Implementação do tratamento de riscos proposto na consultoria.
18	**Número: NA06/2020** **Proc: 744038 (TCE 014/2006)**	**Objetivo da auditoria:** Avaliar a Tomada de Contas Especial nº 744038 (TCE nº 14/2006). Constatado dano ao erário em decorrência da

Relatório de Auditoria RA 010/2021 UO 1191 (30168075) SEI 1190.01.0008074/2021-86 / pg. 274

		autuação por infração à legislação de trânsito. Extinção, sem resolução de mérito. Plano de Ação elaborado pela gestão: (X) Sim ( ) Não ( ) Em elaboração
Data:03/03/2020		**Providências adotadas pela Gestão:** Processo em análise na SPGF para avaliação do custo *versus* benefício do procedimento administrativo para recomposição do dano.
19	**Número: NA07/2020** **Proc:744076 (TCE 006/2006)**	**Objetivo da auditoria:** Avaliar a Tomada de Contas Especial nº 744076, que apurou a responsabilidade e quantificou o dano ao erário em decorrência da autuação por infração à legislação de trânsito, aplicada a veículo oficial de placa GMG 9998 Plano de Ação elaborado pela gestão: ( ) Sim (X) Não ( ) Em elaboração
Data:03/03/2020		**Providências adotadas pela Gestão:** Processo em análise na SPGF para avaliação do custo *versus* benefício do procedimento administrativo para recomposição do dano.
20	**Número: NA12/2020** **Proc:706816 (TCE 016/2005)**	**Objetivo da auditoria:** Avaliar a Tomada de Contas Especial nº 706816. Constatado dano ao erário. Desaparecimento de bens na Superintendência de Recursos Humanos (atual Superintendência de Planejamento, Gestão e Finanças. Plano de Ação elaborado pela gestão: ( ) Sim (x) Não ( ) Em elaboração
Data:22/06/2020		**Providências adotadas pela Gestão:** A SPGF está avaliando os custos administrativos, para conduzir novo processo para reparação dos danos.
21	**Número: NA14/2020** **SEI 1190.01.0005974/2020-44**	**Objetivo da auditoria:** Avaliar as contas da UO 1191 para emissão do relatório de prestação de contas enviado ao TCE. Nota emitida com as recomendações para o gestor sobre as inconsistências encontradas. Plano de Ação elaborado pela gestão: (X) Sim ( ) Não ( ) Em elaboração
Data: 30/07/2021		**Providências adotadas pela Gestão:** Constam detalhadamente no Apêndice A.
22	**Número: NA17/2020** **Proc:706817 (TCE 031/2005)** **SEI 1190.01.0012982/2020-75**	**Objetivo da auditoria:** Avaliar a Tomada de Contas Especial nº 706817. Apuração de responsabilidade e quantificação do dano ao erário em decorrência da autuação por infração à legislação de trânsito, aplicada ao veículo oficial. Os procedimentos investigatórios preliminares concluíram pela ausência de responsabilidade. Decisão do TCE pelo arquivamento, sem resolução de mérito,

		e sem cancelamento do débito da Tomada de Contas Especial. Plano de Ação elaborado pela gestão: (X) Sim ( ) Não ( ) Em elaboração
Data:25/08/2020		**Providências adotadas pela Gestão:** Arquivamento do feito pelo TCE/MG, sem julgamento de mérito.
23	**Número:NA18/2020** **Proc:706809 (TCE030/2005)** **SEI 1190.01.0012982/2020-75**	**Objetivo da auditoria:** Avaliar a Tomada de Contas Especial nº 706809. Autuação por infração à legislação de trânsito, aplicada ao veículo oficial, pertencente à frota da SEF. Apurada a existência de dano ao erário no valor de R$83,83 (oitenta e três reais e oitenta e três centavos) atualizado até 31/05/2012. Em parecer do Ministério Público de Contas opinou pela extinção do processo sem resolução do mérito, nos termos do art. 248, § 2º, do RITCMG, bem como do art. 17, p. único, da Instrução Normativa n. 03/2013; pelo consequente arquivamento dos autos sem inscrição do responsável no cadastro de devedores do Tribunal, uma vez que o suposto dano ao erário não foi apurado em procedimento desta Corte de Contas. Plano de Ação elaborado pela gestão: (X) Sim ( ) Não ( ) Em elaboração
Data: 25/08/2020		**Providências adotadas pela Gestão:** Conforme motivos explicitados, promoveu-se o arquivamento.
24	**Número: NA19/2020** **Proc: 706815 (TCE 024/2005)** **SEI 1190.01.0012982/2020-75**	**Objetivo da auditoria:** Avaliar a Tomada de Contas Especial nº 706815. Apuração de responsabilidade e quantificação do dano ao erário em decorrência da autuação por infração à legislação de trânsito, aplicada ao veículo oficial. Apurado dano ao erário no valor de R$254,73 (duzentos e cinquenta e quatro reais e setenta e três centavos), atualizado em 31/05/2012. O Ministério Público de Contas, em seu parecer entende que no caso concreto, o dano apurado foi inferior ao valor de alçada fixado, e opina pelo arquivamento dos autos, sem cancelamento do débito. O TCEMG em 18 de junho de 2015 determinou o arquivamento dos autos, sem resolução de mérito e sem inscrição do débito. Plano de Ação elaborado pela gestão: (X) Sim ( ) Não ( ) Em elaboração
Data:25/08/2020		**Providências adotadas pela Gestão:** Arquivamento, pelos motivos expostos.

Relatório de Auditoria RA 010/2021 UO 1191 (30168075) SEI 1190.01.0008074/2021-86 / pg. 276

25	**Número: NA20/2020** **Proc: 706810 (TCE 028/2005)** **SEI 1190.01.0012982/2020-75**	**Objetivo da auditoria:** Avaliar a Tomada de Contas Especial nº 706810. Sem resolução de mérito. Apuração de responsabilidade e quantificação do dano ao erário em decorrência da autuação por infração à legislação de trânsito, aplicada a veículo oficial. Plano de Ação elaborado pela gestão: (X) Sim ( ) Não ( ) Em elaboração
Data:25/08/2020		**Providências adotadas pela Gestão:** Apurado dano ao erário no valor de R$ 42,56. Não foi identificada pela comissão de Tomada de Contas Especial a responsabilidade pelo dano ao erário. Dano não ressarcido. Arquivamento dos autos sem resolução do mérito.
26	**Número:NA21/2020** **Proc:706807 (TCE 022/2006)** **SEI 1190.01.0012982/2020-75**	**Objetivo da auditoria:** Avaliar a Tomada de Contas Especial nº 706807. Desaparecimento de bens. Extinção sem resolução de mérito. Plano de Ação elaborado pela gestão: (X) Sim ( ) Não ( ) Em elaboração
Data:25/08/2020		**Providências adotadas pela Gestão:** Não foi identificado pela comissão de tomada de contas especial o responsável pelo dano ao erário. Arquivamento dos autos sem resolução do mérito.
27	**Número:NA22/2020** **Proc:704067 (TCE 024/2005)** **SEI 1190.01.0012982/2020-75**	**Objetivo da auditoria:** Avaliar a Tomada de Contas Especial nº 704067. Furto de vale-transporte. Sem resolução de mérito. Dano inferior ao limite legal de alçada. Não foi identificado o responsável pelo dano ao erário. Plano de Ação elaborado pela gestão: (X) Sim ( ) Não ( ) Em elaboração
Data:25/08/2020		**Providências adotadas pela Gestão:** Arquivamento dos autos, nos termos do inciso I do artigo 176 do Regimento Interno do TCE/MG, Resolução 12/2008.
28	**Número:NA23/2020** **Proc:708867 (TCE 023/2005)** **SEI 1190.01.0012982/2020-75**	**Objetivo da auditoria:** Avaliar a Tomada de Contas Especial nº 708867. Acidente de trânsito ocorrido com o veículo oficial, pertencente à frota da SEF e sob a responsabilidade da SRF/Belo Horizonte. Ausência de provas de conduta culposa ou com dolo. Sem resolução de mérito. Plano de Ação elaborado pela gestão: (X) Sim ( ) Não ( ) Em elaboração
Data:25/08/2020		**Providências adotadas pela Gestão:** Arquivamento do processo sem resolução do mérito.
29	**Número:NA24/2020** **Proc:744061 (TCE 021/2006)**	**Objetivo da auditoria:** Avaliação a Tomada de Contas Especial nº 744061. Desaparecimento

Relatório de Auditoria RA 010/2021 UO 1191 (30168075) SEI 1190.01.0008074/2021-86 / pg. 277

	SEI 1190.01.0012982/2020-75	de um gerador da marca Honda, instalado em veículo oficial Fiat – Ducato, GMG-9572, pertencente à frota da SEF/MG, à disposição da SRF Belo Horizonte – AF BH 3. Não foi identificado o responsável pelo dano, não sendo possível a sua cobrança. Plano de Ação elaborado pela gestão: (X) Sim ( ) não ( ) Em elaboração
Data:25/08/2020		**Providências adotadas pela Gestão:** Arquivamento, com extinção do feito, sem resolução do mérito.
30	**Número:NA25/2020** **Proc:680978 (TCE 024/2005)** **SEI 1190.01.0012982/2020-75**	**Objetivo da auditoria:** Avaliar a Tomada de Contas Especial nº 680978. Extravio de Processo Tributário Administrativo – PTA nº 02.000115420-00. Houve dano ao erário, mas o responsável foi julgado e o Procurador-Geral do Ministério Público de Contas em despacho detalhado expôs e ao final concluiu pela impossibilidade de imputar a responsabilidade de ressarcimento ao servidor XXXXXXXXX, cabendo somente sanções administrativas, que já efetivadas pelo devido processo administrativo. Plano de Ação elaborado pela gestão: (X) Sim ( ) Não ( ) Em elaboração
Data:08/09/2020		**Providências adotadas pela Gestão**: Arquivamento com resolução do mérito.
31	**Número:NA26/2020** **Proc:687183 e 687184 (TCE 016 e 017/2003)** **SEI 1190.01.0012982/2020-75**	**Objetivo da auditoria:** Avaliar a Tomada de Contas Especial nº 687183 e 687184. Abalroamento de veículos da frota da SRF-BH. Dano causado por terceiros, não sendo imputado aos servidores o dano ao erário. Plano de Ação elaborado pela gestão: (X) Sim ( ) Não ( ) Em elaboração
Data:25/08/2020		**Providências adotadas pela Gestão:** Arquivamento do processo sem resolução do mérito, tendo por base o disposto no art. 267, inciso IV, do Código de Processo Civil c/c art. 176, inciso III, do Regimento Interno do Tribunal de Contas.
32	**Número:NA27/2020** **Proc:680986 (TCE 013/2003)** **SEI 1190.01.0012982/2020-75**	**Objetivo da auditoria:** Avaliar de Tomada de Contas Especial nº 680986. Abalroamento de veículos da SRF-BH Plano de Ação elaborado pela gestão: (X) Sim ( ) Não ( ) Em elaboração
Data:25/08/2020		**Providências adotadas pela Gestão:** Aguardando decisão
33	**Número:NA28/2020** **SEI 1190.01.0012433/2019-60**	**Objetivo da auditoria:** Realizar consultoria em Gestão de Riscos na SCGOV/STE – Gestão da

		Dívida Pública. Avaliação do escopo, objetivo e contexto. Plano de Ação elaborado pela gestão: (X) Sim ( ) Não ( ) Em elaboração
Data:28/08/2020		**Providências adotadas pela Gestão:** Solicitações atendidas
34	**Número:NA29/2020** **SEI 1190.01.0012433/2019-60**	**Objetivo da auditoria:** Realizar consultoria em Gestão de Riscos na SCGOV/STE – Gestão da Dívida Pública. Avaliação da identificação de riscos e controles. Plano de Ação elaborado pela gestão: (X) Sim ( ) Não ( ) Em elaboração
Data:29/08/2020		**Providências adotadas pela Gestão:** Solicitações atendidas

No Exercício de 2020 não foram emitidos relatórios preliminares. Os achados de auditoria foram discutidos com a equipe de trabalho e relatados nos relatórios finais. Releva destacar que a partir da publicação da Instrução Normativa no.04/2020, pela CGE-MG, e da obrigatoriedade de utilização do sistema e-AUD, a obrigatoriedade de emissão de relatório preliminar nos trabalhos de auditoria a serem realizados em 2021 já está determinada pela Controladoria Setorial da SEF/MG.

4. Providências adotadas

Diante dos trabalhos de auditoria realizados, o dirigente máximo e o corpo técnico da Secretaria de Estado de Fazenda de Minas Gerais adotaram as providências relatadas no Relatório de Atividades de Auditoria Interna (Apêndice A). O quantitativo de medidas adotadas pela gestão encontra-se demonstrada, sinteticamente, no quadro a seguir.

QUADRO RESUMO DAS MEDIDAS ADOTADAS POR PARTE DA GESTÃO

DOCUMENTO	RESULTADO QUANTO À EFETIVIDADE:	QUANTIDADE %
1. Relatório de Auditoria RA 15/2020 – Emissão: 08/07/2020 e NA 14/2020 – Emissão: 30/07/2021 Plano de Ação elaborado pela gestão: (X) Sim () Não ( ) Em elaboração.	Implementada	20
	Não Implementada	
	Com medidas em curso	80
2. Relatório de Auditoria RA 21/2020 – Emissão: 14/09/2020. Plano de Ação elaborado pela gestão: ( ) Sim ( ) Não (X) Em elaboração	Implementada	
	Não Implementada	
	Com medidas em curso	100

Relatório de Auditoria RA 010/2021 UO 1191 (30168075) SEI 1190.01.0008074/2021-86 / pg. 279

O percentual foi definido pela quantidade de recomendações, não se considerando o grau de relevância. O detalhamento das medidas adotadas pela gestão encontra-se no Apêndice A.

Quanto ao Relatório de Auditoria 21/2020, a medida adotada pela Gestão foi a constituição de Grupo de Trabalho, pela OS n.01/2021, de 18/02/2021, para avaliação das recomendações.

Para os demais relatórios e notas de auditoria, não foi possível identificar o percentual das ações previstas, não obstante o conteúdo estar demonstrado no Apêndice A.

5. Resultado de monitoramento das decisões do Tribunal em contas anuais de exercícios anteriores

A Decisão Normativa TCEMG nº 01/2021 determina em seu Anexo III, item V, segunda parte, que a unidade de auditoria informe sobre o resultado de monitoramento das decisões do Tribunal em contas anuais de exercícios anteriores.
Em pesquisa no site www.tce.mg.gov.br identificou-se o seguinte processo, unicamente, relacionado com as contas anuais de exercícios anteriores, no caso, das contas de 2010, da Secretaria de Estado de Fazenda, informando-se sobre a conclusão do mesmo, conforme se segue:

Processo: Prestação de Contas de Exercício nº 837510
Exercício de Referência: 2009
Situação das contas: Julgam-se regulares as contas, com fundamento no disposto no inciso I da do art. 48 da Lei Complementar n. 102/08, ante a constatação de ausência de impropriedades.
Providências adotadas: Arquivamento dos autos, conforme o disposto no inciso I do art. 176, regimental.

6. Outras ações relevantes

Dentre as ações de destaque empreendidas pela Secretaria de Estado de Fazenda - SEF/MG em 2020, registra-se a existência de atividades de transparência e integridade, no direcionamento de se robustecer a Governança corporativa da instituição.

Mencionam-se:

1. **Publicação da Resolução n 5.385, de 20/08/2020**, que trata da Política da Gestão de Riscos na SEF, atualmente sendo elaborados o Plano de Gestão de Risco da SEF, a criação dos núcleos de controle e o Plano de Gerenciamento de Riscos das superintendências centralizadas;
2. **Primeira revisão anual do Plano de Integridade da SEF**, ocorrida em agosto de 2020. O andamento das ações nele constantes pode ser consultado diretamente pela internet, por meio do Painel de Integridade, acessível a qualquer interessado;

Relatório de Auditoria RA 010/2021 UO 1191 (30168075) SEI 1190.01.0008074/2021-86 / pg. 280

3. **Elaboração do Painel de Transparência Passiva da SEF;**
4. **Avaliação da estrutura de Controle Interno da SEF** (Relatório de Auditoria RA 29/2020 - QACI), por demanda da CGE-MG, cujo relatório foi entregue no mês de dezembro à Alta Administração. O Plano de Ação, elaborado pelo dirigente do órgão, para melhoria dos controles já foi encaminhado a esta Controladoria Setorial, em 26/03/2021, bem como cópia para a Controladoria-Geral do Estado;
5. **Comissão Interna de Gestão de Informações** no âmbito da Secretaria de Estado de Fazenda - Alteração da Resolução nº 4.462, de 23 de julho de 2012, que institui a Comissão Interna de Gestão de Informações no âmbito da Secretaria de Estado de Fazenda, por meio da Resolução nº 5370, de 26 de maio de 2020;
6. **Comitê de Privacidade**, instituído com o objetivo de promover a implementação das disposições da Lei nº 13.709, de 14 de agosto de 2018, Lei Geral de Proteção de Dados Pessoais (LGPD), no âmbito da Secretaria de Estado de Fazenda de Minas Gerais. O CP será responsável por elaborar programas e planos de ações, bem como coordenar as atividades necessárias para que a Secretaria de Estado de Fazenda esteja em conformidade com a LGPD, por meio da Resolução nº 5389, de 1º de setembro de 2020;
7. **Atendimento de demandas da LAI - Lei de Acesso à Informação**, que regulamenta o acesso dos cidadãos às informações públicas, Lei Federal nº 12.527, de 2011, por meio do Portal da Transparência do Estado de Minas Gerais, onde a Secretaria de Estado de Fazenda disponibiliza as informações, conforme exige a Lei de Acesso à Informação, para qualquer cidadão ter acesso sobre os seguintes itens: dados gerais para o acompanhamento de programas e ações de órgãos e entidades, inspeções, auditorias, prestações e tomadas de contas realizadas pelos órgãos de controle interno e externo, registro de despesas, dentre outros.

Belo Horizonte, 20 de maio de 2021

Bruno Antônio Rocha Borges – MASP 668.882-4
Auditor Interno

De acordo

Alberto Luiz Alves Viotti

Assinado de forma digital por Alberto Luiz Alves Viotti
DN: dc=mg, dc=fazenda, ou=SEF, ou=Unidades SEF, ou=SRE - Subsecretaria da Receita Estadual, ou=SUFIS - Superintendencia de Fiscalizacao, ou=NAP -, ou=Usuarios, cn=Alberto Luiz Alves Viotti, email=alberto.viotti@fazenda.mg.gov.br
Dados: 2021.05.28 21:05:17 -03'00'

Alberto Luiz Alves Viotti – MASP 381.480-3
Controlador Setorial

Relatório de Auditoria RA 010/2021 UO 1191 (30168075) SEI 1190.01.0008074/2021-86 / pg. 281

Apêndice A – Detalhamento das medidas implementadas, pendentes de implementação e em curso, no âmbito da Secretaria de Estado de Fazenda, que foram recomendadas em documentos de auditoria ou constantes no Plano de Ação elaborado pelo gestor.

Apresenta-se, a seguir, em ordem cronológica, a relação dos documentos de auditoria emitidos em 2020, (com exceção dos itens 8 e 19, relativos ao Relatório de Auditoria e Gestão da Unidade Orçamentária, que são mencionados logo no início)com os dados abaixo solicitados:

8	**Data da emissão: 08/07/2020** **Número do doc: RA 15/2020** **SEI 1190.01.0005974/2020-44**	**Objetivo da auditoria:** Avaliar as contas que compõem a Prestação de Contas UO 1191 – SEF, com vistas à certificação dos atos de gestão orçamentária, financeira e patrimonial – Exercício 2019.
Providências adotadas pelo Gestor: Ver quadro abaixo		
21	**Número: NA 14/2020** SEI 1190.01.0005974/2020-44	**Objetivo da auditoria:** Acompanhar as recomendações registradas no Relatório de Auditoria de Gestão nº 015/2020 emitido em virtude das avaliações das contas do exercício de 2019 da Unidade Orçamentária – Secretaria de Estado de Fazenda/MG – UO 1191 – SEF.
Considerações do auditor: Foram constatados alguns itens em desacordo com a legislação que necessitam de análise e adoção de medidas saneadoras por parte da unidade responsável pela gestão. Portanto, foi realizado o envio do mapa de acompanhamento com as constatações e recomendações para a unidade gestora, que se encontram logo abaixo, juntamente com as ações implementadas pela gestão.		
Providências adotadas pelo Gestor: Ver quadro abaixo		

RA15/2020 e NA 14/2020 – Medidas de implementação tomadas pelo Gestor relativas ao Relatório de Auditoria e Gestão da Unidade Orçamentária 1191			
Constatação	**Recomendação**	**Ações empreendidas**	**Situação Atual**
Consta do Relatório de Inventário Físico de 2019, 02 imóveis próprios cadastrados no Portal Imóveis MG que devem ser excluídos (Ofício nº 092/2014/SGF/SEF), situados nas cidades de Águas Vermelhas e Jequitinhonha, e 01 imóvel próprio	Que a SPGF faça gestão junto a SEPLAG responsável pela regularização dos imóveis, para que a pendência possa ser regularizada ainda no exercício de 2020, haja visto que tal situação ocorre desde 2014.	**Imóveis nas cidades de Águas Vermelhas e Jequitinhonha:** Interlocução com a Subsecretaria da Receita Estadual - SRE/SEF para providências junto à Superintendência Regional da Fazenda de Governador Valadares, que atendeu à solicitação da SEPLAG/DCGIM. **Imóvel na cidade de Pedra Azul:** Interlocução com a Subsecretaria da Receita Estadual - SRE/SEF para providências quando à regularização do imóvel.	Processo SEI 1190.01.0000390/2019-77 enviado à SEPLAG DCGIM e encontra-se em análise, conforme email 19127061. Processo SEI 1500.01.0000563/2020-77: Necessária a emissão de Laudo Técnico de

Relatório de Auditoria RA 010/2021 UO 1191 (30168075) SEI 1190.01.0008074/2021-86 / pg. 282

RA15/2020 e NA 14/2020 – Medidas de implementação tomadas pelo Gestor relativas ao Relatório de Auditoria e Gestão da Unidade Orçamentária 1191			
não cadastrado no Portal Imóveis MG para ser inserido (Ofício 091/2014/SGF/SEF), situado em Pedra Azul.			Avaliação, Planta do Imóvel e Memorial Descritivo para regularização do imóvel da SRF/Governador Valadares. A SRE/SEF indagou a possibilidade de execução dos serviços pelos engenheiros lotados na Diretoria de Gestão de Ativos - DCGA/SCGOV.
Consta do Relatório de Inventário Físico de 2019, falta de registros de transferência patrimonial de bens em cessão de uso entre órgãos da administração.	Que a SPGF/SEF faça gestão junto à SEPLAG/MG, visando à transferência desses bens para os órgãos responsáveis, regularizando a divergência no SIAD.	Realizada transferência da carga patrimonial à SEPLAG (unidade SIAD 1501102 e Guia de Transferência do SIAD nº 1191267/2020/008), conforme Processo SEI nº 1190.01.0015666/2019-69.	Regularizado em 21/01/2020. (19127069)
Constam do inventário de valores em Tesouraria, conta contábil 8.1.1.1.1.01.01.00 do Ativo Compensado, os valores inscritos das cartas de fianças nºs 313931 e 557393 pendentes de baixa em função de estarem aguardando orientação da AGE, por descumprimento de cláusula trabalhista pelo fornecedor.	Que a SPGF faça gestão junto à AGE no sentido de se verificar as medidas passíveis de serem adotadas, para a regulação da conta contábil.	Em 2019, a antiga Diretoria de Gestão e Orientação de Contratações – DGOC/SPGF, atual Diretoria de Aquisições e Contratos – DAC/SPGF, solicitou à AJUR/SEF orientação sobre a manutenção de registros no Sistema Integrado de Administração Financeira (SIAFI-MG) de cartas fiança e apólices de seguro, cujos contratos tiveram o prazo de vigência expirados. Por sua vez, a AJUR solicitou à Advocacia Geral do Estado (AGE)informações sobre o andamento dos processos judiciais referentes à execução das garantias contratuais. Em resposta, a AGE informou sobre quatro processos judiciais, sendo que três deles são referentes a contratos celebrados por outras Secretarias do Estado, que não a SEF/MG. Diante das informações prestadas pela AGE, a Divisão de Contratos/DAC reencaminhou o presente expediente à AJUR/SEF, esclarecendo que, além das garantias informadas, existem outras apólices pendentes de baixa devido a existência de processos judiciais, solicitamos orientação acerca das medidas a serem adotadas. Em 17 de agosto de 2020, a AJUR/SEF, reafirmou a recomendação de manutenção no SIAFI-MG dos registros das fianças bancárias e garantias presentes nos contratos de seguro em que é beneficiário o Poder Público, até que não exista qualquer demanda judicial ou administrativa em que a responsabilidade da Seguradora possa vir a ser	Não implantada, com medidas em curso.

RA15/2020 e NA 14/2020 – Medidas de implementação tomadas pelo Gestor relativas ao Relatório de Auditoria e Gestão da Unidade Orçamentária 1191			
		levantada. Desde meados de agosto de 2020, a Divisão de Contratos e a assessoria/DAC estão providenciando levantamento de dados das ações judiciais que envolvem os contratos correspondentes, para reenvio do expediente à AGE no intuito de obter uma análise pormenorizada, caso a caso, sobre a eventualidade de utilização da cobertura securitária para ressarcimento ao erário. Por parte da DPOF/SPGF não há providências a serem tomadas por esta DPOF/SPGF no presente momento, uma vez que as pendências de baixa têm como origem demandas judiciais e dependem de informações sobre o andamento dos processos.	
Constam do inventário de valores em Tesouraria, conta contábil 8.1.1.1.1.02.01.00 do Ativo Compensado, contratos lastreados por apólices de seguro cujos vencimentos já expiraram. A unidade apresentou no Relatório de Conformidade Contábil as justificativas para a permanência da inscrição dos valores atrelados a apólices e ou/contratos já encerrados, citando os Pareceres AS/SEF nº 521/2011, Nota Técnica AJUR/SEF nº 1385/2011, e Relatório AGE nº 15.122/2011.	Que a SPGF faça gestão junto as unidades executoras para que se proceda ao saneamento de cada um dos processos, adotando as medidas necessárias no sentido de ressarcir possíveis danos causados ao erário em função de descumprimento de cláusulas contratuais.	Em resposta à consulta feita pela DAC/SPGF à AJUR/SEF, esta reafirmou, por meio do Memorando SEF/AJUR. nº 96/2020, a recomendação contida no Parecer 15.122/2011 pela "manutenção no SIAFI-MG dos registros das fianças bancárias e garantias presentes nos contratos de seguro em que é beneficiário o Poder Público, até que não exista qualquer demanda judicial ou administrativa em que a responsabilidade da Seguradora possa vir a ser levantada". No mesmo expediente a AJUR informou ainda que a manifestação da AGE acerca do andamento dos processos em tela foi inconclusiva, não apresentando as informações solicitadas. Nesse sentido, não há viabilidade de gestão junto às Unidades Executoras para saneamento dos processos, uma vez que as pendências de baixa têm como origem demandas judiciais e dependem de informações sobre o andamento do processo.	Não implantada, com medidas em curso.
Da análise do RCC identificou-se lançamentos em aberto na conta contábil 1.1.3.4.1.88 – Outras Responsabilidades. Consta justificativa	Que a SPGF proceda ao saneamento das contas contábeis, tendo em vista as diversas notas de auditorias emitidas pela Controladoria Setorial - CS no exercício de 2019	Acionada a Controladoria Setorial, por e-mail 19127072, em 26/06/2020, esta DPOF/SPGF solicitou esclarecimentos acerca dos procedimentos a serem adotados diante das orientações contidas nas Notas de Auditoria emitidas no decorrer do exercício de 2019 e em 2020, uma vez que não compete a esta DPOF/SPGF a emissão de recomendação às unidades da SEF acerca da baixa de registros	Aguardando manifestação da Controladoria Setorial para a baixa ou manutenção dos registros.

RA15/2020 e NA 14/2020 – Medidas de implementação tomadas pelo Gestor relativas ao Relatório de Auditoria e Gestão da Unidade Orçamentária 1191			
de estar sendo aguardado autorização da Controladoria Setorial para baixa, constante do RCC.	com orientações para conclusão dos processos de Tomada de Contas Especial, efetuando assim o saneamento do saldo ainda existente. Não cabe a CS autorizar atos de gestão.	contábeis. A DPOF/SPGF, em suas competências, repassa orientações para a correta emissão de nota de lançamento contábil no SIAFI-MG, conforme se extrai do Decreto 47.794/19. Em que pese a menção de que não cabe à Controladoria Setorial autorizar atos de gestão, entendemos que as orientações possam ser esclarecidas para que sejam efetivamente implementadas e/ou direcionadas às Unidades competentes.	

1	**Data de emissão: 03/01/2020** **Número do docto: RA 01/2020** **SIGED 56204.1191.2017**	**Objetivo da auditoria:** Avaliar as providências adotadas para apuração de possível dano ao erário. Furto de cabo elétrico no local da DFT/Juiz de Fora, na SRF Juiz de Fora. IN n. 003/2013 – TCE. Plano de Ação elaborado pela gestão: ( ) Sim (X) Não ( ) Em elaboração
Medidas implementadas pelo Gestor: Instauração de processo de sindicância administrativa pela Portaria SRF/Juiz de Fora nº 005/2017, de 20/10/2017, que buscou apurar os fatos, quantificar os danos e apurar as responsabilidades relativas ao dano causado por motivo de furto, de um cabo elétrico que estava sendo instalado no prédio da SEF, localizado na rua Herculano Pena, nº 88 – Bairro Poço Rico, Juiz de Fora, onde se encontra instalada a DFT Juiz de Fora. Concluído. **Considerações do Auditor:** Os autos de sindicância encontram-se instruídos com os documentos necessários à elucidação dos fatos, de onde se conclui pela não instauração de Tomada de Contas Especial – TCE, em razão da inexistência de seus pressupostos. Proposta de arquivamento.		
2	**Data de emissão: 03/01/2020** **Número do docto:RA02/2020** **SIGED 40546.1191.2019**	**Objetivo da auditoria:** Avaliar as providências adotadas para apuração de possível dano ao erário. Furto de bens do ativo permanente (prateleiras metálicas). SRF Montes Claros. IN n. 003/2013 – TCE. Plano de Ação elaborado pela gestão: (X) Sim () Não ( ) Em elaboração
Medidas elaboradas pelo Gestor: Devolução do imóvel alugado. Instauração de sindicância administrativa pela Portaria SRF/Montes Claros nº 003/2019, para fins de apuração dos fatos e de responsabilidade relativas ao dano ao patrimônio público e furto de bens patrimoniais. Houve arrombamento do prédio onde funcionava o arquivo de documentos do Gabinete SRF/Montes Claros, Delegacia Fiscal (DF) e Administração Fazendária (AF) de Montes Claros. A comissão não vislumbrou qualquer procedimento de culpa ou dolo cometido por parte dos servidores da SEF. A Comissão informa que na data da conclusão do relatório o imóvel já não mais funcionava como arquivo, estando em processo de devolução ao proprietário, em virtude do encerramento/rescisão do contrato de locação.		

Considerações do Auditor: conclui-se que a Comissão Sindicante cumpriu de forma satisfatória as medidas necessárias para a elucidação dos fatos e do dano causado ao Erário, nos termos dos autos enumerados de fls. 02 a 63, não se vislumbrando pressupostos necessários à instauração de Tomada de Contas Especial – TCE. Proposta de Arquivamento.

3	**Data de emissão: 03/01/2020** **Número do docto:RA03/2020** **SIGED 30069.1191.2018**	**Objetivo da auditoria:** Avaliar as providências adotadas para apuração de possível dano ao erário. Acidente com veículo oficial Placa OQM 8139, pertencente à frota da SRF Juiz de Fora. IN n. 003/2013 – TCE. Plano de Ação elaborado pela gestão: (X) Sim ( ) Não ( ) Em elaboração

Medidas adotadas pelo Gestor: Formação de Comissão Sindicante, que elucidou os fatos e apurou o dano causado ao Erário, nos termos dos autos enumerados de Fls. 01 a 55, não havendo sido vislumbrados pressupostos necessários à instauração de Tomada de Contas Especial – TCE.

Considerações do Auditor: Os autos de sindicância encontram-se instruídos com os documentos necessários à elucidação dos fatos, de onde se conclui pela não instauração de Tomada de Contas Especial – TCE, em razão da inexistência de seus pressupostos. Para arquivamento.

4	**Data de emissão: 03/01/2020** **Número do doc:RA 04/2020** **SIGED 44024.1191.2019**	**Objetivo da auditoria:** Avaliar as providências adotadas para apuração de possível dano ao erário. Acidente de trânsito com veículo OQM-8094, da frota da SRF Belo Horizonte. IN n. 003/2013 – TCE. Plano de Ação elaborado pela gestão: ( ) Sim (X) Não

Providências adotadas pela Gestor: Instituída Comissão Sindicante, que concluiu, em decorrência dos exames realizados, que o dano ao Erário ocasionado pelo acidente de trânsito com o veículo oficial foi devidamente reparado pelo servidor.

Considerações do Auditor: Os autos de sindicância encontram-se instruídos com os documentos necessários à elucidação dos fatos, de onde se conclui pela não instauração de Tomada de Contas Especial – TCE, em razão da inexistência de seus pressupostos. Para arquivamento.

5	**Data de emissão: 09/03/2020** **Número do doc :RA 06/2020** **SEI 1190.01.003543/2020-12**	**Objetivo da auditoria:** Avaliar as providências adotadas para apuração de possível dano ao erário. Enchente que alagou a AF/Carangola, da SRF Juiz de Fora. IN n. 003/2013 – TCE. Plano de Ação elaborado pela gestão: (X) Sim ( ) Não ( ) Em elaboração

Providências adotadas pelo Gestor: Instaurada sindicância, levada a efeito pela Comissão Sindicante e inserido no SEI sob o número 1190.01.0003543/2020-12, constando a documentação necessária para a sua elaboração

<table>
<tr><td colspan="3">Considerações do Auditor: Concluiu-se que o titular da SRF tomou as medidas necessárias à apuração do ocorrido e a Comissão sindicante executou os procedimentos necessários à apuração, instruindo o processo conforme os mandamentos legais vigentes, restando apenas incluir no processo a Declaração de Inexistência de Impedimento e o Termo de Compromisso que falta, em nome de um dos servidores. Para arquivamento.</td></tr>
<tr><td>6</td><td>Data de emissão: 13/03/2020
Número do doc: RA 07/2020
SEI 1190.01.0001651/2020-74</td><td>Objetivo da auditoria: Avaliar as providências adotadas para apuração de possível dano ao erário. Inundação na AF/Sabará, SRF Belo Horizonte. IN n. 003/2013 – TCE.
Plano de Ação elaborado pela gestão: (X) Sim ( ) Não ( ) Em elaboração</td></tr>
<tr><td colspan="3">Providências adotadas pelo Gestor: Instituiu Comissão Sindicante, que concluiu pela inexistência de indícios de qualquer tipo de envolvimento ou de responsabilidade de servidor no perdimento dos bens permanentes da AF/3º Nível/Sabará em razão da enchente do Rio Sabará, ocorrida no dia 24 de janeiro de 2020. Concluiu também pela conveniência administrativa para a baixa desses bens pertencentes à carga patrimonial daquela unidade, decorrente de motivo de força maior.

Considerações do auditor: Concluiu-se que o titular da SRF tomou as medidas necessárias à apuração do ocorrido, e a Comissão sindicante executou os procedimentos necessários à apuração, instruindo o processo conforme os mandamentos legais vigentes. Não obstante, recomenda que, doravante, o procedimento para escolha dos locais de funcionamento das unidades fazendárias identifique, avalie e registre devidamente os riscos de fatores ambientais interromperem a prestação do serviço público, prejudicando a população. Para arquivamento.</td></tr>
<tr><td>7</td><td>Data de emissão:23/03/2020
Número do doc:RA08/2020
SEI 1190.01.0004286/2020-30</td><td>Objetivo da auditoria: Avaliar as providências adotadas para apuração de possível dano ao erário. Incêndio em imóvel, atingindo dois veículos da frota da AF/Pedra Azul, SRF/Gov. Valadares.
Plano de Ação elaborado pela gestão: (X) Sim ( ) Não</td></tr>
<tr><td colspan="3">Providências adotadas pelo Gestor: instituiu Comissão Sindicante, conforme processo SEI n. 1190.01.0004286/2020-30.

Considerações do auditor: A Controladoria Setorial concluiu que o titular da SRF tomou as medidas necessárias à apuração do ocorrido e a Comissão sindicante executou os procedimentos necessários à apuração, instruindo o processo conforme os mandamentos legais vigentes. Não obstante, em razão da suspeita de que os danos ao patrimônio público tenham sido causados por ação criminosa, recomenda-se o envio de consulta a Assessoria Jurídica, solicitando daquela unidade orientações quanto aos procedimentos cautelares a serem observados para resguardar a representação dos interesses do Estado em eventual ação penal. Processo em andamento.</td></tr>
<tr><td>9</td><td>Data da emissão: 13/08/2020
Número do doc: RA19/2020</td><td>Objetivo da auditoria: Avaliar as providências adotadas para apuração de possível dano ao</td></tr>
</table>

	SEI 1190.01.0011493/2020-23	erário (desaparecimento de bens), na AF/Nova Lima, SRF Belo Horizonte. IN n. 003/2013 – TCE. Plano de Ação elaborado pela gestão: (X) Sim () Não ( ) Em elaboração
Providências adotadas pelo Gestor: instituiu comissão sindicante que concluiu que, em decorrência dos exames realizados e dos fatos relatados, que o dano ao erário ocasionado pela não localização dos bens patrimoniais nº 14685990 e 33515611, pertencentes à carga patrimonial da Administração Fazendária de Nova Lima, quando da realização do Inventário de Bens, relativo ao ano de 2019, foi devidamente ressarcido ao Estado, conforme se extrai do conjunto probatório materializado na documentação incluída no presente processo" **Considerações do auditor:** Os autos de sindicância encontram-se instruídos com os documentos necessários à elucidação dos fatos e o dano foi totalmente assumido e reparado pelo servidor responsável pela carga patrimonial da AF/Nova Lima, de onde se conclui pela não instauração de Tomada de Contas Especial – TCE, em razão da inexistência de seus pressupostos. Para arquivamento.		
10	**Data da emissão: 14/09/2020** **Número do doc:RA21/2020** **SEI 190.01.0004677/2020-46**	**Objetivo da auditoria:** Avaliar o Processo de Transferência de Crédito Acumulado. Fluxo do DCA. Plano de Ação elaborado pela gestão: ( ) Sim ( ) Não (X) Em elaboração.
Providências adotadas pela Gestão: Constituído Grupo de Trabalho, pela OS n.01/2021, de 18/02/2021, para avaliação das recomendações. **Considerações do auditor:** A criação do Grupo de Trabalho acima referenciado demonstra a atenção da Subsecretaria da Receita Estadual (SRE/SEF) para as recomendações contidas no relatório de auditoria, visando à melhoria e aperfeiçoamento do processo do fluxo do Demonstrativo do Crédito Acumulado. O monitoramento de implementação das ações está previsto a cada 6 meses.		
11	**Data de emissão: 09/11/2020** **Número do doc: RA22/2020** **SEI 1190.01.0006176/2020-22**	**Objetivo da auditoria:** Avaliar as providências adotadas para apuração de possível dano ao erário (Inundação da AF Ubá). SRF Juiz de Fora. IN n. 003/2013 – TCE. Plano de Ação elaborado pela gestão: ( ) Sim (X) Não
Providências adotadas pelo Gestor: instauração de sindicância administrativa, pela Portaria SRF/Juiz de Fora nº 003/2020, de 08/04/2020, para fins de apuração e elucidação dos fatos e responsabilidade administrativa, decorrentes de inundação do prédio onde funcionam as Unidades da Administração Fazendária e Delegacia Fiscal de Ubá, provocada por chuva intensa, no dia 07/04/2020. **Considerações do auditor:** Os autos de sindicância encontram-se instruídos com os documentos necessários à elucidação dos fatos, de onde se conclui pela não instauração de Tomada de Contas Especial – TCE, em razão da inexistência de seus pressupostos. Para arquivamento.		
12	**Data de emissão: 12/11/2020** **Número do doc: RA23/2020** **SEI**	**Objetivo da auditoria:** Avaliação da conformidade do funcionamento do Sistema de Gestão da Segurança da Informação (SGSI), do processo de Autorização para emissão de Notas

		Fiscais Eletrônicas – NF-e, com a norma ISO/IEC 27001:2013, e com a política e as normas do SGSI. Plano de Ação elaborado pela gestão: ( ) Sim (X) Não
Providências adotadas pelo Gestor: Implementação das medidas do Plano de Ação **Considerações do auditor:** O SGSI certificado e avaliado durante a auditoria foi considerado em conformidade com a norma ISO/IEC 27001:2013		
13	**Data de emissão: 18/11/2020** **Número: RA24/2020** **SEI 1190.01.0016371/2020-43**	**Objetivo da auditoria:** Avaliar as providências adotadas para apuração de possível dano ao erário. Emissão indevida de certidão de ITCD. SRF Montes Claros. IN n. 003/2013 – TCE. Plano de Ação elaborado pela gestão: ( ) Sim ( ) Não () Em elaboração
Providências adotadas pelo Gestor: Instituiu processo de sindicância administrativa instaurada pela Portaria SRF/MONTESCLAROS nº 001/2020, de 14/09/2020, para se apurar possível responsabilidade pessoal de servidor de MASP XXX.XXX-X, que, na data deste relatório, estava afastado em razão do atendimento do pleito do próprio servidor para aposentação, mas que, à época dos fatos, encontrava-se em exercício na Administração Fazendária de São Francisco, quando se apurou ter havido disponibilização indevida de certidão eletrônica de pagamento/desoneração de ITCD, com recolhimento inferior ao lançado na Declaração de Bens e Direitos (DBD), número 201.905.166.347-6, referente a ITCD "Causa mortis", ocorrida em 11/08/2020. **Considerações do auditor:** Os autos de sindicância encontram-se instruídos com os documentos necessários à elucidação dos fatos, de onde se conclui pela não instauração de Tomada de Contas Especial – TCE, em razão do reconhecimento do débito pelos contribuintes, através de termos de autodenúncias e respectivos parcelamentos do ITCD, calculado pelo valor apurado pela AF Patos de Minas, já considerado o parecer fiscal da Delegacia Fiscal de Montes Claros, reconhecendo o pedido de contraditório, em parte. Não havendo que se falar mais em prejuízo ao erário, já que o crédito tributário foi reconhecido e parcelado pelos herdeiros, contribuintes do ITCD. Pelo arquivamento.		
14	**Data de emissão: 20/11/2020** **Número do doc: RA25/2020** **SEI 1190.01.0018836/2020-30**	**Objetivo da auditoria:** Avaliar as providências adotadas para apuração de possível dano ao Erário. Danos ao para-brisa do veículo OQM 8629, da frota da SRF Belo Horizonte.IN n. 003/2013 – TCE. Plano de Ação elaborado pela gestão: (X) Sim ( ) Não ( ) Em elaboração
Providências adotadas pelo Gestor: Instituiu sindicância administrativa conforme Portaria SRF/Belo Horizonte nº 005/2020, de 21/10/2020, para fins de esclarecimento dos fatos e registro de dano causado ao erário, em virtude de avaria no para-brisa do Fiat Palio 1.6, placa OQM-8629. **Considerações do auditor:** De todo o processado, conclui-se que a Comissão Sindicante cumpriu de forma satisfatória as medidas necessárias para a elucidação dos fatos, evidenciando a isenção de culpa ou dolo do servidor que conduzia o		

veículo, na causalidade do evento, não se vislumbrando pressupostos necessários à instauração de Tomada de Contas Especial –TCE. Para arquivamento.		
15	**Data de emissão: 30/11/2020** **Número do doc: RA27/2020** **SEI 1190.01.0003670/2020-75**	**Objetivo da auditoria:** Avaliar as providências adotadas para apuração de possível dano ao Erário, causado por inundação do prédio onde encontram instaladas as Administração Fazendária e Delegacia Fiscal de Ubá. SRF Juiz de Fora.IN n. 003/2013 – TCE. Plano de Ação elaborado pela gestão: ( ) Sim (X) Não ( ) Em elaboração
Providências adotadas pelo Gestor: Instituiu processo de sindicância administrativa, conforme Portaria SRF/JUIZ DE FORA nº 002/2020 de 05/03/2020, visando a apuração dos fatos relativos à inundação do prédio onde se encontram instaladas as Administração Fazendária e Delegacia Fiscal de Ubá, ocorrida na noite de 04/03/2020 e suas consequências. **Considerações do auditor:** De todo o processo, conclui-se que a Comissão Sindicante cumpriu de forma satisfatória as medidas necessárias para a elucidação dos fatos e do dano causado ao erário, nos termos dos autos da Sindicância002/2020– SRF Juiz de Fora, não se vislumbrando os pressupostos necessários à instauração de Tomada de Contas Especial –TCE. Para arquivamento.		
16	**Data de emissão: 28/12/2020** **Número do doc: RA29/2020**	**Objetivo da auditoria:** Avaliar o grau de maturidade, no nível de entidade, dos Controles Internos da Secretaria de Estado de Fazenda de Minas Gerais. Esta avaliação contemplou um conjunto de políticas, diretrizes e padrões mais abrangentes da SEF/MG, onde foram avaliadas a existência, a adequação e a efetividade dos controles internos instituídos pela SEF/MG, quanto à sua capacidade para reduzir o impacto ou a probabilidade da ocorrência de eventos de risco na execução de seus processos e atividades, por meio do diagnóstico sobre a sua estrutura de controle. **Plano de Ação elaborado pela gestão:** (X) Sim ( ) Não ( ) Em elaboração
Providências adotadas pelo Gestor: Apresentação de Plano de Ação datado de 26-03-2021 e atualizado em 12-05-2021, conforme SEI 1190.01.0014032/2020-49. **Considerações do auditor:** Após a aplicação dos exames, foi constatado que a SEF tem um nível aprimorado de maturidade da estrutura de controle interno (82,9%), concluindo que os controles internos da SEF obedecem aos princípios estabelecidos, são supervisionados e regularmente aprimorados. A avaliação foi efetuada a partir da autoavaliação da Gestão e das evidências obtidas pela equipe de auditoria a cada controle avaliado. Recomendou-se a elaboração de Plano de Ação, em até 90 dias, no qual deveriam estar descritas as ações voltadas para o aperfeiçoamento da estrutura de controle, visando à implementação das recomendações adotadas. E também, a definição dos responsáveis pela implementação, e os prazos de início e conclusão da		

<table>
<tr><td colspan="3">execução das ações a serem monitoradas pela Controladoria Setorial/SEF e Auditoria-Geral.
Foi ressaltado também que os resultados de auditoria não esgotaram a possibilidade de identificação de outras fragilidades, problemas e inconsistências significativas relativas ao objeto do trabalho, sendo competência primária das unidades e dos gestores da SEF envolvidos, adotar processo contínuo para diagnosticá-los, bem como avaliar os riscos e as fragilidades dos controles, devendo, também, implementar as medidas cabíveis (controles internos eficazes) em resposta aos riscos identificados, tanto corrigindo as irregularidades e/ou impropriedades, quanto atuando de forma preventiva no desenvolvimento de políticas e procedimentos internos, a fim de garantir que as atividades estejam de acordo com as metas e os objetivos da Instituição.</td></tr>
<tr><td>17</td><td>Data de emissão: 18/12/2020
Número do doc: RA30/2020</td><td>Objetivo da auditoria: Realizar consultoria para a implantação da gestão de riscos no Processo de Execução da Dívida, incluindo-se o processo de produção de informações gerenciais, conforme definição do escopo estabelecido pela Diretoria Central de Gestão da Dívida Pública - DCGD.

Plano de Ação elaborado pela gestão: (X) Sim ( ) Não ( ) Em elaboração</td></tr>
<tr><td colspan="3">Providências adotadas pelo Gestor: Implementação do tratamento de riscos proposto na consultoria.

Considerações do auditor: A Controladoria Setorial orientou à identificação, avaliação e o plano de tratamento de riscos. Ficou evidenciado, pelos elementos descritos neste relatório, que a unidade implantou a gestão de riscos no processo destinado à administração da execução da Dívida Pública em Minas Gerais e conta com recursos técnicos necessários ao aperfeiçoamento contínuo.</td></tr>
<tr><td>18</td><td>Data de emissão: 03/03/2020
Número: NA 06/2020
Proc: 744038 (TCE 014/2006)</td><td>Objetivo da auditoria: Orientar a gestão quanto às providências necessárias, após a determinação da extinção, sem resolução de mérito, da Tomada de Contas Especial – TCE nº 744038 (TCE nº 14/2006), Acórdão da Segunda Câmara do Tribunal de Contas do Estado de Minas Gerais – TCEMG, de 18 de junho de 2015, destinada a apurar responsabilidade e quantificar o dano ao erário em decorrência da autuação por infração à legislação de trânsito, aplicada ao veículo oficial de placa GMG 9544, conforme Notificação nº 64756347, de 23-9-2003.
Plano de Ação elaborado pela gestão: (X) Sim ( ) Não ( ) Em elaboração</td></tr>
<tr><td colspan="3">Considerações do auditor: Foi orientado que se proceda à avaliação do custo/benefício da ação administrativa persecutória do ressarcimento, pois, ainda que seja provável que a razão custo/benefício tenha valor maior que um, a recomendar a baixa do registro contábil, com o registro da perda patrimonial, a</td></tr>
</table>

Relatório de Auditoria RA 010/2021 UO 1191 (30168075) SEI 1190.01.0008074/2021-86 / pg. 291

avaliação deve ser feita pela unidade administrativa responsável pela tutela do patrimônio. Observado o princípio da eficiência, sendo possível realizar a execução para ressarcimento do erário. Em caso de necessidade de ação judicial, aguardar a manifestação do STF sobre a interpretação do disposto no § 5, do artigo 37 da Constituição de 1988, para providenciar o início de ação de ressarcimento, no caso da Corte Constitucional decidir favoravelmente à tese da imprescritibilidade da pretensão de ressarcimento em casos de ilícitos cometidos por servidores públicos no exercício de suas atribuições, mantendo-se os registros contábeis correspondentes aos atos e fatos, observando as normas técnicas e orientações da Superintendência Central de Contabilidade Governamental – SCCG. Cabe ressaltar que, após a emissão da nota de auditoria, o STF decidiu o tema 899 e considerou aplicável a prescrição.		
19	**Data da emissão: 03/03/2020** **Número:NA07/2020** **Proc:744076 (TCE 006/2006)**	**Objetivo da auditoria:** Orientar a gestão quanto às providências necessárias, após a determinação do Tribunal de Contas do Estado de Minas Gerais –TCEMG, de arquivamento dos autos, sem resolução de mérito, da Tomada de Contas Especial nº 744076(TCE nº 006/2006), Acórdão da Primeira Câmara, datado de 09 de julho de 2013, com o fim de apurar responsabilidade e quantificar o dano ao erário em decorrência da autuação por infração à legislação de trânsito, aplicadas a veículo oficial de placa GMG 9998. Foi configurado dano ao erário no valor de R$ 201,77 atualizado em 31/05/2012. Plano de Ação elaborado pela gestão: ( ) Sim (X) Não ( ) Em elaboração
Considerações do auditor: Considerando a extinção do feito pelo TCE/MG e seu consequente arquivamento, conforme Acórdão exarado nos autos da TCE nº 744076(ou TCE 006/2006), mas sem o cancelamento do débito, e de acordo com as orientações exaradas na Nota Jurídica nº 4.788, bem como considerando o enunciado do acordão TCU 1257/2019, encaminhou-se a Nota de Auditoria à SPGF, com a recomendação de se avaliar o custo/benefício do procedimento administrativo para recomposição do dano, com identificação do causador, assegurados o contraditório e a ampla defesa, e: 1)caso não seja eficiente a ação de reparação, providenciar a baixa do registro contábil correspondente ao dano, com as devidas notas explicativas, observando as normas técnicas e orientações da Superintendência Central de Contabilidade Governamental –SCCG; ou 2)havendo resultado positivo da reparação frente aos custos administrativos, conduzir processo administrativo que assegure os direitos de defesa do autor do dano e, então, proceder ao desconto em folha de pagamento do servidor, registrando os atos e fatos no sistema contábil, observando as normas técnicas e orientações da Superintendência Central de Contabilidade Governamental –SCCG; ou ainda, 3) no caso acima e não sendo possível a autoexecutoriedade para ressarcimento do erário, aguardar a manifestação do STF sobre a interpretação do disposto no §5, do artigo 37 da Constituição de 1988, para providenciar o início de ação judicial de ressarcimento, no caso da Corte Constitucional decidir favoravelmente à tese da imprescritibilidade da pretensão de ressarcimento em casos de ilícitos cometidos por servidores públicos no exercício de suas atribuições, mantendo-se os registros		

contábeis correspondentes aos atos e fatos, observando as normas técnicas e orientações da Superintendência Central de Contabilidade Governamental –SCCG. Cabe ressaltar que, após a emissão da nota de auditoria, o STF decidiu o tema 899 e considerou aplicável a prescrição.		
20	**Número:NA12/2020** **Proc:706816 (TCE 016/2005)** **SIPRO:**	**Objetivo da auditoria:** Orientar a gestão quanto às providências necessárias, após determinação do Tribunal de Contas do Estado de Minas Gerais – TCEMG de extinção do processo da Tomada de Contas Especial - TCE nº 706816 (TCE nº 016/2005), sem resolução de mérito, bem como do arquivamento dos autos, após cumpridos os dispositivos regimentais, sem prejuízo das determinações impostas, Acórdão datado de 17 de setembro de 2013, com o fim de apurar responsabilidade e quantificar o dano ao erário em decorrência do desaparecimento do Projetor Multimídia marca Infocus –modelo LP 340, patrimônio nº 1.279.994-7, e da Máquina Fotográfica Digital, marca Kodak, modelo DX 453, patrimônio nº 2.800.001-3, pertencentes à carga patrimonial da Superintendência de Recursos Humanos (SRH), atual SPGF. Plano de Ação elaborado pela gestão: ( ) Sim (X) Não ( ) Em elaboração
Considerações do auditor: Considerando a extinção do feito pelo TCE/MG e seu consequente arquivamento, conforme Acórdão exarado nos autos da TCE nº 706816(ou TCE 016/2005), mas sem o cancelamento do débito, e de acordo com as orientações exaradas na Nota Jurídica nº 4.788, bem como considerando o enunciado do acordão TCU 1257/2019, foi realizado o encaminhamento da Nota de Auditoria à SPGF, com a recomendação de encaminhar a demanda para a Assessoria Jurídica para que indique se a busca do ressarcimento ao erário pela administração pública, por meio de medidas administrativas internas, está sujeita a prescrição quinquenal, típicas das execuções fiscais, considerando que a medida extrema a seu alcance, a execução fiscal se submete a esse regime. E que a Assessoria Jurídica se manifeste sobre se o responsável pela carga patrimonial de certa unidade administrativa deve responder pessoalmente pelos danos causados aos bens destinados à unidade, bem como se há e quais são as condições sobre as quais a responsabilidade em questão deve ser afastada. Em caso da Assessoria Jurídica apresentar entendimento de que há prescrição das ações administrativas, e não havendo sido identificada a possibilidade de cobrança do dano apurado, recomenda-se que sejam executados os procedimentos necessários para a baixa dos bens, com a regularização dos registros contábeis correspondentes. Caso a Assessoria Jurídica apresente entendimento de que não há prescrição das ações administrativas voltadas a recomposição do erário, bem como indique hipóteses em que o responsável pela carga patrimonial responderá pessoalmente pelos danos ocorridos aos bens afetados a certa unidade, recomenda-se avaliar as circunstâncias presentes no caso concreto para concluir se ocorreu alguma dessas hipóteses e, em caso afirmativo, avaliar o custo/benefício do procedimento administrativo para		

recomposição do dano, com identificação do causador, assegurados o contraditório e a ampla defesa, e 1) caso não seja eficiente a ação de reparação, providenciar a baixa do registro contábil correspondente ao dano, com as devidas notas explicativas, observando as normas técnicas e orientações da Superintendência Central de Contabilidade Governamental –SCCG; ou 2) havendo resultado positivo da reparação frente aos custos administrativos, conduzir processo administrativo que assegure os direitos de defesa do executado, visando ao ressarcimento do erário.		
22	**Data da emissão: 25/08/2020** **Número:NA17/2020** **Proc:706817 (TCE 031/2005)**	**Objetivo da auditoria:** Orientar a gestão quanto às providências necessárias, após decisão do Tribunal de Contas do Estado de Minas Gerais – TCEMG, Acórdão da Segunda Câmara, datado de 23 de maio de 2013, que determinou o arquivamento dos autos, sem resolução de mérito e sem cancelamento do débito da Tomada de Contas Especial – TCE nº 706817 (TCE nº 031/2005), com o fim de apurar responsabilidade e quantificar o dano ao erário em decorrência da autuação por infração à legislação de trânsito, aplicada ao veículo oficial de placa GMG 9533. Plano de Ação elaborado pela gestão: (X) Sim ( ) Não ( ) Em elaboração
Providências adotadas pela Gestão: Arquivamento. **Considerações do auditor:** Tendo em vista o arquivamento do feito pelo TCE/MG, sem julgamento de mérito, vez que a tomada de contas não deveria ter sido instaurada, já que os procedimentos investigatórios preliminares concluíram pela ausência de responsabilidade e seu consequente arquivamento, conforme Acórdão exarado nos autos da TCE nº 706817 (ou TCE 031/2005), no qual concluíram pela ausência de responsabilidade do servidor XXXXXXXXXXXXXXX, encaminhou-se a nota de auditoria à Administração Fazendária de Belo Horizonte, SRF/Belo Horizonte, para que fossem efetuados os devidos ajustes contábeis.		
23	**Data da emissão: 25/08/2020** **Número: NA18/2020** **Proc:706809 (TCE030/2005)**	**Objetivo da auditoria:** Orientar a gestão quanto às providências necessárias, após decisão do Tribunal de Contas do Estado de Minas Gerais – TCEMG, Acórdão da Segunda Câmara, datado de 18 de junho de 2015, que determinou o arquivamento dos autos, sem resolução de mérito e sem inscrição do débito no cadastro do Tribunal, da Tomada de Contas Especial – TCE nº 706809 (TCE nº 030/2005), destinada a apurar responsabilidade e quantificar o dano ao erário em decorrência da autuação por infração à legislação de trânsito, aplicada ao veículo oficial de placa GMG 9546.

Relatório de Auditoria RA 010/2021 UO 1191 (30168075) SEI 1190.01.0008074/2021-86 / pg. 294

		Plano de Ação elaborado pela gestão: (X) Sim ( ) Não ( ) Em elaboração
Providências adotadas pela Gestão: Arquivamento. **Considerações do auditor:** Considerando a extinção do feito pelo TCE/MG, sem resolução do mérito e seu consequente arquivamento, conforme Acórdão exarado nos autos da TCE nº 706809 (TCE 030/2005), encaminhou-se a Nota de Auditoria à SRF Belo Horizonte, para que fossem efetuados os devidos ajustes contábeis.		
24	**Data da emissão: 25/08/2020** **Número:NA19/2020** **Proc:706815 (TCE 024/2005)**	**Objetivo da auditoria:** Orientar a gestão quanto às providências necessárias, após decisão do Tribunal de Contas do Estado de Minas Gerais – TCEMG, Acórdão da Segunda Câmara, datado de 18 de junho de 2015, que determinou o arquivamento dos autos, sem resolução de mérito e sem inscrição do débito no cadastro do Tribunal da Tomada de Contas Especial – TCE nº 706815 (TCE nº 024/2005), destinada a apurar responsabilidade e quantificar o dano ao erário em decorrência das autuações por infração à legislação de trânsito, aplicadas ao veículo oficial de placa GMG 9519. Plano de Ação elaborado pela gestão: (X) Sim ( ) Não ( ) Em elaboração
Providências adotadas pela Gestão: Arquivamento. **Considerações do auditor:** Considerando a extinção do feito pelo TCE/MG, sem resolução do mérito e seu consequente arquivamento, conforme Acórdão exarado nos autos da TCE nº 706815 (TCE 024/2005), encaminhou-se a Nota de Auditoria à SRF Belo Horizonte, para que fossem efetuados os devidos ajustes contábeis.		
25	**Data de emissão: 28/08/2020** **Número:NA20/2020** **Proc:706810 (TCE 028/2005)**	**Objetivo da auditoria:** Orientar a gestão quanto às providências necessárias, após decisão do Tribunal de Contas do Estado de Minas Gerais – TCEMG, Acórdão da Primeira Câmara, datado de 09 de setembro de 2014, para determinar o arquivamento dos autos, sem resolução de mérito da Tomada de Contas Especial – TCE nº 706810 (TCE nº 028/2005), destinada a apurar responsabilidade e quantificar o dano ao erário em decorrência da autuação por infração à legislação de trânsito, aplicada ao veículo oficial de placa GMG 9498. O valor do dano foi apurado em R$ 42,56. A Comissão de Tomada de Contas Especial concluiu que não havia regulamentação legal para a aquisição de talonários de estacionamento rotativo, o que impediu a SEF de adquiri-los e fornecê-los aos servidores condutores de veículos oficiais. Não foi promovida citação ao responsável pelo TCE

		MG, e valor do débito é inferior ao estabelecido no art. 1º da Decisão Normativa 02/2013. O Ministério Público de Contas determina o arquivamento da Tomada de Contas Especial, sem resolução de mérito e sem inscrição de débito no cadastro do Tribunal. Plano de Ação elaborado pela gestão: (X) Sim ( ) Não ( ) Em elaboração
Providências adotadas pela Gestão: Arquivamento. **Considerações do auditor:** Considerando a decisão proferida pelo TCE/MG, por unanimidade, em declarar a extinção da Tomada de Contas Especial sem julgamento de mérito, determinando seu arquivamento, conforme Acórdão exarado nos autos da TCE nº 706810 (TCE 028/2005), encaminhou-se a Nota de Auditoria à SRF Belo Horizonte, para que fossem efetuados os devidos ajustes contábeis.		
26	**Data da emissão: 28/08/2020** **Número:NA21/2020** **Proc:706807 (TCE 022/2006)**	**Objetivo da auditoria:** Orientar a gestão quanto às providências necessárias, após decisão do Tribunal de Contas do Estado de Minas Gerais – TCEMG, Acórdão da Segunda Câmara, datado de 08 de maio de 2014, que determinou o arquivamento dos autos, sem resolução de mérito da Tomada de Contas Especial – TCE nº 706807 (TCE nº 022/2005), destinada a apurar o desaparecimento dos seguintes bens: uma máquina de calcular marca Olivetti, patrimônio n. 1048764/6; uma máquina de calcular marca Sharp, patrimônio n. 0761126- 9, uma máquina de calcular marca Sharp, patrimônio n. 1050813-9 e uma impressora jato de tinta modelo Inkjet 8ppm, patrimônio n. 1273349-0, pertencentes ao patrimônio da SEF/MG. O relatório da Comissão Permanente de Tomada de Contas Especial concluiu pela falta de indícios suficientes que permitissem identificar o responsável, não havendo que se falar em responsabilidade subjetiva de servidores estaduais. Com isso não foram indicados nomes de servidores envolvidos com o dano apurado, no valor de R$ 1.400,18, atualizado em 31/05/2012 para R$ 4.952,01. Plano de Ação elaborado pela gestão: (X) Sim () Não ( ) Em elaboração
Providências adotadas pela Gestão: Arquivamento. **Considerações do auditor:** Considerando a extinção do feito pelo TCE/MG, sem resolução do mérito, e seu consequente arquivamento, conforme Acórdão exarado nos autos da TCE nº 706807 (ou TCE 022/2005), encaminhou-se a		

Nota de Auditoria à SRF Belo Horizonte, para que fossem efetuados os devidos ajustes contábeis.		
27	**Data:02/09/2020** **Número:NA22/2020** **Proc:704067 (TCE 024/2005)**	**Objetivo da auditoria:** Orientar a gestão quanto às providências necessárias, após decisão do Tribunal de Contas do Estado de Minas Gerais – TCEMG, Acórdão da Primeira Câmara, datado de 10 de setembro de 2013, que determinou o arquivamento dos autos, sem resolução de mérito da Tomada de Contas Especial – TCE nº 744064 (TCE nº 022/2006), destinada a apurar dano decorrente do furto de vales-transporte, sendo 20 vales no valor unitário de R$1,45 e 26 vales no valor unitário de R$1,00, perfazendo um total de R$55,00, ocorrido em 26/07/2004, pertencentes ao patrimônio da SEF/MG. O relator da Corte de Contas entendeu ser inexpressiva a repercussão do dano à esfera jurídica do Estado, diante do pequeno valor apurado na Tomada de Contas Especial, o que conduziu à aplicação dos princípios da insignificância e da razoabilidade. Não foi possível identificar o responsável. Plano de Ação elaborado pela gestão: (X) Sim () Não ( ) Em elaboração
Providências adotadas pela Gestão: Arquivamento. **Considerações do auditor:** Considerando a extinção do feito pelo TCE/MG, sem resolução do mérito, e seu consequente arquivamento, conforme Acórdão exarado nos autos da TCE nº 744064 (ou TCE 022/2006), onde se optou pela aplicação do princípio da insignificância e da razoabilidade, e não sendo possível identificar o responsável, a Nota de Auditoria foi encaminhada para a AF de Belo Horizonte – AF-BH3, para efetuar os devidos ajustes contábeis.		
28	**Data:09/07/2020** **Número:NA23/2020** **Proc:708867 (TCE 023/2005)**	**Objetivo da auditoria**: Orientar a gestão quanto às providências necessárias, após decisão do Tribunal de Contas do Estado de Minas Gerais – TCEMG, Acórdão da Primeira Câmara, datado de 11 de março de 2014, que determinou o arquivamento dos autos, sem resolução de mérito da Tomada de Contas Especial – TCE nº 708867 (TCE nº 023/2005). nº 3.676, de 15-07-2005, destinada a apurar o dano decorrente do acidente de trânsito ocorrido com veículo oficial, pertencente à frota da SEF e sob a responsabilidade da SRF/Belo Horizonte. Não comprovada a responsabilidade do servidor pela colisão do

		veículo. Impossibilidade de identificar a autoria do dano. Plano de Ação elaborado pela gestão: (X) Sim () Não ( ) Em elaboração
Providências adotadas pela Gestão: Arquivamento. **Considerações do auditor:** Considerando a extinção do feito pelo TCE/MG, sem resolução do mérito, e seu consequente arquivamento, conforme Acórdão exarado nos autos da TCE nº 708867 (ou TCE 023/2005), bem como não restou comprovada a responsabilidade do servidor pela colisão do veículo citado, por conseguinte, pelas avarias causadas no mesmo, impossibilitando a identificação de autoria do dano, associada ao decurso de tempo desde a ocorrência dos fatos, inviabilizando o levantamento de elementos essenciais à recomposição do patrimônio público, encaminhou-se a nota de auditoria à SRF/Belo Horizonte – AF BH 3, para dar a baixa nos registros contábeis existentes sobre os fatos, acompanhado das devidas notas explicativas.		
29	**Data:23/11/2020** **Número:NA24/2020** **Proc:744061 (TCE 004/2003)**	**Objetivo da auditoria**: Orientar a gestão quanto às providências necessárias, após decisão do Tribunal de Contas do Estado de Minas Gerais – TCEMG, Acórdão da Primeira Câmara do Tribunal de Contas do Estado de Minas Gerais – TCEMG, datado de 09 de julho de 2013, que determinou o arquivamento dos autos, sem resolução de mérito dos débitos da Tomada de Contas Especial – TCE nº 744061 (TCE nº 021/2006, destinada a apurar dano ao erário decorrente do desaparecimento de um gerador da marca Honda, instalado em veículo oficial Fiat – Ducato, GMG-9572, pertencente à frota da SEF/MG, à disposição da SRF Belo Horizonte – AF BH 3. Não foi identificado o responsável pelo dano. Plano de Ação elaborado pela gestão: (X) Sim () Não ( ) Em elaboração
Providências adotadas pela Gestão: Arquivamento. **Considerações do auditor:** Considerando a extinção do feito pelo TCE/MG, sem resolução do mérito, e seu consequente arquivamento, conforme Acórdão exarado nos autos da TCE nº 744061 (ou TCE 021/2006), também o decurso de tempo da ocorrência do fato, além de não ter sido identificado responsável pelo dano, e não havendo sido identificada a possibilidade de cobrança do dano apurado, encaminhou-se a nota de auditoria à SRF/Belo Horizonte – AF BH-3, com a recomendação de se efetuar os procedimentos necessários para regularização dos registros contábeis do bem.		
30	**Data: 08/09/2020** **Número:NA25/2020** **Proc:680978 (TCE 004/2003)**	**Objetivo da auditoria**: Orientar a gestão quanto às providências necessárias, após decisão do Tribunal de Contas do Estado de Minas Gerais – TCEMG, Acórdão da Segunda Câmara do Tribunal de Contas do Estado de

		Minas Gerais – TCEMG, datado de 11 de maio de 2017, que determinou o arquivamento dos autos, com resolução de mérito dos débitos da Tomada de Contas Especial – TCE nº 680978 (TCE nº 004/2003), destinada a apurar o extravio de Processo Tributário Administrativo – PTA nº 02.000115420-00. A Comissão de Tomada de contas Permanente tinha concluído que houve lesão ao erário estadual e a Unidade Técnica entendeu que as contas deveria ser julgadas irregulares, nos termos dos art. 250, III, "c" e "d" da Resolução n. 12/2008, com a condenação do servidor a ressarcir ao erário o valor atualizado até 27/05/2003 de R$ 70.845,63 devido ao extravio do Processo Tributário Administrativo. Plano de Ação elaborado pela gestão: (X) Sim () Não ( ) Em elaboração
Providências adotadas pela Gestão: Abertura de sindicância **Considerações do auditor:** Considerando a extinção do feito pelo TCE/MG, com resolução do mérito, e seu consequente arquivamento, conforme Acórdão exarado nos autos da TCE nº 680978 (ou TCE 004/2003), a nota de auditoria foi encaminhada à SRF/Belo Horizonte – AF BH-3, com a recomendação de se efetuar os procedimentos necessários para regularização dos registros contábeis do bem.		
31	**Data da emissão: 26/08/2020** **Número:NA26/2020** **Proc:687183 e 687184 (TCE 016 e 017/2003)**	**Objetivo da auditoria**: Orientar a gestão quanto às providências necessárias, após decisão do Tribunal de Contas do Estado de Minas Gerais – TCEMG, pela extinção da Tomada de Contas Especial - TCE nº 687183 e 687184 (ou TCE 016 e 017/2003), e consequente arquivamento, destinada a apurar responsabilidade e quantificar o dano ao erário em decorrência de abalroamento referente aos veículos placa GMG 9176 e GMG 9517, pertencentes a frota da Secretaria de Estado de Fazenda, sob a responsabilidade da AF/Belo Horizonte, da SRF Belo Horizonte. O acórdão exarado pelo Corte de Contas constou em seu relatório que as Comissões de Tomada de Contas Especiais concluíram com base nos relatórios das sindicâncias administrativas instauradas pelo corregedor da Secretaria de Estado de Fazenda que os servidores envolvidos não tiveram culpa ou concurso nos acidentes ocorridos e consequentemente danos causados ao erário.

		Plano de Ação elaborado pela gestão: (X) Sim () Não ( ) Em elaboração
Providências adotadas pela Gestão: Arquivamento. **Considerações do auditor:** Considerando a extinção do feito pelo TCE/MG e seu consequente arquivamento, conforme Acórdão exarado nos autos da TCE nº 687183 e 687184 (ou TCE 016 e 017/2003) e, não havendo sido identificada a possibilidade de cobrança do dano por ter sido imputadas a terceiros, conforme citado pelo Ministério Público, encaminha-se a presente nota de auditoria à SRF/Belo Horizonte, com a recomendação de se efetuar os procedimentos necessários para regularização dos registros contábeis dos bens.		
32	**Data da emissão: 25/08/2020** **Número: NA27/2020** **Proc:680986 (TCE 013/2003)**	**Objetivo da auditoria:** Orientar a gestão quanto às providências necessárias, após decisão do Tribunal de Contas do Estado de Minas Gerais – TCEMG, em sede de julgamento da Tomada de Contas Especial – TCE nº 680986, destinada a apurar responsabilidade e dano ao erário decorrente do abalroamento do veículo placa GMG 9519, pertencente à carga patrimonial da AF/BH-3 – Superintendência Regional da Fazenda de Belo Horizonte. O relatório emitido pela Comissão Permanente de Tomada de Contas Especial concluiu pela responsabilidade atribuída em observância à Lei nº 869/52. Plano de Ação elaborado pela gestão: (X) Sim () Não ( ) Em elaboração
Providências adotadas pela Gestão: Aguardando decisão. **Considerações do auditor:** A orientação ficou condicionada a parecer da Assessoria Jurídica sobre a prescrição das medidas administrativas em casos que envolvem necessidade de reparação de dano ao erário, causado por servidor público, com a seguinte orientação. Caso a Assessoria Jurídica apresente entendimento de que há prescrição das ações administrativas voltadas a recomposição do erário, e considerando a extinção do feito pelo TCE/MG, sem resolução do mérito, e seu consequente arquivamento, conforme Acórdão exarado nos autos da TCE nº 680986 (ou TCE 013/2003) e, não havendo sido identificada a possibilidade de cobrança do dano apurado, recomenda-se que sejam executados os procedimentos necessários para a baixa dos bens, com a regularização dos registros contábeis correspondentes. Caso a Assessoria Jurídica apresente entendimento de que não há prescrição das ações administrativas voltadas a recomposição do erário, recomenda-se avaliar as circunstâncias presentes no caso concreto para avaliar o custo/benefício do procedimento administrativo para recomposição do dano, com a notificação do causador, assegurados o contraditório e a ampla defesa, e 1. caso não seja eficiente a ação de reparação, providenciar a baixa do registro contábil correspondente ao dano, com as devidas notas explicativas, observando as normas técnicas e orientações da Superintendência Central de Contabilidade Governamental – SCCG; ou		

	2. havendo resultado positivo da reparação frente aos custos administrativos, conduzir processo administrativo que assegure os direitos de defesa do executado, visando ao ressarcimento do erário.	
33	**Data de emissão: 28/08/2020** **Número:NA28/2020**	**Objetivo da auditoria:** Realizar consultoria para implementação da técnica de gerenciamento de riscos na Gestão da Dívida Pública, a cargo da SCGOV/STE. Havendo sido superadas as etapas de sensibilização e capacitação da equipe da Diretoria Central de Gestão da Dívida Pública – DCGD, foram desenvolvidas atividades para orientar a construção dos elementos fundamentais para estabelecer o gerenciamento de riscos aos objetivos da unidade. Assim, ficaram definidos o escopo do processo e registrado o contexto em que ele se desenvolve, conforme apresentado neste documento. Para complementação da documentação em questão, esta Controladoria Setorial recomendou que a unidade considere, na implementação da Gestão de Riscos, a possibilidade de: • Incluir em tabela própria, os interesses não identificados, bem como a revisão dos que ali se encontram; • Revisar a Matriz SWOT, levando em consideração as observações da equipe de auditoria; • Reavaliar os ambientes interno e externo, atentando-se para a pertinência de se incluir ou excluir algum ponto nos documentos disponibilizados à Controladoria Setorial, considerando a oportunidade de Vicência da situação atípica atual, relacionada à pandemia da COVID-19. Ressalta-se que a manutenção dos documentos produzidos, mantendo-os atualizados, com reavaliações periódicas, em particular para mapeamento do contexto, assegura a identificação, análise e avaliação adequadas dos riscos ao objetivo do processo. Plano de Ação elaborado pela gestão: (X) Sim () Não ( ) Em elaboração
Providências adotadas pela Gestão: Solicitações atendidas.		

Relatório de Auditoria RA 010/2021 UO 1191 (30168075) SEI 1190.01.0008074/2021-86 / pg. 301

34	**Data de emissão: 29/08/2020** **Número: NA29/2020**	**Objetivo da auditoria:** Realizar consultoria para implementação da técnica de gerenciamento de riscos na Gestão da Dívida Pública, a cargo da SCGOV/STE. Considerando-se as carências identificadas na etapa de identificação de riscos, recomendou-se, como próximos passos: • discriminar de forma detalhada as causas e consequências dos riscos identificados; • Associar aos riscos identificados, se for o caso, outros tipos de controle, a exemplo daqueles previstos na legislação e em revisão pelos pares; • Relacionar os demais riscos aos objetivos da unidade, bem como os controles a eles associados; • Considerando a oportunidade da situação atípica vivenciada, relacionada à pandemia da COVID-19, relacionar, se for o caso, novos riscos e controles aplicáveis. Plano de Ação elaborado pela gestão: (X) Sim () Não ( ) Em elaboração
Providências adotadas pela Gestão: Solicitações atendidas.		

Relatório de Auditoria RA 010/2021 UO 1191 (30168075) SEI 1190.01.0008074/2021-86 / pg. 302

Apêndice B – Legislação aplicável

- Constituição da República Federativa do Brasil, de 5-10-1988.
- Constituição do Estado de Minas Gerais, de 21-09-1989.
- Lei Complementar Federal nº 101, de 4-05-2000 – Estabelece normas de finanças públicas voltadas para a responsabilidade na gestão fiscal e dá outras providências.
- Lei Complementar nº 102, de 17-01-2008 – Dispõe sobre a organização do Tribunal de Contas e dá outras providências.
- Lei Federal nº 4.320, de 17-03-1964 – Estatui normas gerais de direito financeiro para elaboração e controle dos orçamentos e balanços da União, dos Estados, dos Municípios e do Distrito Federal.
- Lei Federal nº 8.666, de 21-06-1993 – Regulamenta o art. 37, inciso XXI, da Constituição Federal, institui normas para licitações e contratos da Administração Pública e dá outras providências.
- Lei n.º 15.032, de 20-01-2004 – Dispõe sobre o Plano Mineiro de Desenvolvimento Integrado – PMDI – 2011 - 2030;
- Lei n.º 23.577, de 15-01-2020 – Atualiza o Plano Mineiro de Desenvolvimento Integrado – PMDI.
- Lei n.º 23.578, de 15-01-2020 – Institui o Plano Plurianual de Ação Governamental para o quadriênio 2020-2023.
- Lei n.º 23.579, de 15/01/2020 – Estima as receitas e fixa as despesas do Orçamento Fiscal do Estado de Minas Gerais e do Orçamento de Investimento das Empresas Controladas pelo Estado para o exercício de 2020 - Lei Orçamentária Anual – LOA;
- Lei n.º 23.364, de 25-07-2019 - Dispõe sobre as diretrizes para a elaboração e a execução da lei orçamentária para o exercício de 2020.
- Decreto n.º 37.924, de 16-05-1996 - Dispõe sobre a execução orçamentária e financeira, estabelece normas gerais de gestão das atividades patrimonial e contábil de órgãos e entidades integrantes do Poder Executivo;
- Decreto nº 42.251, de 9 de janeiro de 2002 – Institui o responsável técnico para atuação junto ao Sistema Integrado de Administração Financeira – SIAFI-MG.
- Decreto n.º 47.865, de 14-02-2020 - Dispõe sobre a programação orçamentária e financeira do Estado de Minas Gerais para o exercício de 2020 e dá outras providências;

- Decreto n.º 48.080, de 11-11-2020 - Dispõe sobre o encerramento do exercício financeiro de 2020 para os órgãos e entidades da Administração Pública Estadual;
- Resolução nº 5.331, de 26-12-2019 – Delega competência para a prática de atos de ordenação de despesas no âmbito da estrutura administrativa da Secretaria de Estado de Fazenda, para o exercício de 2020.
- Resolução SEF nº 5.332, de 26-12-2019 - Indica os Responsáveis Técnicos que atuarão junto ao Sistema Integrado de Administração Financeira durante o exercício financeiro de 2020.
- Resolução SEF nº 5.334, de 30-12-2019 - Dispõe sobre normas gerais e orientações de programação, execução orçamentária e financeira e avaliação no âmbito da Secretaria de Estado de Fazenda para o exercício de 2020.
- Resolução SEF n.º 5.416, de 21-11-2020 e retificada em 01/12/2020 - Dispõe sobre a constituição de comissões especiais de inventário, no âmbito da SEF/MG, a que se refere o art. 3º do Decreto Estadual nº 48.080, de 11 de novembro de 2020.
- Resolução Conjunta SEF/IPSEMG nº 5.426, de 18-12-2020 - Constitui Comissão para inventário da dívida flutuante e fundada do FUNFIP.
- Resolução SEF n.º 5.450, de 04-03-2020 - Dispõe sobre as atribuições e prazos para a elaboração das prestações de contas do exercício financeira de 2020.
- Decreto nº 47.774, de 4 de dezembro de 2019 – Dispõe sobre a organização da Controladoria-Geral do Estado.
- Instrução Normativa TCEMG nº 14, de 14 de dezembro de 2011 – Disciplina a organização e a apresentação das contas anuais dos administradores e demais responsáveis por unidades jurisdicionadas das administrações direta e indireta estadual e municipal, para fins de julgamento.
- Decisão Normativa do TCEMG nº 01 de 03 de fevereiro de 2021, a que se refere o art. 3º da Instrução Normativa nº 14/2011 do TCEMG, editada anualmente.
- Portaria MF nº 184, de 25 de agosto de 2008, que dispõe sobre as diretrizes a serem observadas no setor público (pelos entes públicos) quanto aos procedimentos, práticas, elaboração e divulgação das demonstrações contábeis, de forma a torná-los convergentes com as Normas Internacionais de Contabilidade Aplicadas ao Setor Público.
- Portaria Conjunta STN/SOF nº 6, de 18 de dezembro de 2018, que aprova a parte I – Procedimentos Contábeis Orçamentários da 8ª edição do manual de Contabilidade Aplicada ao Setor Público (MCASP).

- Portaria STN nº 877, de 18 de dezembro de 2018, que aprova as Partes Geral, II – Procedimentos Contábeis Patrimoniais, III – Procedimentos Contábeis Específicos, IV – Plano de Contas Aplicado ao Setor Público e V – Demonstrações Contábeis Aplicadas ao Setor Público da 7ª edição do Manual de Contabilidade Aplicada ao Setor Público (MCASP).

GOVERNO DO ESTADO DE MINAS GERAIS
Secretaria de Estado de Fazenda
Gabinete do Secretário

Ofício SEF/GAB nº. 282/2021

Belo Horizonte, 29 de maio de 2021.

Exmo. Senhor
JOSÉ ALVES VIANA
Conselheiro-Presidente
TRIBUNAL DE CONTAS DO ESTADO DE MINAS GERAIS
Av. Raja Gabáglia, 1315 - Luxemburgo, Belo Horizonte - MG, 30380-435

Assunto: **PRESTAÇÃO DE CONTAS UO 1191 - Secretaria de Estado de Fazenda**

Referência: Processo nº 1190.01.0008074/2021-86

Senhor Conselheiro-Presidente,

Com os meus cordiais cumprimentos e em cumprimento às determinações da Instrução Normativa do Tribunal de Contas do Estado de Minas Gerais nº 14/2011 e Decisão Normativa TCE nº 01/2021, encaminho a V. Ex.a a Prestação de Contas Anual da Unidade Orçamentária 1191 - Secretaria de Estado de Fazenda, cuja gestão é desta Secretaria, referente ao exercício financeiro de 2020, para julgamento por esse Egrégio Tribunal. Na oportunidade, informo que resido à Rua Prudente de Moraes, 454/apto 201, Ipanema, Rio de Janeiro - RJ.

Atenciosamente,

GUSTAVO DE OLIVEIRA BARBOSA
SECRETÁRIO DE ESTADO DE FAZENDA

Documento assinado eletronicamente por **Gustavo de Oliveira Barbosa**, **Secretário de Estado de Fazenda**, em 31/05/2021, às 21:19, conforme horário oficial de Brasília, com fundamento no art. 6º, § 1º, do Decreto nº 47.222, de 26 de julho de 2017.

A autenticidade deste documento pode ser conferida no site http://sei.mg.gov.br/sei/controlador_externo.php?acao=documento_conferir&id_orgao_acesso_externo=0, informando o código verificador **30168930** e o código CRC **6C683E7C**.

Rodovia Papa João Paulo II, 4001 - Edifício Gerais - Bairro Serra Verde - Belo Horizonte - CEP 31630-901

RECIBO DE REMESSA

O TRIBUNAL DE CONTAS DO ESTADO DE MINAS GERAIS REGISTROU O RECEBIMENTO DA SEGUINTE REMESSA

Protocolo: 637580946160000000

Órgão: SECRETARIA DE ESTADO DE FAZENDA DE MG

Data de Envio: 31/05/2021 21:50:16

FAZENDA DE MG		
FUNDO DE GARANTIAS DE PARCERIAS PUBLICO PRIVADAS DE MINAS GERAIS	2018	Concluída
FUNDO DE ATIVOS IMOBILIARIOS DE MINAS GERAIS	2018	Concluída
FUNDO ESPECIAL DE CREDITOS INADIMPLIDOS E DIVIDA ATIVA	2018	Concluída
FUNDO DE INVESTIMENTOS IMOBILIARIOS DE MINAS GERAIS	2018	Concluída
FUNDO DE PAGAMENTO DE PARCERIAS PUBLICO PRIVADAS DE MINAS GERAIS	2018	Concluída
FUNDO DE INVESTIMENTO DO ESTADO DE MINAS GERAIS	2018	Concluída